



คำขอตั้งงบประมาณ  
ประจำปีงบประมาณ พ.ศ. 2565  
มหาวิทยาลัยราชภัฏพระนคร

ผ่านการพิจารณาจากสภามหาวิทยาลัยราชภัฏพระนคร วันที่ 17 กันยายน 2564

## บทสรุปสำหรับผู้บริหาร

มหาวิทยาลัยราชภัฏพระนครได้จัดทำคำขอตั้งงบประมาณ ประจำปีงบประมาณ พ.ศ. 2565 ตามข้อบังคับมหาวิทยาลัยราชภัฏพระนคร ว่าด้วยการเงิน และทรัพย์สินของมหาวิทยาลัย พ.ศ. 2548 และที่แก้ไขเพิ่มเติม (ฉบับที่ 2) พ.ศ. 2548 และ (ฉบับที่ 3) พ.ศ. 2557 โดยน้อมนำพระราชโบายของ พระบาทสมเด็จพระปรเมนทรรามาธิบดีศรีสินทรมหาวชิราลงกรณ พระวชิรเกล้าเจ้าอยู่หัว ที่เน้นการพัฒนาท้องถิ่น และพัฒนาครู ประกอบกับยุทธศาสตร์ชาติ 20 ปี (พ.ศ. 2561-2580) แผนปฏิรูปประเทศ 12 ด้าน ยุทธศาสตร์มหาวิทยาลัยราชภัฏเพื่อการพัฒนาท้องถิ่น ระยะ 20 (พ.ศ. 2560-2579) ยุทธศาสตร์มหาวิทยาลัยราชภัฏ พระนคร พ.ศ. 2561-2565 และนำผลการปฏิบัติงานตามโครงการ/กิจกรรม ประจำปีงบประมาณ พ.ศ. 2564 มาเป็นข้อพิจารณาในการกำหนดประเด็นและข้อเสนอ กลยุทธ์ โดยจัดทำโครงการ/กิจกรรม เพื่อพัฒนามหาวิทยาลัยให้บรรลุค่าเป้าหมายของตัวชี้วัดตามแผนยุทธศาสตร์มหาวิทยาลัย ทั้งนี้ การจัดทำคำขอตั้งงบประมาณ ประจำปีงบประมาณ พ.ศ. 2565 มีวัตถุประสงค์เพื่อนำงบประมาณไปเป็นกลไกและพลังขับเคลื่อนการพัฒนามหาวิทยาลัยให้บรรลุตามค่าเป้าหมายดังกล่าว โดย หน่วยงานได้จัดทำคำขอตั้งงบประมาณ ประจำปีงบประมาณ พ.ศ. 2565 ตามกรอบวงเงินงบประมาณ

การจัดสรรงบประมาณรายจ่าย ประจำปีงบประมาณ พ.ศ. 2565 จำนวน 796,603,100 บาท ดังนี้

1. รับทราบแผนงบประมาณแผ่นดินตามร่างพระราชบัญญัติ งบประมาณรายจ่ายประจำปีงบประมาณ พ.ศ. 2565 จำนวน 551,325,700 บาท จำแนกเป็น
  - 1.1 รายการบุคลากรภาครัฐ จำนวน 364,735,300 บาท
  - 1.2 ผลผลิต ผู้สำเร็จการศึกษาด้านสังคมศาสตร์ จำนวน 97,545,600 บาท
  - 1.3 ผลผลิต ผู้สำเร็จการศึกษาด้านวิทยาศาสตร์และเทคโนโลยี จำนวน 42,466,800 บาท
  - 1.4 ผลผลิต ผู้สำเร็จการศึกษาด้านวิทยาศาสตร์สุขภาพ จำนวน 379,000 บาท
  - 1.5 ผลผลิต ผลงานการให้บริการวิชาการ จำนวน 3,105,000 บาท
  - 1.6 โครงการยุทธศาสตร์มหาวิทยาลัยราชภัฏเพื่อการพัฒนาท้องถิ่น จำนวน 35,689,600 บาท
  - 1.7 โครงการสนับสนุนค่าใช้จ่ายในการจัดการศึกษาตั้งแต่ระดับอนุบาลจนจบการศึกษาขั้นพื้นฐาน จำนวน 7,404,400 บาท
2. ขออนุมัติเงินนอกงบประมาณ จำนวน 245,277,400 บาท ประกอบด้วย
  - 2.1 เงินรายได้จากการจัดการศึกษาภาคปกติ (บ.กศ.) จำนวน 175,560,900 บาท
  - 2.2 เงินรายได้จากการจัดการศึกษาภาคพิเศษ (กศ.พบ.) จำนวน 69,716,500 บาท

3. มอบอำนาจให้อธิการบดีควบคุม กำกับ ติดตาม และตรวจสอบการดำเนินงาน หากมีความจำเป็นต้องปรับเปลี่ยนโครงการและรายละเอียดงบประมาณจะรายงานให้สภามหาวิทยาลัยทราบ

4. มอบหน่วยงานจัดทำแผนปฏิบัติงานโครงการ/กิจกรรม และกำกับดูแลการดำเนินงานให้เป็นไปตามแผนที่เสนอไว้ โดยโครงการ/กิจกรรมใดที่ได้รับอนุมัติจัดสรรงบประมาณแล้วให้เร่งดำเนินการ และโครงการ/กิจกรรมใดเมื่อครบกำหนดเวลาแล้วยังไม่ได้ดำเนินการ เมื่อเวลาล่วงเลยจากกำหนดเวลาที่ระบุไว้ในโครงการ/กิจกรรมนั้น ให้ยุบเลิกหรือโอนเงินโครงการนั้นไปพัฒนาส่วนที่เป็นประโยชน์และสอดคล้องกับแผนยุทธศาสตร์ของมหาวิทยาลัย

มหาวิทยาลัยขอจัดสรรเงินนอกงบประมาณ ประจำปีงบประมาณ พ.ศ. 2565 เพื่อพัฒนามหาวิทยาลัยและสอดคล้องกับแผนยุทธศาสตร์มหาวิทยาลัย ราชภัฏพระนคร ประจำปีงบประมาณ พ.ศ. 2565 เป็นงบประมาณ จำนวน 245,277,400 บาท จำแนกเป็น

- 1) งบบุคลากร จำนวน 66,213,320 บาท คิดเป็นร้อยละ 26.99
- 2) ค่าตอบแทนการสอน จำนวน 28,550,000 บาท คิดเป็นร้อยละ 11.64
- 3) ค่าใช้จ่ายประจำ/ค่าใช้จ่ายตามสัญญา จำนวน 84,982,600 บาท คิดเป็นร้อยละ 34.65
- 4) งบพัฒนาตามแผนยุทธศาสตร์ จำนวน 65,531,480 บาท คิดเป็นร้อยละ 26.72

แบบสรุปดังแสดงในแผนภาพที่ 1 สรุปเงินนอกงบประมาณ ประจำปีงบประมาณ พ.ศ. 2565

แผนภาพที่ 1 สรุปเงินนอกงบประมาณ ประจำปีงบประมาณ พ.ศ. 2565

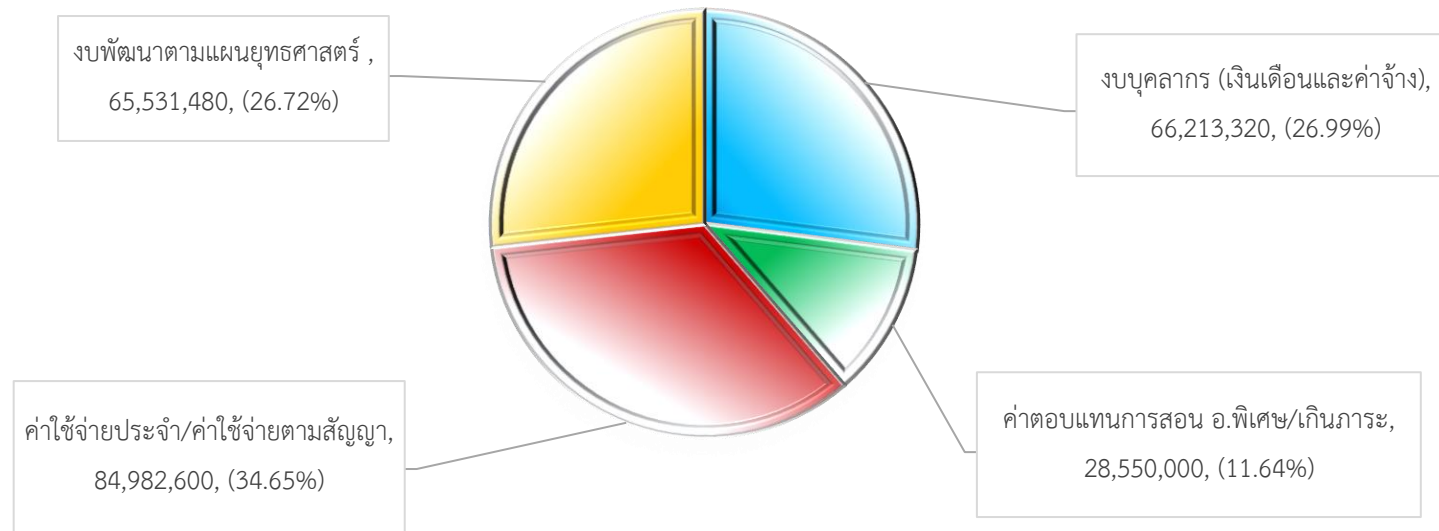

มหาวิทยาลัยจึงให้หน่วยงานดำเนินการบริหารจัดการงบประมาณ เงินนอกงบประมาณ ประจำปีงบประมาณ พ.ศ. 2565 ภายในกรอบวงเงินที่ได้รับจัดสรร จำนวน 245,277,400 บาท อย่างมีประสิทธิภาพและประสิทธิผลเพื่อให้บรรลุตามแผนยุทธศาสตร์มหาวิทยาลัยราชภัฏพระนครต่อไป

(รองศาสตราจารย์ ดร.เป็รื่อง กิจรัตน์ภร)  
อธิการบดีมหาวิทยาลัยราชภัฏพระนคร



## สารบัญ

หน้า

บทสรุปสำหรับผู้บริหาร	(1)
สารบัญ	(4)
สารบัญตาราง	(6)
สารบัญภาพ	(7)
บทนำ	
วิสัยทัศน์ พันธกิจ ภารกิจ มหาวิทยาลัยราชภัฏพระนคร	1
สถานภาพมหาวิทยาลัย	3
ข้อมูลพื้นฐานมหาวิทยาลัยราชภัฏพระนคร	5
โครงสร้างการแบ่งส่วนราชการของมหาวิทยาลัยราชภัฏพระนคร	16
แผนงาน	
แผนยุทธศาสตร์ที่เกี่ยวข้อง	17
แผนยุทธศาสตร์มหาวิทยาลัยราชภัฏพระนคร ประจำปีงบประมาณ พ.ศ. 2565	18
แผนยุทธศาสตร์มหาวิทยาลัยราชภัฏพระนคร และตัวชี้วัด ประจำปีงบประมาณ พ.ศ. 2565	20
แผนงบประมาณ ประจำปีงบประมาณ พ.ศ. 2565	
นโยบายการจัดสรรงบประมาณ ประจำปีงบประมาณ พ.ศ. 2565 (เงินนอกงบประมาณ)	26
การจัดสรรเงินนอกงบประมาณ ประจำปีงบประมาณ พ.ศ. 2565	30

## สารบัญ (ต่อ)

หน้า

### แผนบริหารงบประมาณ การกำกับติดตาม และประเมินผลการดำเนินงาน

การบริหารและติดตามงบประมาณ	39
แนวปฏิบัติการบริหารจัดการงบประมาณ	40
เป้าหมายการเบิกจ่ายเงินงบประมาณ	42
มาตรการการติดตามงบประมาณ	43
ประเมินผลโครงการ/กิจกรรม	45

### ภาคผนวก

ภาคผนวก ก	สรุปงบประมาณรายจ่ายประจำปีงบประมาณ พ.ศ. 2565 จำแนกตามยุทธศาสตร์/โครงการ/กิจกรรม	47
ภาคผนวก ข	ข้อบังคับมหาวิทยาลัยราชภัฏพระนคร ว่าด้วยการเงินและทรัพย์สินของมหาวิทยาลัย พ.ศ. 2548	117
ภาคผนวก ค	หนังสือสำนักงบประมาณที่ นร 0729.1/63 ลงวันที่ 9 พฤศจิกายน 2563	124
ภาคผนวก ง	มาตรการให้ความช่วยเหลือผู้ได้รับผลกระทบ จากการระบาดของโรคติดเชื้อไวรัสโคโรนา 2019 หรือโรคโควิด 19 (Coronavirus Disease 2019 (COVID-19))	127

## สารบัญตาราง

ตารางที่	หน้า
1 หลักสูตรที่จัดการเรียนการสอน ปีการศึกษา 2564 จำแนกตามคณะ	6
2 จำนวนบุคลากรสายบริหาร จำแนกตามตำแหน่งการบริหารและประเภทของบุคลากร	7
3 จำนวนบุคลากรสายวิชาการ จำแนกตามหน่วยงานและประเภทของบุคลากร	8
4 จำนวนบุคลากรสายวิชาการ จำแนกตามหน่วยงานและตำแหน่งทางวิชาการ	9
5 จำนวนบุคลากรสายวิชาการ จำแนกตามหน่วยงานและระดับคุณวุฒิ	10
6 จำนวนบุคลากรสายสนับสนุน จำแนกตามหน่วยงานและประเภทของบุคลากร	11
7 จำนวนนักศึกษา จำนวนนักเรียนโรงเรียนมัธยมสาธิตฯ ศูนย์สาธิตการบริบาลและพัฒนาเด็กปฐมวัย และโรงเรียนประถมสาธิตฯ ประจำปีการศึกษา 2563-2564 และประมาณการปีการศึกษา 2565	13
8 ตัวชี้วัด ค่าเป้าหมาย โครงการ จำแนกตามแผนยุทธศาสตร์มหาวิทยาลัยราชภัฏพระนคร เพื่อจัดทำกิจกรรมประจำปีงบประมาณ พ.ศ. 2565	20
9 ประมาณการรายรับ ปีงบประมาณ พ.ศ. 2565 จำแนกตามแหล่งงบประมาณ	30
10 ประมาณการรายจ่าย ประจำปีงบประมาณ พ.ศ. 2565	32
11 สรุปลงเงินงบประมาณ ประจำปีงบประมาณ พ.ศ. 2565 จำแนกตามหน่วยงานและค่าใช้จ่าย	33
12 สรุปลงงบประมาณรายจ่ายตามแผนยุทธศาสตร์ ประจำปีงบประมาณ พ.ศ. 2565	36
13 ประมาณการรายจ่ายตามแผนยุทธศาสตร์ ประจำปีงบประมาณ พ.ศ. 2565	37
14 เป้าหมายการเบิกจ่ายเงินงบประมาณ	42

## สารบัญภาพ

แผนภาพที่	หน้า
1	สรุปเงินนอกงบประมาณ ประจำปีงบประมาณ พ.ศ. 2565 (3)
2	โครงสร้างการแบ่งส่วนราชการของมหาวิทยาลัยราชภัฏพระนคร 16
3	การจัดสรรงบประมาณเงินรายได้จากการจัดการศึกษา ประจำปีงบประมาณ พ.ศ. 2565 27
4	ขั้นตอนการพิจารณางบประมาณของหน่วยงาน 29
5	มาตรการการติดตามงบประมาณ ประจำปีงบประมาณ พ.ศ. 2565 44

## บทนำ

มหาวิทยาลัยราชภัฏพระนครเป็นสถาบันอุดมศึกษาซึ่งมีภารกิจหลักที่จะต้องปฏิบัติ 4 ประการ คือ ผลิตบัณฑิต วิจัย ให้บริการวิชาการแก่สังคม และทำนุบำรุง ศิลปะและวัฒนธรรม โดยมีงบประมาณเป็นพลังในการขับเคลื่อนการพัฒนามหาวิทยาลัย และมีแผนปฏิบัติงาน (Action Plan) เป็นกลไกการกำกับทิศทางไปสู่เป้าหมาย ดังนั้น มหาวิทยาลัยราชภัฏพระนครจึงได้จัดทำแผนงานและแผนเงิน ประจำปีงบประมาณ พ.ศ. 2565 เพื่อเป็นแนวทางในการพัฒนาตามปรัชญาและวิสัยทัศน์อันนำไปสู่ เป้าหมายของมหาวิทยาลัย โดยคำนึงถึงบริบทที่เกี่ยวข้อง ดังต่อไปนี้

1. วิสัยทัศน์ พันธกิจ ภารกิจมหาวิทยาลัยราชภัฏพระนคร
2. สถานภาพมหาวิทยาลัย
3. ข้อมูลพื้นฐานของมหาวิทยาลัยราชภัฏพระนคร
4. โครงสร้างการแบ่งส่วนราชการของมหาวิทยาลัยราชภัฏพระนคร

### วิสัยทัศน์ พันธกิจ ภารกิจ มหาวิทยาลัยราชภัฏพระนคร

**วิสัยทัศน์ :** เป็นมหาวิทยาลัยชั้นนำของประเทศ โดยจัดการศึกษา วิจัย บริการวิชาการ ในการผลิตบัณฑิตและพัฒนาครู เพื่อขับเคลื่อนการพัฒนาท้องถิ่นอย่างยั่งยืน

**พันธกิจ :**

1. พัฒนาท้องถิ่น ตามมาตรา 8 แห่งพระราชบัญญัติ มหาวิทยาลัยราชภัฏ พ.ศ. 2547
2. ผลิตบัณฑิตและพัฒนาครู ให้เป็นผู้มีความรู้คู่คุณธรรม มีทักษะแห่งศตวรรษที่ 21
3. สร้างเครือข่ายความร่วมมือในการจัดการศึกษา ทั้งภาครัฐ เอกชน ในและต่างประเทศ
4. บูรณาการการเรียนการสอน การวิจัย การบริการวิชาการ เพื่อสร้างและประยุกต์ใช้องค์ความรู้
5. พัฒนาระบบบริหารจัดการ ให้สอดคล้องกับการเปลี่ยนแปลงและใช้หลักธรรมาภิบาล

**ภารกิจ :**

1. แสวงหาความจริงเพื่อสู่ความเป็นเลิศทางวิชาการ บนพื้นฐานของภูมิปัญญาท้องถิ่นภูมิปัญญาไทยและภูมิปัญญาสากล
2. ผลิตบัณฑิตที่มีความรู้คู่คุณธรรม สำนึกในความเป็นไทย มีความรักและผูกพันต่อท้องถิ่น อีกทั้งส่งเสริมการเรียนรู้ตลอดชีวิตในชุมชน เพื่อช่วยให้คนในท้องถิ่นรู้เท่าทันการเปลี่ยนแปลง การผลิตบัณฑิตดังกล่าว จะต้องให้มีจำนวนและคุณภาพสอดคล้องกับแผนการผลิตบัณฑิตของประเทศ
3. เสริมสร้างความรู้ความเข้าใจในคุณค่า ความสำนึก และความภูมิใจในวัฒนธรรมของท้องถิ่นและของชาติ
4. เรียนรู้และเสริมสร้างความเข้มแข็งของผู้นำชุมชน ผู้นำศาสนาและนักการเมืองท้องถิ่นให้มีจิตสำนึกประชาธิปไตยคุณธรรม จริยธรรมและความสามารถในการบริหารงานพัฒนาชุมชนและท้องถิ่นเพื่อประโยชน์ส่วนรวม
5. เสริมสร้างความเข้มแข็งของวิชาชีพครู ผลิตและพัฒนาครูและบุคลากรทางการศึกษาให้มีคุณภาพและมาตรฐานที่เหมาะสมกับการเป็นวิชาชีพชั้นสูง
6. ประสานความร่วมมือและช่วยเหลือเกื้อกูลกันระหว่างมหาวิทยาลัย ชุมชน องค์กรปกครองส่วนท้องถิ่นและองค์กรอื่นทั้งในและต่างประเทศเพื่อการพัฒนา ท้องถิ่น
7. ศึกษาและแสวงหาแนวทางพัฒนาเทคโนโลยีพื้นฐานและเทคโนโลยีสมัยใหม่ให้เหมาะสมกับการดำรงชีวิตและการประกอบอาชีพของคนในท้องถิ่น รวมถึงการแสวงหาแนวทาง เพื่อส่งเสริมให้เกิดการจัดการ การบำรุงรักษาและการใช้ประโยชน์จากทรัพยากรธรรมชาติและสิ่งแวดล้อมอย่างสมดุลและยั่งยืน
8. ศึกษา วิจัย ส่งเสริมและสืบสานโครงการอันเนื่องมาจากแนวพระราชดำริในการปฏิบัติภารกิจของมหาวิทยาลัยเพื่อการพัฒนาท้องถิ่น

## สถานภาพมหาวิทยาลัย

มหาวิทยาลัยราชภัฏพระนครเป็นสถาบันการผลิตครูแห่งแรกของประเทศ ซึ่งได้รับการสถาปนาโดยพระบาทสมเด็จพระจุลจอมเกล้าเจ้าอยู่หัว รัชกาลที่ 5 ในนาม “โรงเรียนฝึกหัดอาจารย์” เมื่อวันที่ 12 ตุลาคม พ.ศ. 2435 ณ บริเวณโรงเรียนเด็ก ตำบลสวนมะลิ ถนนบำรุงเมือง สังกัดกรมศึกษาธิการ กระทรวงธรรมการ มีบทบาทหน้าที่ผลิตครูเพื่อรองรับการขยายตัวของระบบราชการแบบใหม่ มีมิสเตอร์กรีนด์รอด ชาวอังกฤษเป็นอาจารย์ใหญ่คนแรก ในปีแรกมีนักเรียน 3 คน คือ นายนกยูง วิเศษกุล (พระยาสุรินทราชา) นายบุญรอด เศรษฐบุตร (พระยาภิรมย์ภักดี) และนายสุ่ม \*

พ.ศ. 2445 ได้ย้ายสถานที่ตั้งจากโรงเรียนเด็กไปอยู่ที่ตึกแมนนฤมิตร (ตึกแมนศึกษาสถานโรงเรียน วัดเทพศิรินทร์ในปัจจุบัน) เรียกชื่อว่า “โรงเรียนฝึกหัดอาจารย์เทพศิรินทร์” ใน พ.ศ. 2446 ได้เปิดโรงเรียนฝึกหัดครูเพิ่มขึ้นอีกหนึ่งแห่งที่โรงเรียนราชวิทยาลัยเก่า มีชื่อว่า “โรงเรียนฝึกหัดครูฝั่งตะวันตก” และ พ.ศ. 2449 กระทรวงธรรมการได้มีคำสั่งย้ายให้โรงเรียนฝึกหัดอาจารย์เทพศิรินทร์ไปรวมอยู่กับโรงเรียนฝึกหัดครู ฝั่งตะวันตก เรียกว่า “โรงเรียนฝึกหัดอาจารย์ฝั่งตะวันตก”

พ.ศ. 2456 โรงเรียนฝึกหัดอาจารย์ได้รวมเข้าสังกัดเป็นแผนกหนึ่งของโรงเรียนข้าราชการพลเรือน เรียกว่า “โรงเรียนฝึกหัดอาจารย์แผนกครูศึกษาของโรงเรียนข้าราชการพลเรือน” ต่อมาใน พ.ศ. 2458 ได้ย้ายนักเรียนไปเรียนที่วังใหม่ ตำบลปทุมวัน (กรีฑาสถานแห่งชาติในปัจจุบัน)

พ.ศ. 2459 พระบาทสมเด็จพระมงกุฎเกล้าเจ้าอยู่หัว มีพระบรมราชโองการประกาศประดิษฐานโรงเรียนข้าราชการพลเรือนของพระบาทสมเด็จพระจุลจอมเกล้าเจ้าอยู่หัว ขึ้นเป็นจุฬาลงกรณ์มหาวิทยาลัย โรงเรียนฝึกหัดอาจารย์จึงเป็นแผนกครูศึกษาของจุฬาลงกรณ์มหาวิทยาลัย และ พ.ศ. 2460 ทรงพระกรุณาโปรดเกล้าฯ ให้สถาปนากรมมหาวิทยาลัยขึ้น กระทรวงธรรมการจึงย้ายโรงเรียนฝึกหัดอาจารย์ไปสังกัดกรมศึกษาธิการ แผนกวิชาสามัญศึกษา

พ.ศ. 2461 โรงเรียนฝึกหัดอาจารย์ได้เปลี่ยนชื่อเป็น “โรงเรียนฝึกหัดครู” เมื่อวันที่ 15 พฤษภาคม พ.ศ. 2461 เปิดสอนหลักสูตรประโยคครูประถม (ป.ป.) หลักสูตร 2 ปี รับนักเรียนจบ ม.6 และประกาศนียบัตรครูมูล ส่วนครูมัธยมนั้นส่งไปสมทบกับโรงเรียนมัธยมเบ็องปลายที่โรงเรียนสวนกุหลาบวิทยาลัย โรงเรียนมัธยมวัดเทพศิรินทร์ และโรงเรียนมัธยมวัดปทุมคงคา

พ.ศ. 2475 ได้ย้ายไปตั้งภายในบริเวณพระราชวังสนามจันทร์ จังหวัดนครปฐม เรียกว่า “โรงเรียนฝึกหัดครูประถมพระราชวังสนามจันทร์” ซึ่งมีศาลพระพิฆเนศอยู่ แล้วจึงได้นำรูปพระพิฆเนศเป็นตราสัญลักษณ์ประจำโรงเรียน ต่อมาใน พ.ศ. 2477 ได้ย้ายมาตั้งที่กองพันทหารราบที่ 6 ถนนศรีอยุธยา หลังวังปารุสกวัน (ปัจจุบันคือกองพลที่ 1 รักษาพระองค์) เรียกว่า “โรงเรียนฝึกหัดครูประถมพระนคร” และใน พ.ศ. 2485 ได้ย้ายมาตั้งที่วังจันทร์เกษม ถนนประชาธิปไตย (ที่ตั้งครุสภาในปัจจุบัน)

พ.ศ. 2490 ได้เปลี่ยนชื่อโรงเรียนฝึกหัดครูประถมพระนครเป็น “โรงเรียนฝึกหัดครูพระนคร” ผลิตครูตามหลักสูตรประกาศนียบัตรประโยคครูประถม (ป.ป.) ใช้เวลาเรียน 3 ปี และ พ.ศ. 2498 ได้ใช้หลักสูตรใหม่ คือ หลักสูตรประกาศนียบัตรวิชาการศึกษา (ป.กศ.) เวลาเรียน 2 ปี แทนหลักสูตรเดิม (ป.ป. 3 ปี) ทั้งนี้เพื่อผลิตครูให้ทันกับความต้องการ



พ.ศ. 2499 ทางกรมได้ย้ายโรงเรียนฝึกหัดครูพระนครจากวังจันทรถมมาเปิดสอน ณ เลขที่ 3 หมู่ที่ 6 ถนนแจ้งวัฒนะ ตำบลอนุสาวรีย์ อำเภอบางเขน จังหวัดพระนคร หลังวัดพระศรีมหาธาตุวรมหาวิหาร เมื่อวันที่ 1 มิถุนายน พ.ศ. 2499 (ปัจจุบันเปลี่ยนเป็น เลขที่ 9 ถนนแจ้งวัฒนะ แขวงอนุสาวรีย์ เขตบางเขน กรุงเทพมหานคร) ในปีแรกต้องอาศัยอาคารเรียนของโรงเรียนวัดพระศรีมหาธาตุ (ปัจจุบัน คือ โรงเรียนมัธยมสาธิตวัดพระศรีมหาธาตุ มหาวิทยาลัยราชภัฏพระนคร) จนถึง พ.ศ. 2500 จึงได้ย้ายมาเรียนที่อาคารหลังแรก คือ อาคาร 3 ในปัจจุบัน

พ.ศ. 2509 กระทรวงศึกษาธิการได้พัฒนาและยกฐานะโรงเรียนฝึกหัดครูพระนครขึ้นเป็น “วิทยาลัยครูพระนคร” เมื่อวันที่ 1 พฤษภาคม พ.ศ. 2509 จึงสามารถเปิดสอนหลักสูตรระดับประกาศนียบัตรวิชาการศึกษาชั้นสูง (ป.กศ.ชั้นสูง) ที่ใช้เวลาเรียน 2 ปีได้ และเพื่อสนองความต้องการของโรงเรียนมัธยมแบบประสม วิทยาลัยครูพระนครจึงได้เปิดสอนวิชาเอกอุตสาหกรรมศิลป์ โดยรับนักศึกษาที่จบ ป.กศ. มาเรียนวิชาช่างยนต์ ช่างไฟฟ้า ช่างโลหะ ช่างก่อสร้าง และช่างปั้นดินเผา ต่อมาใน พ.ศ. 2512 จึงได้เปิดสอนวิชาเอกอื่น ๆ เพิ่มขึ้นอีก

พ.ศ. 2517 วิทยาลัยครูพระนครร่วมกับวิทยาลัยวิชาการศึกษาพระนคร ได้เปิดสอนประโยคครูอุดมศึกษาโดยใช้หลักสูตรของวิทยาลัยวิชาการศึกษา รับผู้สำเร็จการศึกษา ป.กศ. ชั้นสูง หรืออนุปริญญามาเรียนต่อ 2 ปี เมื่อสำเร็จการศึกษาจะได้รับคุณวุฒิปริญญาการศึกษาบัณฑิต (กศ.บ.)

พ.ศ. 2518 ได้ประกาศใช้ พระราชบัญญัติวิทยาลัยครู เมื่อวันที่ 14 กุมภาพันธ์ พ.ศ. 2518 มีผลทำให้วิทยาลัยครูพระนครสามารถเปิดสอนได้ถึงระดับปริญญาตรีอยู่ภายใต้การบริหารของสภาการศึกษาฝึกหัดครู ทำให้นักศึกษาที่เรียนหลักสูตรประโยคครูอุดมศึกษาตั้งแต่ พ.ศ. 2517 ในวิชาเอกภาษาไทย ภาษาอังกฤษ และอุตสาหกรรมศิลป์ สำเร็จการศึกษาระดับปริญญาครุศาสตรบัณฑิต (ค.บ.) เมื่อสิ้นปีการศึกษา 2518 เป็นรุ่นแรก

พ.ศ. 2523 เปิดรับนักศึกษาระดับปริญญาครุศาสตรบัณฑิต หลักสูตร 4 ปี เป็นรุ่นแรก และใน พ.ศ. 2527 ได้ประกาศใช้พระราชบัญญัติวิทยาลัยครู (ฉบับที่ 2) ซึ่งเป็นฉบับแก้ไขเพิ่มเติม จึงสามารถเปิดสอนสาขาวิชาการอื่นนอกเหนือจากวิชาศึกษาศาสตร์ โดยสภาการศึกษาฝึกหัดครูอนุมัติให้เปิดสอนใน 3 สาขาวิชา คือ สาขาวิชาการศึกษา สาขาวิชาวิทยาศาสตร์ และสาขาวิชาศิลปศาสตร์ และใน พ.ศ. 2528 สภาการศึกษาฝึกหัดครูได้ออกข้อบังคับว่าด้วยกลุ่มวิทยาลัยครูเพื่อประโยชน์ในการดำเนินงานของวิทยาลัยครูร่วมกัน ให้วิทยาลัยครูรวมกันเป็นกลุ่มตามภูมิภาค เรียกว่า “สหวิทยาลัย” มีจำนวน 8 สหวิทยาลัย ซึ่งวิทยาลัยครูพระนครและวิทยาลัยครูในส่วนกลางที่ตั้งอยู่ในกรุงเทพมหานครทั้ง 6 แห่ง เรียกว่า “สหวิทยาลัยรัตนโกสินทร์”

พ.ศ. 2535 พระบาทสมเด็จพระเจ้าอยู่หัวภูมิพลอดุลยเดช ทรงพระกรุณาโปรดเกล้าฯ พระราชทานนาม “สถาบันราชภัฏ” แทนชื่อวิทยาลัยครูในสังกัดกรมการฝึกหัดครู กระทรวงศึกษาธิการ เมื่อวันที่ 14 กุมภาพันธ์ พ.ศ. 2535 และ วันที่ 24 มกราคม พ.ศ. 2538 ได้ประกาศใช้พระราชบัญญัติสถาบันราชภัฏในราชกิจจานุเบกษา จึงได้เปลี่ยนสถานะจากวิทยาลัยครูพระนครเป็น “สถาบันราชภัฏพระนคร” ตามพระราชบัญญัติสถาบันราชภัฏ พ.ศ. 2538 เมื่อวันที่ 25 มกราคม พ.ศ. 2538 และทรงพระกรุณาโปรดเกล้าฯ พระราชทานตราพระราชลัญจกรซึ่งเป็นตราประจำพระองค์มาเป็นตราสัญลักษณ์ประจำสถาบัน ต่อมาวันที่ 15 มิถุนายน พ.ศ. 2547 สถาบันราชภัฏ

พระนครได้มีสถานะเป็นนิติบุคคล ตามพระราชบัญญัติมหาวิทยาลัยราชภัฏ พ.ศ. 2547 จึงได้เปลี่ยนชื่อเป็น “มหาวิทยาลัยราชภัฏพระนคร” เพื่อปฏิบัติการกิจสถาบันอุดมศึกษาเพื่อการพัฒนาท้องถิ่น มหาวิทยาลัยไทยเพื่อความเป็นไท เปิดสอนนักศึกษาทั้งระดับปริญญาตรี และบัณฑิตศึกษา

น้อย สีป้อ, “ราชภัฏพระนคร ย้อนอดีต...อนาคต มหาวิทยาลัยไทย เพื่อความเป็นไท”, ที่ระลึกเนื่องในวาระครบ 110 ปี ของสถาบันราชภัฏพระนคร. (2545)

ในการจัดทำแผนงบประมาณประจำปี พ.ศ. 2565 เพื่อให้มีข้อมูลประกอบการพิจารณาจัดสรรงบประมาณให้สามารถดำเนินงานให้บรรลุภารกิจและวัตถุประสงค์ตามแผนยุทธศาสตร์ จึงจะนำเสนอข้อมูลประกอบการพิจารณาใน 2 ส่วนดังนี้

1. ข้อมูลพื้นฐานของมหาวิทยาลัยราชภัฏพระนคร
2. โครงสร้างการแบ่งส่วนราชการของมหาวิทยาลัยราชภัฏพระนคร

### ข้อมูลพื้นฐานมหาวิทยาลัยราชภัฏพระนคร

ข้อมูลพื้นฐานของมหาวิทยาลัยราชภัฏพระนคร จะนำเสนอใน 4 ด้าน คือ ด้านหลักสูตร ด้านบุคลากร ด้านนักศึกษา และด้านอาคารสถานที่ ดังนี้

**1. ด้านหลักสูตร** มหาวิทยาลัยราชภัฏพระนคร จัดการเรียนการสอนทั้งหมด 82 หลักสูตร ในระดับปริญญาตรี 72 หลักสูตร ระดับประกาศนียบัตรวิชาชีพครู 1 หลักสูตร ระดับปริญญาโท 7 หลักสูตร และระดับปริญญาเอก 2 หลักสูตร พร้อมด้วยการจัดการศึกษาขั้นพื้นฐาน โรงเรียนมัธยมสาธิตวัดพระศรีมหาธาตุ มหาวิทยาลัยราชภัฏพระนคร ศูนย์สาธิตการบริบาลและพัฒนาเด็กปฐมวัย และโรงเรียนประถมสาธิต มหาวิทยาลัยราชภัฏพระนคร จำแนกดังตารางที่ 1

ตารางที่ 1 หลักสูตรที่จัดการเรียนการสอน ปีการศึกษา 2564 จำแนกตามคณะ

คณะ	ระดับต่ำกว่าปริญญาตรี	ระดับประกาศนียบัตรวิชาชีพครู	ระดับปริญญาตรี (หลักสูตร)					ระดับบัณฑิตศึกษา (หลักสูตร)		
			ค.บ.	ศศ.บ./รป.บ./ ศล.บ./ร.บ./ น.บ./ศป.บ.	วทบ./วศ.บ./ สถ.บ./ทล.บ./ พทป.บ.	บธบ./นศ.บ. บข.บ./ศ.บ.	รวม	ค.ม./รป.ม./บธ.ม./ วท.ม./สถ.ม.	ปร.ด.	รวม
1. วิทยาลัยการฝึกหัดครู	-	1	13	1	-	-	14	4	-	4
- โรงเรียนมัธยมสาธิตฯ	1	-	-	-	-	-	-	-	-	-
- ศูนย์สาธิตการบริหารฯ	1	-	-	-	-	-	-	-	-	-
- โรงเรียนประถมนสาธิตฯ	1	-	-	-	-	-	-	-	-	-
2. คณะมนุษยศาสตร์และสังคมศาสตร์	-	-	-	15	1	-	15	1	-	1
3. คณะวิทยาการจัดการ	-	-	-	2	-	8	10	1	1	2
4. คณะวิทยาศาสตร์และเทคโนโลยี	-	-	-	-	18	-	18	-	-	-
5. คณะเทคโนโลยีอุตสาหกรรม	-	-	1	-	13	-	14	1	1	2
<b>รวมทั้งหมด</b>	<b>3</b>	<b>1</b>	<b>14</b>	<b>18</b>	<b>32</b>	<b>8</b>	<b>72</b>	<b>7</b>	<b>2</b>	<b>9</b>

ที่มา : ข้อมูล ณ วันที่ 30 ก.ค. 2564

**2. ด้านบุคลากร** มหาวิทยาลัยราชภัฏพระนครปรับโครงสร้างการบริหารงานภายใน โดยการยุบรวมและบูรณาการหน่วยงานที่ปฏิบัติหน้าที่คล้ายคลึงกันให้เป็นหน่วยงานเดียวกัน และเพิ่มหน่วยงานใหม่ให้สอดคล้องกับภารกิจของมหาวิทยาลัย ที่ปรับเปลี่ยนให้สอดคล้องกับบทบาทของสถาบันอุดมศึกษา จึงปรับโครงสร้างกรอบอัตรากำลัง แบ่งตามหน้าที่เป็นบุคลากรสายวิชาการซึ่งมีหน้าที่ทำการสอน วิจัย และบริการวิชาการเป็นหลัก และบุคลากรสายสนับสนุนวิชาการ ดังนี้

## 2.1 บุคลากรสายบริหาร

ตารางที่ 2 จำนวนบุคลากรสายบริหาร จำแนกตามตำแหน่งการบริหารและประเภทของบุคลากร

ที่	ตำแหน่งบริหาร	ตำแหน่งบริหารที่ไม่ใช่ข้าราชการ	ข้าราชการ	พนักงานมหาวิทยาลัย (งปม.)	พนักงานมหาวิทยาลัย (เงินรายได้)	รวม
1	อธิการบดี	1	-	-	-	1
2	รองอธิการบดี	2	1	1	-	4
3	ผู้ช่วยอธิการบดี	-	3	2	-	5
4	คณบดี	1	3	1	-	5
5	ผู้อำนวยการสำนัก	-	2	3	-	5
6	รองคณบดี/รองผู้อำนวยการสำนัก	-	7	20	-	27
7	หัวหน้าสำนักงานคณบดี/หัวหน้าสำนักงานผู้อำนวยการ	-	9	-	-	9
8	ผู้อำนวยการกอง	-	4	1	-	5
9	ผู้อำนวยการโรงเรียนมัธยมสาธิตฯ	-	1	-	-	1
10	ผู้อำนวยการศูนย์สถิติการบริการและพัฒนาเด็กปฐมวัย	-	1	-	-	1
11	ผู้อำนวยการโรงเรียนประถมสาธิตฯ	-	-	1	-	1
12	ผู้อำนวยการวิทยาลัยชัยบาดาลพัฒนา	1	-	-	-	1
13	ผู้อำนวยการศูนย์วัฒนธรรมพระนคร	-	1	-	-	1
14	หัวหน้าศูนย์/กลุ่มงาน	-	-	3	-	3
รวม		5	32	32	-	69

ที่มา : ข้อมูล ณ วันที่ 1 กันยายน 2564

## 2.2 บุคลากรประเภทสายวิชาการ

ตารางที่ 3 จำนวนบุคลากรสายวิชาการ จำแนกตามหน่วยงานและประเภทของบุคลากร

หน่วยงาน	ประเภท			
	ข้าราชการ	พนักงานมหาวิทยาลัย (เงินงบประมาณแผ่นดิน)	พนักงานมหาวิทยาลัย (เงินรายได้)	รวม
1. วิทยาลัยการฝึกหัดครู	8	48	-	56
- โรงเรียนมัธยมสาธิตฯ	-	17	15	32
- ศูนย์สาธิตการบริหารและพัฒนาเด็กปฐมวัย	-	-	10	10
- โรงเรียนประถมสาธิตฯ	-	-	7	7
2. คณะมนุษยศาสตร์และสังคมศาสตร์	21	98	-	119
3. คณะวิทยาการจัดการ	17	56	-	73
4. คณะวิทยาศาสตร์และเทคโนโลยี	21	71	-	92
5. คณะเทคโนโลยีอุตสาหกรรม	30	37	-	67
<b>รวมทั้งสิ้น</b>	<b>97</b>	<b>327</b>	<b>32</b>	<b>456</b>

ที่มา : ข้อมูลจากกองบริหารงานบุคคล ณ วันที่ 23 เมษายน 2564

ตารางที่ 4 จำนวนบุคลากรสายวิชาการ จำแนกตามหน่วยงานและตำแหน่งทางวิชาการ

หน่วยงาน	ตำแหน่งทางวิชาการ					รวม
	ศาสตราจารย์	รองศาสตราจารย์	ผู้ช่วยศาสตราจารย์	อาจารย์	ครู	
1. วิทยาลัยการฝึกหัดครู	-	2	9	45	-	56
- โรงเรียนมัธยมสาธิตฯ	-	-	-	32	-	32
- ศูนย์สาธิตการบริหารและพัฒนาเด็กปฐมวัย	-	-	-	-	10	10
- โรงเรียนประถมสาธิตฯ	-	-	-	-	7	7
2. คณะมนุษยศาสตร์และสังคมศาสตร์	-	4	51	64	-	119
3. คณะวิทยาการจัดการ	-	1	24	48	-	73
4. คณะวิทยาศาสตร์และเทคโนโลยี	-	2	42	48	-	92
5. คณะเทคโนโลยีอุตสาหกรรม	-	5	23	39	-	67
<b>รวมทั้งสิ้น</b>	-	<b>14</b>	<b>149</b>	<b>276</b>	<b>17</b>	<b>456</b>

ที่มา : ข้อมูลจากกองบริหารงานบุคคล ณ วันที่ 28 ม.ค. 2564

ตารางที่ 5 จำนวนบุคลากรสายวิชาการ จำแนกตามหน่วยงานและระดับคุณวุฒิ

หน่วยงาน	ระดับคุณวุฒิ				
	ปริญญาเอก	ปริญญาโท	ประกาศนียบัตรบัณฑิต	ปริญญาตรี	รวม
1. วิทยาลัยการฝึกหัดครู	28	28	-	-	56
- โรงเรียนมัธยมสาธิตฯ	3	22	4	3	32
- ศูนย์สาธิตการบริหารและพัฒนาเด็กปฐมวัย	-	-	-	10	10
- โรงเรียนประถมสาธิตฯ	-	-	-	7	7
2. คณะมนุษยศาสตร์และสังคมศาสตร์	62	55	-	2	119
3. คณะวิทยาการจัดการ	46	27	-	-	73
4. คณะวิทยาศาสตร์และเทคโนโลยี	49	43	-	-	92
5. คณะเทคโนโลยีอุตสาหกรรม	28	39	-	-	67
รวม (1-6)	216	214	4	22	456

ที่มา : ข้อมูลจากกองบริหารงานบุคคล ณ วันที่ 28 ม.ค. 2564



### 2.3 บุคลากรสายสนับสนุน

ตารางที่ 6 จำนวนบุคลากรสายสนับสนุน จำแนกตามหน่วยงานและประเภทของบุคลากร

หน่วยงาน	ข้าราชการ	พนักงาน ราชการ	ลูกจ้าง ประจำ	พนักงานมหาวิทยาลัย		ลูกจ้างร.ร. ประถมศึกษา/ ศูนย์ศึกษาฯ	รวม
				เงินงบประมาณ แผ่นดิน	เงินรายได้		
1. วิทยาลัยการฝึกหัดครู	-	-	-	8	6	-	14
- โรงเรียนมัธยมศึกษาฯ	-	-	-	6	10	-	16
- ศูนย์สาธิตการบริหารและพัฒนาเด็กปฐมวัย	-	-	-	-	-	6	6
- โรงเรียนประถมศึกษาฯ	-	-	-	-	-	1	1
2. คณะมนุษยศาสตร์และสังคมศาสตร์	1	-	-	10	3	-	14
3. คณะวิทยาการจัดการ	1	-	-	6	5	-	12
4. คณะวิทยาศาสตร์และเทคโนโลยี	1	1	2	11	4	-	19
5. คณะเทคโนโลยีอุตสาหกรรม	1	1	1	8	3	-	14
6. พุทธวิทยาลัย	-	-	-	2	1	-	3
7. วิทยาลัยชัยบาดาลพิพัฒน์	-	-	-	1	5	-	6
8. สำนักงานอธิการบดี	6	-	8	54	74	-	142
9. สำนักส่งเสริมวิชาการและงานทะเบียน	2	-	-	19	13	-	34
10. สำนักศิลปะและวัฒนธรรม	1	-	-	5	4	-	10
11. สำนักวิทยบริการและเทคโนโลยีสารสนเทศ	1	-	-	19	11	-	31
12. สถาบันวิจัยและพัฒนา	1	-	-	4	3	-	8

ตารางที่ 6 จำนวนบุคลากรสายสนับสนุน จำแนกตามหน่วยงานและประเภทของบุคลากร (ต่อ)

หน่วยงาน	ข้าราชการ	พนักงาน ราชการ	ลูกจ้าง ประจำ	พนักงานมหาวิทยาลัย		ลูกจ้างร.ร. ประถมสาคิต/ ศูนยฺสาคิตฯ	รวม
				เงินงบประมาณ แผ่นดิน	เงินรายได้		
13. สำนักงานประกันคุณภาพการศึกษา	-	-	-	3	2		5
14. ศูนยฺข้อมูลและการบริการ	-	-	-	3	2	-	5
15. กลุ่มตรวจสอบภายใน	-	-	-	3	3	-	6
16. สำนักงานสภามหาวิทยาลัย	-	-	-	3	2	-	4
17. กลุ่มงานการตลาดและธุรกิจรายได้	-	-	-	4	3	-	7
18. สถาบันภาษา	-	-	-	1	3	-	4
<b>รวม</b>	<b>15</b>	<b>2</b>	<b>11</b>	<b>170</b>	<b>157</b>	<b>7</b>	<b>362</b>

ที่มา : ข้อมูลจากกองบริหารงานบุคคล ณ วันที่ 23 เม.ย. 2564

### 3. ด้านนักศึกษา จำนวนนักศึกษาภาคปกติ และภาคพิเศษ ในระดับปริญญาตรี ระดับบัณฑิตศึกษา และนักเรียน

ตารางที่ 7 จำนวนนักศึกษา นักเรียนโรงเรียนมัธยมสาธิตฯ โรงเรียนประถมนสาธิตฯ และศูนย์สาธิตการบริบาลฯ ปีการศึกษา 2563-2564 และประมาณการปีการศึกษา 2565

ที่	หน่วยงาน	จำนวนนักเรียน			จำนวนนักศึกษาระดับปริญญาตรี						จำนวนนักศึกษาระดับบัณฑิตศึกษา								
					ภาคปกติ			ภาคพิเศษ			ป.บัณฑิตวิชาชีพครู			มหาบัณฑิต			ดุษฎีบัณฑิต		
		ปีการศึกษา			ปีการศึกษา			ปีการศึกษา			ปีการศึกษา			ปีการศึกษา					
		2563	2564	2565	2563	2564	2565	2/2564	3/2564	1/2565	2/2564	3/2564	1/2565	2/2564	3/2564	1/2565	2/2564	3/2564	1/2565
1	วิทยาลัยการฝึกหัดครู	-	-	-	2,183	2,056	2,059	-	-	-	224	134	192	127	81	88	-	-	-
	- โรงเรียนมัธยมสาธิตฯ	951	943	967	-	-	-	-	-	-	-	-	-	-	-	-	-	-	-
	- ศูนย์สาธิตการบริบาลฯ	105	109	130	-	-	-	-	-	-	-	-	-	-	-	-	-	-	-
	- โรงเรียนประถมนสาธิตฯ	88	142	209	-	-	-	-	-	-	-	-	-	-	-	-	-	-	-
2	คณะมนุษยศาสตร์ฯ	-	-	-	2,677	2,385	2,321	505	523	513	-	-	-	17	18	18	-	-	-
3	คณะวิทยาการจัดการ	-	-	-	2,403	2,145	2,059	710	721	687	-	-	-	27	29	38	9	8	11
4	คณะวิทยาศาสตร์ฯ	-	-	-	1,283	1,095	1,064	266	284	285	-	-	-	-	-	-	-	-	-
5	คณะเทคโนโลยีอุตสาหกรรม	-	-	-	1,056	1,049	1,079	346	421	495	-	-	-	6	5	3	7	9	12
รวมทั้งหมด		1,144	1,194	1,306	9,602	8,730	8,582	2,281	1,827	1,949	224	134	192	177	133	147	16	17	23

ที่มา : 1. ข้อมูลจำนวนนักศึกษาจากสำนักส่งเสริมวิชาการและงานทะเบียน ณ วันที่ 9 ก.ค. 64

2. ข้อมูลจำนวนนักเรียนจาก โรงเรียนมัธยมสาธิตฯ ณ วันที่ 31 ส.ค. 64

3. ข้อมูลจำนวนนักเรียนจาก ศูนย์สาธิตการบริบาลและพัฒนาเด็กปฐมวัย ณ วันที่ 21 ส.ค. 64

4. ข้อมูลจำนวนนักเรียนจาก โรงเรียนประถมนสาธิตฯ ณ วันที่ 21 ส.ค. 64

**4. ด้านอาคารสถานที่** มหาวิทยาลัยราชภัฏพระนคร ตั้งอยู่บนพื้นที่ จำนวน 198 ไร่ ทิศตะวันออกติดกับวัดพระศรีมหาธาตุวรมหาวิหาร ทิศเหนือติดกับถนนแจ้งวัฒนะ มหาวิทยาลัยได้ทำการฟื้นฟูพัฒนาอาคารสถานที่ ปรับปรุงภูมิทัศน์ และสภาพแวดล้อมทางกายภาพ ให้มีความพร้อมสมบูรณ์เพื่อให้เกิดประโยชน์สูงสุดต่อการจัดการศึกษาและการใช้พื้นที่อย่างคุ้มค่า มีบรรยากาศแห่งการเรียนรู้ของนักเรียน นักศึกษา คณาจารย์ บุคลากร และชุมชน อีกทั้งเป็นแหล่งเรียนรู้สำหรับท้องถิ่น มีความพร้อมในการรองรับภารกิจของสถาบันอุดมศึกษาที่สมบูรณ์แบบ ทั้งการผลิตบัณฑิตให้มีคุณภาพ การวิจัย การบริการวิชาการแก่สังคม และการทำนุบำรุงศิลปและวัฒนธรรม มีสถานที่สำคัญภายในมหาวิทยาลัย เช่น

- 4.1 พระบรมราชานุสาวรีย์ พระบาทสมเด็จพระจุลจอมเกล้าเจ้าอยู่หัว รัชกาลที่ 5 ประดิษฐานบริเวณหน้าอาคารเบญจมวิถุ์
- 4.2 พระบรมราชานุสาวรีย์ พระบาทสมเด็จพระปรเมนทรมหาอานันทมหิดล รัชกาลที่ 8 ประดิษฐานทิศตะวันออกของอาคารเรียนรวมและศูนย์วัฒนธรรม
- 4.3 หอพระพุทธบาทมีปกปฐพีเฉลิมพระเกียรติ ประดิษฐาน ณ ศาลากลางน้ำ ประตู่ 1
- 4.4 หอพระพิฆเนศวร ประดิษฐานบริเวณหน้าอาคาร 4 ติดถนนแจ้งวัฒนะ
- 4.5 เรือนไทย ตั้งอยู่ทางทิศใต้ของมหาวิทยาลัย
- 4.6 อาคารศูนย์บ่มเพาะวิสาหกิจชุมชน
- 4.7 อาคารฝึกประสบการณ์วิชาชีพพระนครแกรนด์วิว
- 4.8 อาคารฝึกประสบการณ์วิชาชีพเชิงบูรณาการ
- 4.9 คลินิกพระนครแพทย์แผนไทย
- 4.10 อาคารหอประชุมพิฆเนศวร
- 4.11 อาคารหอประชุมภัทรมหาราช
- 4.12 อาคารที่พักสำหรับบุคลากร (พระนครนิเวศ 1)
- 4.13 อาคารที่พักสำหรับบุคลากร (พระนครนิเวศ 2)
- 4.14 อาคารโรงอาหาร จำนวน 4 แห่ง

4.15 อาคารที่ใช้จัดการเรียนการสอนและการบริการ จำนวน 36 อาคาร จำแนกตามลักษณะการใช้งาน ดังนี้

- 1) ห้องเรียน จำนวน 218 ห้อง และห้องพักอาจารย์ จำนวน 155 ห้อง
- 2) ห้องสำนักงาน จำนวน 246 ห้อง และห้องประชุม จำนวน 77 ห้อง
- 3) ห้องปฏิบัติการต่าง ๆ เช่น ห้องคอมพิวเตอร์ ห้องปฏิบัติการเฉพาะสาขาวิชา รวมจำนวน 255 ห้อง

นอกจากนี้ มหาวิทยาลัยยังมีแหล่งเรียนรู้ทางการเกษตรและเป็นศูนย์อบรม ณ วิทยาลัยชัยบาดาลพัฒนา โดยวิทยาลัยชัยบาดาลพัฒนาตั้งอยู่บริเวณทิศเหนือของอำเภอชัยบาดาล จังหวัดลพบุรี มีพื้นที่ประมาณ 300 ไร่ มีอาคารทั้งหมด จำนวน 4 อาคาร ดังนี้

- 1) อาคารที่พักอาศัยบุคลากร
- 2) อาคารโรงอาหาร
- 3) อาคารเรียนและสำนักงาน ประกอบด้วย ห้องสมุด ห้องประชุม ห้องสำนักงาน และห้องเรียน
- 4) เรือนนอน 2 หลัง

แผนภาพที่ 2 โครงสร้างการแบ่งส่วนราชการของมหาวิทยาลัยราชภัฏพระนคร พ.ศ. 2564

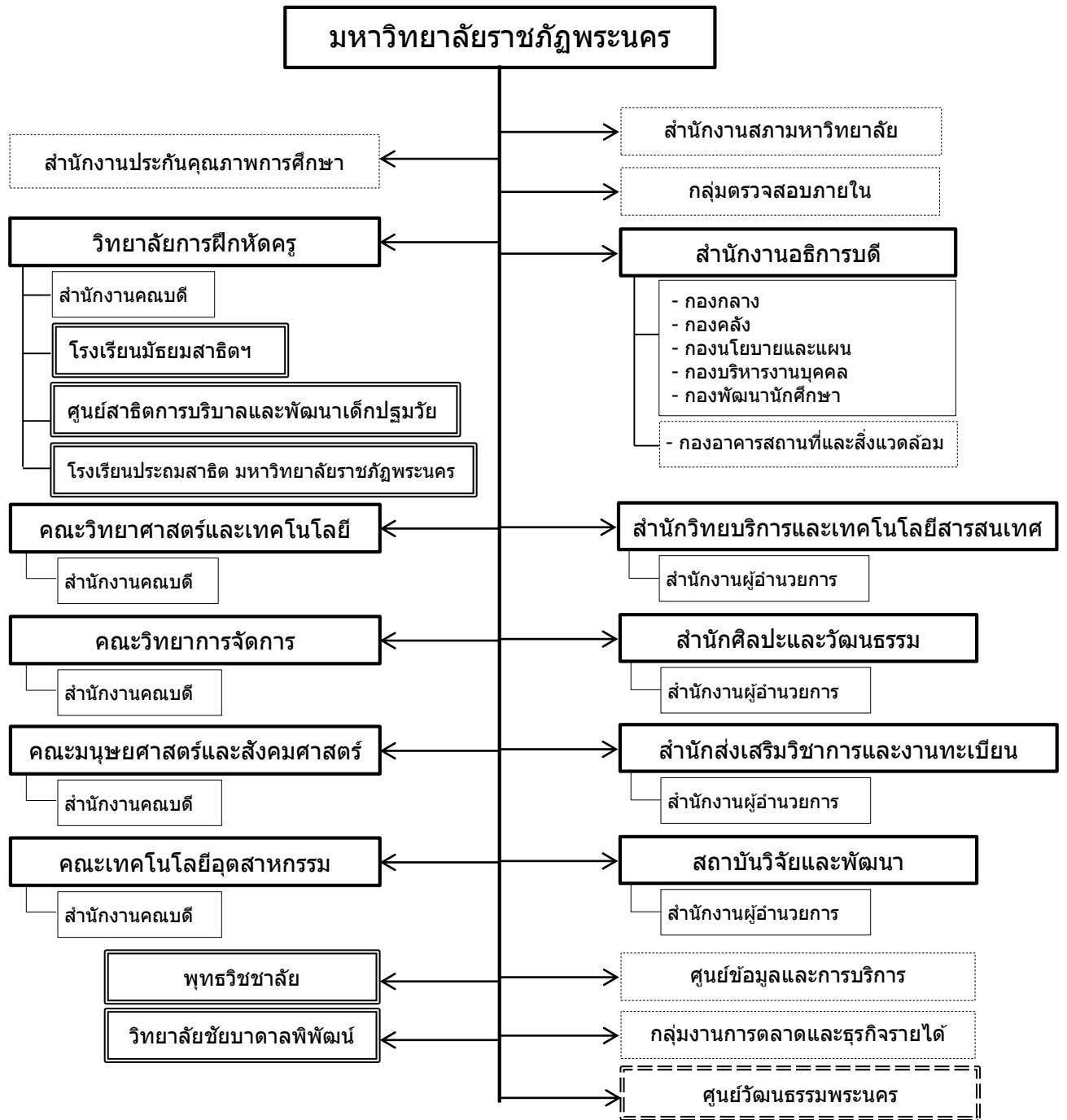

- หมายถึง กฎกระทรวงจัดตั้งส่วนราชการในมหาวิทยาลัยราชภัฏพระนคร กระทรวงศึกษาธิการ พ.ศ. 2548
- หมายถึง ประกาศกระทรวงศึกษาธิการ เรื่อง การแบ่งส่วนราชการในมหาวิทยาลัยราชภัฏพระนคร พ.ศ. 2549
- หมายถึง ประกาศมหาวิทยาลัยราชภัฏพระนคร เรื่อง จัดตั้งหน่วยงานภายในมหาวิทยาลัยราชภัฏพระนคร
- หมายถึง ข้อมบังคับมหาวิทยาลัยราชภัฏพระนคร ว่าด้วยการบริหารจัดการโรงเรียนมัธยมสาธิตวัดพระศรีมหาธาตุฯ พ.ศ. 2558
- หมายถึง ข้อมบังคับมหาวิทยาลัยราชภัฏพระนคร ว่าด้วยการบริหารพุทธวิทยาลัย พ.ศ. 2558
- หมายถึง ข้อมบังคับมหาวิทยาลัยราชภัฏพระนคร ว่าด้วยการบริหารงานสถาบันภาษา พ.ศ. 2558
- หมายถึง ข้อมบังคับมหาวิทยาลัยราชภัฏพระนคร ว่าด้วยการบริหารและการดำเนินงานวิทยาลัยชัยบาดาลพัฒนา พ.ศ. 2560
- หมายถึง ข้อมบังคับมหาวิทยาลัยราชภัฏพระนคร ว่าด้วยการบริหารและการดำเนินงานศูนย์สถิติการบริบาลฯ พ.ศ. 2560
- หมายถึง ข้อมบังคับมหาวิทยาลัยราชภัฏพระนคร ว่าด้วยการบริหารและการดำเนินงานโรงเรียนประถมนสาธิตฯ พ.ศ. 2563
- หมายถึง ระเบียบมหาวิทยาลัยราชภัฏพระนคร ว่าด้วยศูนย์วัฒนธรรมพระนคร พ.ศ. 2552

## แผนงาน

### แผนยุทธศาสตร์ที่เกี่ยวข้อง

มหาวิทยาลัยราชภัฏพระนครได้ดำเนินการทบทวนกลยุทธ์ ตัวชี้วัด และค่าเป้าหมายตามแผนยุทธศาสตร์มหาวิทยาลัยราชภัฏพระนคร พ.ศ. 2561- 2565 เพื่อให้ได้โครงการ/กิจกรรม ในปีงบประมาณ พ.ศ. 2565 ให้สามารถขับเคลื่อนการพัฒนามหาวิทยาลัย ให้บรรลุเป้าหมายตามแผนยุทธศาสตร์ที่กำหนดไว้ จึงพัฒนาตัวชี้วัด สำหรับการประเมินแผนยุทธศาสตร์ และกำหนดค่าเป้าหมายให้สามารถดำเนินการได้ตรงตามวัตถุประสงค์ ในปีงบประมาณ พ.ศ. 2565 นี้ มหาวิทยาลัยได้กำหนดโครงการหลักที่รองรับแผนยุทธศาสตร์ทั้ง 4 ยุทธศาสตร์ไว้ 23 โครงการหลัก โดยมีกิจกรรมย่อยภายใต้โครงการหลัก และกำหนดตัวชี้วัด พร้อมค่าเป้าหมายได้ทั้งหมด 44 ตัวชี้วัด เพื่อเป็นแนวทางในการจัดสรรงบประมาณ ประจำปีงบประมาณ พ.ศ. 2565 โดยหลอมรวมแผนยุทธศาสตร์ที่เกี่ยวข้องดังนี้

1. ยุทธศาสตร์ชาติ 20 ปี (พ.ศ. 2561-2580)
2. แผนการปฏิรูปประเทศ 12 ด้าน
3. ยุทธศาสตร์มหาวิทยาลัยราชภัฏเพื่อการพัฒนาท้องถิ่น ระยะ 20 ปี (พ.ศ.2560-2579)
4. ยุทธศาสตร์การจัดสรรงบประมาณรายจ่าย ประจำปีงบประมาณ พ.ศ. 2565 ของรัฐบาลที่เกี่ยวข้อง
5. แผนยุทธศาสตร์มหาวิทยาลัยราชภัฏพระนคร พ.ศ. 2561-2565



## แผนยุทธศาสตร์มหาวิทยาลัยราชภัฏพระนคร ประจำปีงบประมาณ พ.ศ. 2565

<p><b>ยุทธศาสตร์ที่ 1</b></p> <p><b>เป้าประสงค์</b></p> <p><b>กลยุทธ์</b></p>	<p><b>พัฒนาท้องถิ่น</b></p> <p>ชุมชนท้องถิ่นยั่งยืน</p> <ol style="list-style-type: none"> <li>1) สืบสานพระราชปณิธาน</li> <li>2) พัฒนาการศึกษาศาสนา วัฒนธรรม</li> <li>3) พัฒนาเศรษฐกิจฐานรากของท้องถิ่น</li> <li>4) สร้างชุมชนน่าอยู่สิ่งแวดล้อมยั่งยืน</li> <li>5) พัฒนาเครือข่ายความร่วมมือเพื่อพัฒนาท้องถิ่น</li> </ol>
<p><b>ยุทธศาสตร์ที่ 2</b></p> <p><b>เป้าประสงค์ 1</b></p> <p><b>กลยุทธ์</b></p>	<p><b>ผลิตบัณฑิตและพัฒนาครู</b></p> <p>ผลผลิตและพัฒนาครูมีคุณภาพ</p> <ol style="list-style-type: none"> <li>1) สร้างผลผลิตสอดคล้องกับความต้องการ</li> <li>2) พัฒนานักศึกษาคูให้มีความรู้คู่คุณธรรมนำสังคม</li> <li>3) สร้างผู้มีปัญญา และพึ่งพาตนเอง</li> <li>4) สร้างบัณฑิตและครูที่มีมาตรฐานสากล</li> <li>5) พัฒนาเครือข่ายความร่วมมือจัดการศึกษา</li> </ol>
<p><b>ยุทธศาสตร์ที่ 3</b></p> <p><b>เป้าประสงค์</b></p> <p><b>กลยุทธ์</b></p>	<p><b>พัฒนาคุณภาพการศึกษา</b></p> <p>นวัตกรรมสร้างสรรค์</p> <ol style="list-style-type: none"> <li>1) บูรณาการการสอน วิจัย บริการวิชาการ</li> <li>2) พัฒนาหลักสูตรได้มาตรฐานสากล</li> <li>3) ส่งเสริมให้อาจารย์มีศักยภาพตามเกณฑ์</li> <li>4) พัฒนาทักษะในศตวรรษที่ 21</li> <li>5) มีการประกันคุณภาพการศึกษาทุกมิติ</li> </ol>

## แผนยุทธศาสตร์มหาวิทยาลัยราชภัฏพระนคร ประจำปีงบประมาณ พ.ศ. 2565 (ต่อ)

ยุทธศาสตร์ที่ 4	พัฒนาระบบบริหารจัดการ
เป้าประสงค์	ยึดหลักธรรมาภิบาล
กลยุทธ์	<ol style="list-style-type: none"><li>1) ปรับโครงสร้างการบริหารจัดการ</li><li>2) กำหนดภาระงานครอบคลุม พันธกิจ</li><li>3) พัฒนาคณากรทุกประเภทและระดับ</li><li>4) พัฒนาศักยภาพการบริหารจัดการ</li><li>5) สร้างกลไกเพื่อให้บุคลากรมั่นคง ก้าวหน้า ในอาชีพ</li></ol>

## แผนยุทธศาสตร์มหาวิทยาลัยราชภัฏพระนคร และตัวชี้วัด ประจำปีงบประมาณ พ.ศ. 2565

สรุปจำนวนตัวชี้วัด และโครงการหลัก จำแนกตามแผนยุทธศาสตร์มหาวิทยาลัยราชภัฏพระนคร ประจำปีงบประมาณ พ.ศ. 2565

ยุทธศาสตร์	ตัวชี้วัด	โครงการหลัก
ยุทธศาสตร์ที่ 1 พัฒนาท้องถิ่น	12	6
ยุทธศาสตร์ที่ 2 ผลิตบัณฑิตและพัฒนาครู	5	5
ยุทธศาสตร์ที่ 3 พัฒนาคุณภาพการศึกษา	19	7
ยุทธศาสตร์ที่ 4 พัฒนาระบบบริหารจัดการ	8	5
<b>รวม</b>	<b>44</b>	<b>23</b>

ตารางที่ 8 ตัวชี้วัด ค่าเป้าหมาย โครงการ จำแนกตามแผนยุทธศาสตร์มหาวิทยาลัยราชภัฏพระนคร เพื่อจัดทำกิจกรรมประจำปีงบประมาณ พ.ศ. 2565

แผนยุทธศาสตร์	ตัวชี้วัด	ค่าเป้าหมาย	โครงการ
<b>ยุทธศาสตร์ที่ 1 พัฒนาท้องถิ่น</b> <b>เป้าประสงค์ :</b> ชุมชนท้องถิ่นยั่งยืน <b>กลยุทธ์</b> 1) สืบสานพระราชปณิธาน 2) พัฒนาการศึกษาศาสนา วัฒนธรรม 3) พัฒนาเศรษฐกิจฐานราก ของท้องถิ่น 4) สร้างชุมชนน่าอยู่ สิ่งแวดล้อมยั่งยืน 5) พัฒนาเครือข่ายความ ร่วมมือเพื่อพัฒนาท้องถิ่น	1. จำนวนชุมชน/หมู่บ้านที่/โรงเรียน มหาวิทยาลัยดำเนิน โครงการอันเป็นผลจากการวางแผนพัฒนาเชิงพื้นที่ 2. จำนวนกิจกรรมของมหาวิทยาลัยที่นักศึกษาและบุคลากร ประยุกต์ใช้องค์ความรู้ในการปฏิบัติงานจริง แก้ปัญหาและ พัฒนาชุมชนในมิติต่างๆ 3. จำนวนกิจกรรมที่ส่งเสริมการทำนุบำรุงศิลปวัฒนธรรมและ ศาสนา หรือการให้บริการวิชาการ เพื่อพัฒนาสถานศึกษา ชุมชน และสังคม 4. จำนวนผู้เข้ารับการถ่ายทอดความรู้และเรียนรู้ผ่านการเข้า ร่วมกิจกรรม/ ฝึกอบรม/ แหล่งเรียนรู้ ตลอดจนการเข้าถึงสื่อ ในรูปแบบ Lifelong Learning	15 ชุมชน/หมู่บ้าน/ โรงเรียน 10 กิจกรรม ≥14 กิจกรรม 3,000 คน	1. โครงการสืบสานพระราชปณิธานเพื่อการ พัฒนาชุมชนท้องถิ่นอย่างยั่งยืน 2. โครงการบูรณาการพันธกิจสัมพันธ์ เพื่อพัฒนา การศึกษา ศาสนา และวัฒนธรรม 3. โครงการยกระดับมาตรฐานผลิตภัณฑ์ชุมชนสู่ University as Marketplace 4. โครงการยกระดับคุณภาพชีวิต 5. โครงการพัฒนาชุมชนน่าอยู่สิ่งแวดล้อมยั่งยืน 6. โครงการยกระดับการจัดการเรียนรู้เพื่อพัฒนา เครือข่ายการศึกษาตามอัธยาศัย หรือโรงเรียน ขนาดเล็ก

ตารางที่ 8 ตัวชี้วัด ค่าเป้าหมาย โครงการ จำแนกตามแผนยุทธศาสตร์มหาวิทยาลัยราชภัฏพระนคร เพื่อจัดทำกิจกรรมประจำปีงบประมาณ พ.ศ. 2565 (ต่อ)

แผนยุทธศาสตร์	ตัวชี้วัด	ค่าเป้าหมาย	โครงการ/กิจกรรม
ยุทธศาสตร์ที่ 1 พัฒนาท้องถิ่น (ต่อ)	<p>5. จำนวนวิสาหกิจชุมชน ผู้ประกอบการใหม่ในพื้นที่บริการของมหาวิทยาลัย</p> <p>6. จำนวนอัตลักษณ์ของท้องถิ่นได้รับการอนุรักษ์และยกระดับ</p> <p>7. จำนวนครัวเรือนที่มหาวิทยาลัยเข้ามาให้ความรู้และร่วมแก้ปัญหาคุณภาพชีวิต</p> <p>8. จำนวนนวัตกรรมทางสังคม และทางการศึกษาสำหรับผู้สูงอายุและผู้พิการที่ผลิตได้เองภายในประเทศ</p> <p>9. ร้อยละของนักศึกษาที่เข้าร่วมกิจกรรมพัฒนาชุมชนนอกระบบสิ่งแวดล้อมยั่งยืน</p> <p>10. จำนวนชุมชนที่เข้าร่วมกิจกรรมพัฒนาชุมชนนอกระบบสิ่งแวดล้อมยั่งยืน</p> <p>11. จำนวนภาคีเครือข่ายทั้งภาครัฐ ภาคเอกชนและภาคประชาสังคมที่ร่วมมือ ดำเนินโครงการพัฒนาท้องถิ่นในพื้นที่บริการ</p> <p>12. จำนวนรายวิชาที่บูรณาการจัดการเรียนการสอนเข้ากับการบริการวิชาการ เพื่อพัฒนาท้องถิ่น</p>	<p>8 วิสาหกิจ/ผู้ประกอบการ /5 ผลิตภัณฑ์</p> <p>2 อัตลักษณ์</p> <p>380 ครัวเรือน</p> <p>5 ผลงาน</p> <p>ร้อยละ 5</p> <p>7 ชุมชน</p> <p>10 เครือข่าย</p> <p>10 รายวิชา</p>	

ตารางที่ 8 ตัวชี้วัด ค่าเป้าหมาย โครงการ จำแนกตามแผนยุทธศาสตร์มหาวิทยาลัยราชภัฏพระนคร เพื่อจัดทำกิจกรรมประจำปีงบประมาณ พ.ศ. 2565 (ต่อ)

แผนยุทธศาสตร์	ตัวชี้วัด	ค่าเป้าหมาย	โครงการ
<p><b>ยุทธศาสตร์ที่ 2 ผลิตบัณฑิตและพัฒนาคู</b></p> <p><b>เป้าประสงค์ :</b> พัฒนาศักยภาพการผลิตและพัฒนาคู</p> <p><b>กลยุทธ์</b> 1) สร้างผลผลิตสอดคล้องกับความต้องการ</p> <p>2) พัฒนาคูให้มีความรู้คู่คุณธรรมนำสังคม</p> <p>3) สร้างผู้มีปัญญา และพึ่งพาตนเอง</p> <p>4) สร้างบัณฑิตและคูที่มีมาตรฐานสากล</p> <p>5) พัฒนาเครือข่ายความร่วมมือจัดการศึกษา</p>	<p>13. จำนวนหลักสูตรที่ได้รับการพัฒนาการเป็นคูมืออาชีพ</p> <p>14. จำนวนของนักศึกษาคูที่ผ่านการเข้าร่วมกิจกรรมปลูกฝังคุณธรรม จริยธรรม</p> <p>15. จำนวนของนักศึกษาคูที่เข้ารับการพัฒนาด้วยแนวทางหลักปรัชญาของเศรษฐกิจพอเพียง</p> <p>16. ร้อยละบัณฑิตคูที่สามารถสอบรับใบประกอบวิชาชีพคูได้คะแนนสูงกว่าค่าเฉลี่ยระดับประเทศ</p> <p>17. จำนวนภาคีเครือข่ายที่มีสรรถนะในการนำข้อมูลไปใช้ประโยชน์เพื่อการจัดทำแผนงานพัฒนาเชิงพื้นที่</p>	<p>13 หลักสูตร/สาขาวิชา</p> <p>1,200 คน</p> <p>1,200 คน</p> <p>ร้อยละ 20</p> <p>4 เครือข่าย</p>	<p>7. โครงการผลิตคูมืออาชีพทั้งระบบ</p> <p>8. โครงการบ่มเพาะและปลูกฝังคุณธรรม จริยธรรม ให้กับนักศึกษาคู</p> <p>9. โครงการพัฒนานักศึกษาคูด้วยแนวทางหลักปรัชญาเศรษฐกิจพอเพียง</p> <p>10. โครงการยกระดับมาตรฐานสมรรถนะบัณฑิตคูสู่ความเป็นเลิศ</p> <p>11. โครงการความร่วมมือกับสถานศึกษา/ผู้ใช้บัณฑิตในเขตพื้นที่บริการ เพื่อยกมาตรฐานให้มีคุณภาพ</p>

ตารางที่ 8 ตัวชี้วัด ค่าเป้าหมาย โครงการ จำแนกตามแผนยุทธศาสตร์มหาวิทยาลัยราชภัฏพระนคร เพื่อจัดทำกิจกรรมประจำปีงบประมาณ พ.ศ. 2565 (ต่อ)

แผนยุทธศาสตร์	ตัวชี้วัด	ค่าเป้าหมาย	โครงการ
<p><b>ยุทธศาสตร์ที่ 3 พัฒนาคุณภาพการศึกษา</b></p> <p><b>เป้าประสงค์ :</b> นวัตกรรมสร้างสรรค์</p> <p><b>กลยุทธ์</b> 1) บูรณาการการสอนวิจัย บริการวิชาการ</p> <p>2) พัฒนาหลักสูตรได้มาตรฐานสากล</p> <p>3) ส่งเสริมให้อาจารย์มีศักยภาพตามเกณฑ์</p> <p>4) พัฒนาทักษะในศตวรรษที่ 21</p> <p>5) มีการประกันคุณภาพการศึกษาทุกมิติ</p>	<p>18. จำนวนองค์ความรู้หรือนวัตกรรมที่มหาวิทยาลัยนำไปใช้ประโยชน์ในการส่งเสริมให้ชุมชนสามารถพึ่งพาตนเองและจัดการตนเองได้อย่างยั่งยืน</p> <p>19. จำนวนบุคลากร นักศึกษาที่ได้รับการพัฒนาทักษะบัณฑิตวิศวกรสังคม</p> <p>20. จำนวนหลักสูตรสองภาษา หรือหลักสูตรนานาชาติ</p> <p>21. จำนวนผู้เรียนสาขาวิชาที่เป็นความต้องการของตลาดแรงงาน</p> <p>22. ร้อยละของอาจารย์ที่มีผลงานทางวิชาการในรอบ 5 ปี</p> <p>23. จำนวนผลงานวิจัย พัฒนา และนวัตกรรมที่สามารถนำไปยื่นขอจดทรัพย์สินทางปัญญา/ บัญชีนวัตกรรมที่คณะกรรมการตรวจสอบคุณสมบัติผลงานนวัตกรรมที่ขอขึ้นทะเบียนบัญชีนวัตกรรมไทยอนุมัติ</p> <p>24. ผลงานวิจัยและองค์ความรู้ต่างๆ ที่เป็นทรัพย์สินทางปัญญาต่อจำนวนผลงานดังกล่าวที่ถูกนำไปใช้ประโยชน์อย่างเป็นรูปธรรม</p> <p>25. จำนวนบทความที่ตีพิมพ์และเผยแพร่ในวารสารวิชาการระดับชาติและนานาชาติ</p> <p>26. จำนวนชุมชน/ท้องถิ่นที่ อววน. เข้าไปช่วยพัฒนา</p> <p>27. จำนวนกิจกรรมพัฒนานักศึกษาให้เกิดคุณลักษณะบัณฑิตในศตวรรษที่ 21</p> <p>28. ร้อยละการดำเนินงานทำ หรือทำงานตรงสาขา ประกอบอาชีพอิสระ ทั้งตามภูมิลำเนาของบัณฑิตภายในระยะเวลา 1 ปี</p>	<p>15 องค์ความรู้</p> <p>ผู้บริหาร 50 คน/ บุคลากร นักศึกษา 200 คน</p> <p>1 หลักสูตร</p> <p>100 คน</p> <p>ร้อยละ 5</p> <p>9 ผลงาน</p> <p>5 ชิ้นงาน</p> <p>7 บทความ</p> <p>12 ชุมชน</p> <p>100 กิจกรรม</p> <p>ร้อยละ 70</p>	<p>12. โครงการสร้างอัตลักษณ์ พัฒนาทักษะบัณฑิตวิศวกรสังคม</p> <p>13. โครงการพัฒนาและปรับปรุงหลักสูตรให้เข้าสู่มาตรฐานสากล</p> <p>14. โครงการพัฒนาอาจารย์ให้มีศักยภาพตามเกณฑ์มาตรฐานหลักสูตร</p> <p>15. โครงการพัฒนาทักษะความรู้ ให้มีทักษะที่พึงประสงค์ในศตวรรษที่ 21 และคุณลักษณะ 4 ประการ</p> <p>16. โครงการยกระดับคุณภาพ มาตรฐานการจัดการเรียนรู้ระดับบัณฑิตศึกษา</p> <p>17. โครงการพัฒนาสมรรถนะภาษาอังกฤษ</p> <p>18. โครงการพัฒนาระบบประกันคุณภาพการศึกษาสู่ความเป็นเลิศ</p>

ตารางที่ 8 ตัวชี้วัด ค่าเป้าหมาย โครงการ จำแนกตามแผนยุทธศาสตร์มหาวิทยาลัยราชภัฏพระนคร เพื่อจัดทำกิจกรรมประจำปีงบประมาณ พ.ศ. 2565 (ต่อ)

แผนยุทธศาสตร์	ตัวชี้วัด	ค่าเป้าหมาย	โครงการ
ยุทธศาสตร์ที่ 3 พัฒนาคุณภาพการศึกษา (ต่อ)	29. ร้อยละของจำนวนนักศึกษาที่ได้รับการพัฒนาทักษะความรู้ ให้มีทักษะที่พึงประสงค์ในศตวรรษที่ 21 และคุณลักษณะ 4 ประการ	ร้อยละ 70	
	30. ร้อยละความสามารถนักศึกษาครูชั้นปี 4 สาขาวิชาภาษาอังกฤษ ผ่านเกณฑ์มาตรฐานความสามารถภาษา อังกฤษ TOEIC (450) CEFR ไม่น้อยกว่า ระดับ B2	ร้อยละ 50	
	31. ร้อยละนักศึกษาชั้นปีที่ 4 มีความสามารถทางภาษาอังกฤษ CEFR ไม่น้อยกว่า ระดับ B1	ร้อยละ 25	
	32. ร้อยละของนักศึกษาครูที่ได้รับการพัฒนาด้านภาษาอังกฤษ	ร้อยละ 25	
	33. ผลการประเมินสมรรถนะของบัณฑิตโดยสถานประกอบการผู้ใช้บัณฑิต	ระดับ > 3.51	
	34. มีฐานข้อมูลศิษย์เก่าและจัดกิจกรรมสัมพันธ์เพื่อขยายเครือข่าย และปรับฐานข้อมูลอย่างสม่ำเสมอ	5 ฐานข้อมูล	
	35. ผลการประเมินคุณภาพของมหาวิทยาลัยตามเกณฑ์การประกันคุณภาพการศึกษา	ไม่ต่ำกว่า 4.0 คะแนน	
	36. ผลการประเมินคุณธรรมและความโปร่งใส (ITA)	ไม่ต่ำกว่า 85 คะแนน	



ตารางที่ 8 ตัวชี้วัด ค่าเป้าหมาย โครงการ จำแนกตามแผนยุทธศาสตร์มหาวิทยาลัยราชภัฏพระนคร เพื่อจัดทำกิจกรรมประจำปีงบประมาณ พ.ศ. 2565 (ต่อ)

แผนยุทธศาสตร์	ตัวชี้วัด	ค่าเป้าหมาย	โครงการ
<b>ยุทธศาสตร์ที่ 4 พัฒนาระบบบริหารจัดการ</b> <b>เป้าประสงค์ : ยึดหลักธรรมาภิบาล</b> <b>กลยุทธ์ 1) ปรับโครงสร้างการบริหารจัดการ</b> 2) กำหนดภาระงาน ครอบคลุม พันธกิจ 3) พัฒนาบุคลากรทุก ประเภทและระดับ 4) พัฒนาศักยภาพการ บริหารจัดการ 5) สร้างกลไกเพื่อให้ บุคลากรมั่นคง ก้าวหน้าในอาชีพ	37. จำนวนกฎ ระเบียบ ข้อบังคับที่ปรับปรุงให้ทันสมัยด้วยหลักธรรมาภิบาล	อย่างน้อย 5 ระเบียบ/ข้อบังคับ	19. โครงการปรับโครงสร้างการบริหารจัดการ
	38. ระดับความสำเร็จของการจัดทำภาระงานครอบคลุมพันธกิจ	ระดับ 3	20. โครงการกำหนดภาระงานครอบคลุมพันธกิจ
	39. ร้อยละของบุคลากรสายวิชาการ และสายสนับสนุนเข้ารับการฝึกอบรมระยะสั้นตามสายงาน/ศาสตร์สาขาวิชา	ร้อยละ 80	21. โครงการพัฒนาบุคลากร
	40. ระดับผลการสำรวจความพึงพอใจต่อการรับรู้ข่าวสารของบุคลากรภายในมหาวิทยาลัย	ระดับ 5	22. โครงการปรับปรุง/พัฒนาศักยภาพการบริหารจัดการ
	41. ระบบบริหารจัดการที่มีประสิทธิภาพและประสิทธิผล	4 ระบบ	23. โครงการพัฒนาบุคคลให้เข้าสู่ระดับตำแหน่งตามสายงาน (สายสนับสนุน)
42. จำนวนคู่มือปฏิบัติงานหลัก เพื่อใช้ประกอบการประเมินเพื่อแต่งตั้งให้ ดำรงตำแหน่งสูงขึ้น	10 คู่มือการปฏิบัติงาน		
43. จำนวนผลงานเชิงวิเคราะห์ของบุคลากรสายสนับสนุนที่ใช้ประกอบการประเมินเข้าสู่ระดับตำแหน่งสายงาน	10 ผลงาน		
44. จำนวนบุคลากรสายสนับสนุนที่เข้าสู่ตำแหน่งตามสายงานที่สูงขึ้น	5 คน		

## แผนงบประมาณ ประจำปีงบประมาณ พ.ศ. 2565

การจัดทำคำขอตั้งงบประมาณ ประจำปีงบประมาณ พ.ศ. 2565 เพื่อเป็นกลไกในการขับเคลื่อนตามแผนยุทธศาสตร์มหาวิทยาลัยราชภัฏพระนคร ไปสู่พันธกิจและเป้าหมายที่กำหนด มหาวิทยาลัยมีการดำเนินการโดยมีแนวทางในการบริหารจัดการทางการเงิน และจัดสรรงบประมาณ การติดตามและประเมินผลตามแผนปฏิบัติงาน รวมทั้งมีการจัดทำรายงานผลการปฏิบัติงานทุกโครงการ มีการตรวจสอบการใช้จ่ายเงินให้ถูกต้อง โดยหน่วยตรวจสอบภายในและสำนักงานตรวจเงินแผ่นดิน มีการมอบอำนาจการบริหารจัดการทางการเงินและกระจายความรับผิดชอบให้กับหน่วยงาน มีการเร่งรัดดำเนินการให้เป็นไปตามแผนปฏิบัติงาน โดยมีกองนโยบายและแผน สำนักงานอธิการบดี เป็นผู้ประสาน จัดทำรายงานคณะกรรมการบริหารมหาวิทยาลัย คณะกรรมการดำเนินงานของสภามหาวิทยาลัย ฝ่ายนโยบายและแผน งบประมาณและความเสี่ยง และรายงานต่อสภามหาวิทยาลัย โดยมีแผนเงิน ประเด็นหลัก ดังนี้

### นโยบายการจัดสรรงบประมาณ ประจำปีงบประมาณ พ.ศ. 2565 (เงินนอกงบประมาณ)

กรอบวงเงินงบประมาณของมหาวิทยาลัยราชภัฏพระนคร จากเงินนอกงบประมาณ ประกอบด้วยเงินรายได้จากการจัดการศึกษาภาคปกติ (บ.กศ.) และเงินรายได้จากการจัดการศึกษาภาคพิเศษ (กศ.พบ.) โดยประมาณการรายรับจากจำนวนนักศึกษา และนำมาจัดสรร ไม่เกินร้อยละ 80 ของประมาณการรายรับ ซึ่งเป็นไปตามข้อบังคับมหาวิทยาลัยราชภัฏพระนคร ว่าด้วยการเงินและทรัพย์สินของมหาวิทยาลัย พ.ศ. 2548 ในหมวด 1 ข้อความทั่วไป ข้อ 7 กำหนดไว้ว่า “ให้มหาวิทยาลัยจัดทำงบประมาณประจำปี โดยแยกเป็นงบประมาณที่จะเบิกจากงบประมาณแผ่นดิน งบประมาณที่จะเบิกจากเงินรายได้ของมหาวิทยาลัยตามข้อ 11 หมวด 2 รายรับ เพื่อเสนอขออนุมัติต่อสภามหาวิทยาลัย ในวงเงินไม่เกินร้อยละ 80 ของประมาณการรายได้ประจำปีงบประมาณนั้น ๆ” ซึ่งมีแนวทางการจัดสรรเงินรายได้จากการจัดการศึกษาดังนี้

แผนภาพที่ 3 การจัดสรรงบประมาณเงินนอกงบประมาณ (เงินรายได้จากการจัดการศึกษา) ประจำปีงบประมาณ พ.ศ. 2565

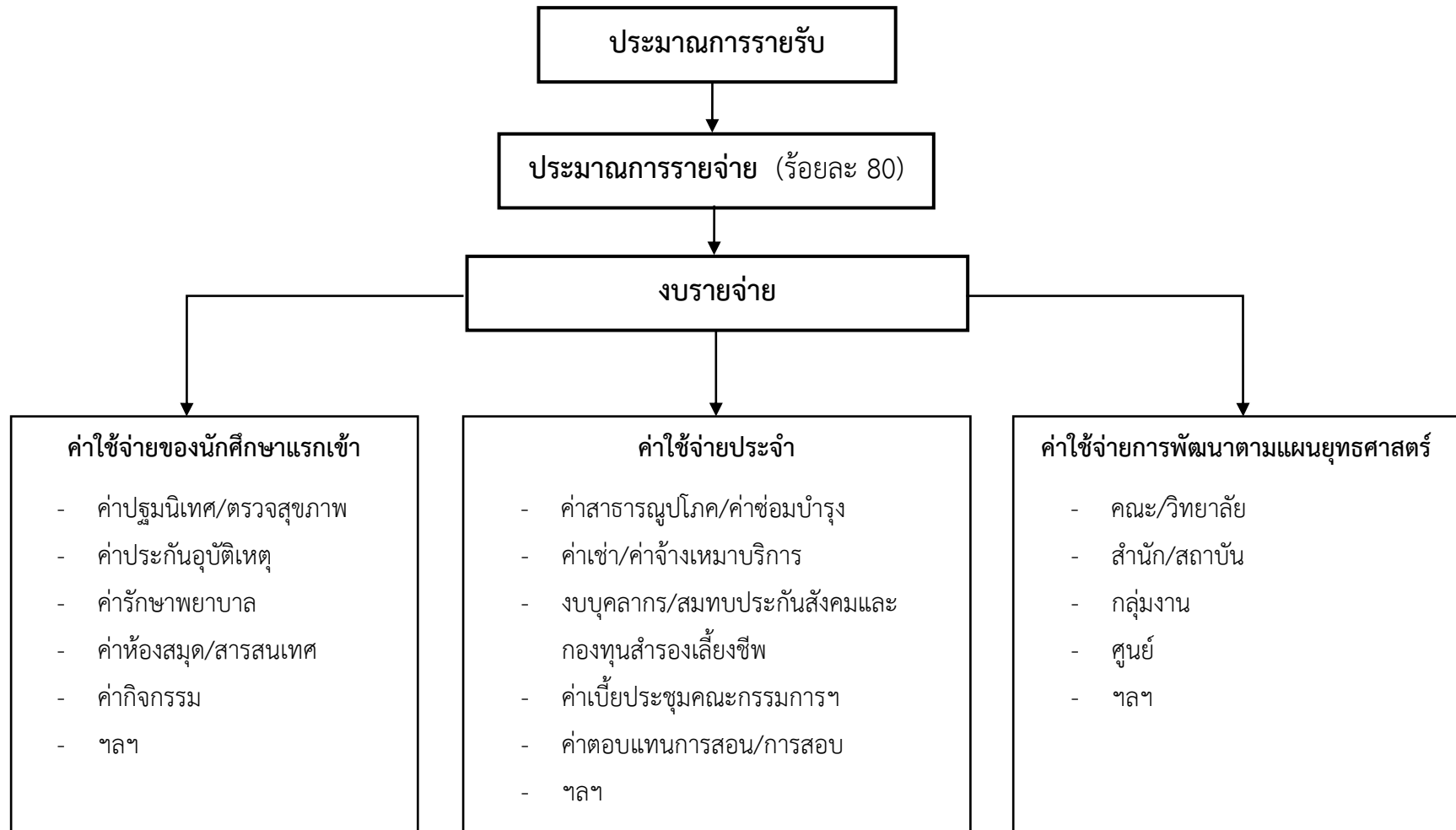

ซึ่งหน่วยงานจัดโครงการ/กิจกรรม ตามแผนพัฒนามหาวิทยาลัย ซึ่งมีวัตถุประสงค์ดังนี้

- 1) จัดโครงการ/กิจกรรม เพื่อขับเคลื่อนการพัฒนาตามแผนยุทธศาสตร์มหาวิทยาลัย ประจำปีงบประมาณ พ.ศ. 2565
- 2) จัดโครงการ/กิจกรรม ที่มุ่งผลักดันผลสำเร็จตามค่าเป้าหมายของแต่ละตัวชี้วัดตามประเด็นยุทธศาสตร์ในแผนปฏิบัติงานของมหาวิทยาลัย
- 3) จัดให้มีการดำเนินงานตามภารกิจและจุดเน้นของหน่วยงานอย่างเต็มศักยภาพ
- 4) จัดโครงการ/กิจกรรม เพื่อพัฒนาบุคลากรและคุณภาพบัณฑิต
- 5) จัดโครงการ/กิจกรรม เพื่อสนับสนุนการวิจัย และผลิตผลงานวิจัยหรืองานสร้างสรรค์
- 6) จัดโครงการ/กิจกรรม เพื่อบริการวิชาการสู่ชุมชนในพื้นที่เป้าหมายของมหาวิทยาลัย และการมีส่วนร่วมในการแลกเปลี่ยนเรียนรู้ทั้งในด้านการเรียนการสอน และการวิจัย
- 7) จัดโครงการ/กิจกรรม เพื่อส่งเสริมและสนับสนุนการทำนุบำรุงศิลปะและวัฒนธรรม
- 8) ส่งเสริมประสิทธิภาพการบริหารจัดการและการลดค่าใช้จ่าย โดยใช้แนวทางการคิดต้นทุนผลผลิตต่อหน่วย (Unit Cost)

ทั้งนี้ มหาวิทยาลัยคำนึงถึงหลักธรรมาภิบาล ในการจัดสรรงบประมาณและวางแผนการใช้งบประมาณอย่างมีประสิทธิภาพ โปร่งใส ตรวจสอบได้ โดยมีขั้นตอนการพิจารณางบประมาณของหน่วยงาน ดังแผนภาพที่ 4 และเมื่อดำเนินการตามแผนปฏิบัติงานไประยะหนึ่งจะมีการทบทวนงบประมาณที่จัดสรรอีกครั้ง เพื่อพิจารณางบประมาณให้สอดคล้องกับโครงการ/กิจกรรม ซึ่งจะเป็นพลังในการขับเคลื่อนและพัฒนาตามแผนยุทธศาสตร์ของมหาวิทยาลัยต่อไป

## แผนภาพที่ 4 ขั้นตอนการพิจารณางบประมาณของหน่วยงาน

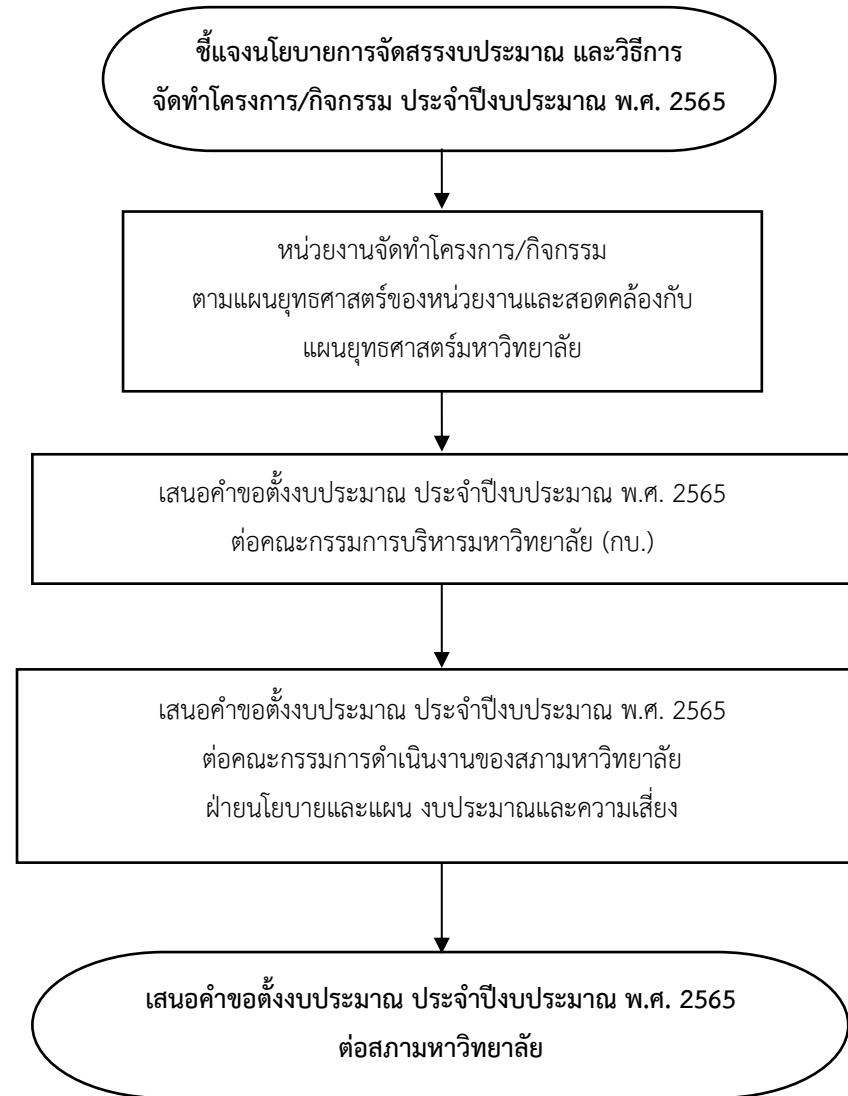

### การจัดสรรเงินนอกงบประมาณ ประจำปีงบประมาณ พ.ศ. 2565

จากแหล่งงบประมาณทั้ง 2 ประเภท ได้ประมาณการรายรับและประมาณการรายจ่ายดังนี้

#### 1) ประมาณการรายรับ ประจำปีงบประมาณ พ.ศ. 2565

ในปีงบประมาณ พ.ศ. 2565 มหาวิทยาลัยประมาณการรายรับเงินนอกงบประมาณ จากเงินค่าลงทะเบียนของนักศึกษาระดับปริญญาตรีและบัณฑิตศึกษา นักเรียนโรงเรียนมัธยมสาธิตฯ นักเรียนโรงเรียนประถมสาธิตฯ และนักเรียนศูนย์สาธิตการบริบาลฯ โดยคำนวณประมาณการรายรับตามจำนวนนักเรียนและนักศึกษาจากตารางที่ 7 หน้า 13 เพื่อนำมาจัดสรรงบประมาณดังนี้

ตารางที่ 9 ประมาณการรายรับ ปีงบประมาณ พ.ศ. 2565 จำแนกตามแหล่งงบประมาณ

หน่วย : บาท

ประเภทงบประมาณ	ประมาณการรายรับ ปีงบประมาณ พ.ศ. 2565	เปรียบเทียบประมาณการรายรับ ปี 2565 กับ ปี 2564		
		ปีงบประมาณ พ.ศ. 2564	ผลต่าง	เพิ่ม/ลด ร้อยละ
<b>1. เงินรายได้จากการจัดการศึกษาภาคปกติ (บ.กศ.)</b>	<b>219,451,400</b>	<b>231,387,500</b>	<b>-11,936,100</b>	<b>-5.16</b>
1) นักศึกษาระดับปริญญาตรี ภาคปกติ	176,671,200	194,068,000	-17,396,800	-8.96
2) โรงเรียนมัธยมสาธิตวัดพระศรีมหาธาตุฯ	19,624,800	18,422,500	1,202,300	6.53
3) ศูนย์สาธิตการบริบาลและพัฒนาเด็กปฐมวัย	9,281,400	9,403,000	-121,600	-1.29
4) โรงเรียนประถมสาธิต มหาวิทยาลัยราชภัฏพระนคร	13,874,000	9,494,000	4,380,000	46.13
<b>2. เงินรายได้จากการจัดการศึกษาภาคพิเศษ (กศ.พบ.)</b>	<b>87,145,700</b>	<b>94,796,300</b>	<b>-7,650,600</b>	<b>-8.07</b>
1) นักศึกษาระดับปริญญาตรี ภาคพิเศษ	69,363,200	76,980,700	-7,617,500	-9.90
2) นักศึกษาระดับบัณฑิตศึกษา ภาคพิเศษ	17,782,500	17,815,600	-33,100	-0.18
<b>รวมทั้งสิ้น</b>	<b>306,597,100</b>	<b>326,183,800</b>	<b>-19,586,700</b>	<b>-6.00</b>

จากตารางที่ 9 ประมาณการรายรับ ปีงบประมาณ พ.ศ. 2565 มหาวิทยาลัยประมาณการรายรับจากการจัดการศึกษา จำนวน 306,597,100 ซึ่งต่ำกว่าประมาณการรายรับของปีงบประมาณ พ.ศ. 2564 อยู่ 19,586,700 บาท หรือลดลง ร้อยละ 6.00 โดยเป็นรายได้จากการจัดการศึกษาภาคปกติ (บ.กศ.) จำนวน 219,451,400 บาท ได้จากประมาณการค่าธรรมเนียมการลงทะเบียนของนักศึกษาภาคปกติ จำนวน 8,730 คน นักเรียนโรงเรียนมัธยมสาธิตวัดพระศรีมหาธาตุ มหาวิทยาลัยราชภัฏพระนคร จำนวน 943 คน นักเรียนศูนย์สาธิตการบริบาลและพัฒนาเด็กปฐมวัย จำนวน 120 คน และนักเรียนโรงเรียนประถมสาธิต มหาวิทยาลัยราชภัฏพระนคร จำนวน 142 คน และรายได้จากการจัดการศึกษาภาคพิเศษ (กศ.พบ.) จำนวน 87,145,700 บาท ประมาณการจากค่าธรรมเนียมการลงทะเบียนของนักศึกษาภาคพิเศษ ระดับปริญญาตรี จำนวน 1,827 คน และระดับบัณฑิตศึกษา จำนวน 401 คน รายละเอียดจำนวนนักศึกษาในตารางที่ 7 (หน้า 13)

หมายเหตุ : เกิดสถานการณ์แพร่ระบาดของโรคติดเชื้อไวรัสโคโรนา 2019 หรือโรคโควิด 19 (Coronavirus Disease 2019 (COVID-19)) มหาวิทยาลัยมีมาตรการช่วยเหลือผู้ที่ได้รับผลกระทบ โดยประกาศลดอัตราค่าลงทะเบียนเรียนของนักศึกษา ร้อยละ 20 ในปีการศึกษา 2564 ทุกระดับและทุกชั้นปี

## 2) ประมาณการรายจ่ายเงินนอกงบประมาณ ประจำปีงบประมาณ พ.ศ. 2565

จากประมาณการรายรับเงินนอกงบประมาณ ปีงบประมาณ พ.ศ. 2565 มหาวิทยาลัยราชภัฏพระนครนำมาจัดสรรงบประมาณ ได้ไม่เกินร้อยละ 80 ของงบประมาณรายรับตามตารางที่ 9 ซึ่งแสดงรายละเอียดดังตารางที่ 10 ดังนี้

ตารางที่ 10 ประมาณการรายจ่าย ประจำปีงบประมาณ พ.ศ. 2565

หน่วย : บาท

ประเภทงบประมาณ	ประมาณการรายจ่าย ปีงบประมาณ พ.ศ. 2565	เปรียบเทียบประมาณการรายจ่าย ปี 2565 กับ ปี 2564		
		ปีงบประมาณ พ.ศ. 2564	ผลต่าง	เพิ่ม/ลด ร้อยละ
<b>1. เงินรายได้จากการจัดการศึกษาภาคปกติ (บ.กศ.)</b>	<b>175,560,900</b>	<b>185,109,400</b>	<b>-9,548,500</b>	<b>-5.16</b>
1) นักศึกษาระดับปริญญาตรี ภาคปกติ	141,336,900	155,254,400	-13,917,500	-8.96
2) โรงเรียนมัธยมสาธิตวัดพระศรีมหาธาตุฯ	15,699,800	14,738,000	961,800	6.53
3) ศูนย์สาธิตการบริหารและพัฒนาเด็กปฐมวัย	7,425,000	7,522,000	-97,000	-1.29
4) โรงเรียนประถมนสาธิต มหาวิทยาลัยราชภัฏพระนคร	11,099,200	7,595,000	3,504,200	46.13
<b>2. เงินรายได้จากการจัดการศึกษาภาคพิเศษ (กศ.พบ.)</b>	<b>69,716,500</b>	<b>75,836,800</b>	<b>-6,120,300</b>	<b>-8.07</b>
1) นักศึกษาระดับปริญญาตรี ภาคพิเศษ	55,490,500	61,584,500	-6,094,000	-9.90
2) นักศึกษาระดับบัณฑิตศึกษา ภาคพิเศษ	14,226,000	14,252,300	-26,300	-0.18
<b>รวมทั้งสิ้น</b>	<b>245,277,400</b>	<b>260,946,200</b>	<b>-15,668,800</b>	<b>-6.00</b>

จากตารางที่ 10 ประมาณการรายจ่ายประจำปีงบประมาณ พ.ศ. 2565 มหาวิทยาลัยประมาณการรายจ่ายจากเงินรายได้จากการจัดการศึกษา วงเงิน 245,277,400 บาท ซึ่งต่ำกว่าประมาณการรายจ่ายของปีงบประมาณ พ.ศ. 2564 อยู่ 15,668,800 บาท หรือลดลง ร้อยละ 6.00 โดยประมาณการรายจ่ายจากเงินรายได้จากการจัดการศึกษาภาคปกติ (บ.กศ.) จำนวน 175,560,900 บาท และจากเงินรายได้จากการจัดการศึกษาภาคพิเศษ (กศ.พบ.) จำนวน 69,716,500 บาท

มหาวิทยาลัยขออนุมัติจัดสรรวงเงินงบประมาณจากเงินนอกงบประมาณ ประจำปีงบประมาณ พ.ศ. 2565 รวม 245,277,400 บาท เพื่อให้ทุกหน่วยงานดำเนินการตามแผนยุทธศาสตร์มหาวิทยาลัย จากแหล่งเงินรายได้จากการจัดการศึกษาภาคปกติ (บ.กศ.) วงเงิน 175,560,900 บาท และเงินรายได้จากการจัดการศึกษาภาคพิเศษ (กศ.พบ) วงเงิน 69,716,500 บาท โดยสามารถจำแนกประเภทงบค่าใช้จ่ายทุกประเภทงบประมาณ ดังรายละเอียดในตารางที่ 11 (หน้า 31) ดังนี้



ตารางที่ 11 สรุปวงเงินงบประมาณ ประจำปีงบประมาณ พ.ศ. 2565 จำแนกตามหน่วยงานและค่าใช้จ่าย

หน่วย : บาท

ที่	หน่วยงาน/ค่าใช้จ่าย	รายจ่ายพื้นฐานและรายจ่ายประจำ								รวม	งบพัฒนาตามแผนยุทธศาสตร์						รวมทั้งสิ้น
		งบบุคลากร (เงินเดือนและค่าจ้าง)			ค่าตอบแทนการสอน		ค่าใช้จ่ายประจำตามสัญญา				งบป.	งบ.กศ.	กศ.พบ.	กศ.พบ. บัณฑิต	ครุภัณฑ์	รวม	
		งบป.	บ.กศ.	กศ.พบ.	อ.พิเศษ/ เงินภาระ งาน	ค่าสอน กศ. พบ.	งบป.	บ.กศ.	กศ.พบ.								
1	วิทยาลัยการฝึกหัดครู	-	1,250,700	1,098,100	1,650,000	-	-	-	3,998,800	781,800	1,646,000	-	3,490,000	-	5,917,800	9,916,600	
	- โรงเรียนมัธยมสาธิตฯ	-	11,212,800	-	-	-	-	-	11,212,800	6,348,900	3,964,000	-	-	523,000	10,835,900	22,048,700	
	- ศูนย์สาธิตการบริหารฯ	-	3,594,000	-	-	-	-	-	3,594,000	353,300	3,555,000	-	-	276,000	4,184,300	7,778,300	
	- โรงเรียนประถมนสาธิตฯ	-	4,014,720	-	-	-	-	-	4,014,720	702,200	4,891,826	-	-	2,192,654	7,786,680	11,801,400	
2	คณะมนุษยศาสตร์ฯ	-	1,495,500	-	3,100,000	3,500,000	-	1,164,000	9,259,500	905,850	1,882,400	627,100	495,700	112,000	4,023,050	13,282,550	
3	คณะวิทยาการจัดการ	-	1,181,900	753,100	1,000,000	5,000,000	-	-	7,935,000	906,750	1,681,600	532,000	1,640,300	40,000	4,800,650	12,735,650	
4	คณะวิทยาศาสตร์ฯ	-	1,535,200	-	1,400,000	1,900,000	-	1,318,300	6,153,500	1,090,700	1,079,500	250,500	-	5,019,000	7,439,700	13,593,200	
5	คณะเทคโนโลยีอุตสาหกรรม	-	1,243,500	-	1,100,000	1,300,000	-	-	3,643,500	557,800	1,039,000	378,500	650,000	8,720,000	11,345,300	14,988,800	
6	พุทธวิชาวาลัย	-	353,000	-	-	-	-	-	353,000	-	280,000	-	-	-	280,000	633,000	
7	วิทยาลัยชัยบาดาลฯ	-	1,497,700	-	-	-	-	-	1,497,700	-	-	1,062,000	-	-	1,062,000	2,559,700	
8	สำนักงานอธิการบดี (บริหาร)	364,669,900	20,061,700	-	-	-	120,853,400	46,995,700	18,634,100	571,214,800	176,400	643,600	527,100	-	1,347,100	572,561,900	
	กองกลาง	-	-	-	-	-	-	-	-	241,500	170,000	-	-	-	411,500	411,500	
	กองคลัง	-	-	-	-	-	-	-	-	-	1,230,000	-	-	-	1,230,000	1,230,000	
	กองบริหารงานบุคคล	-	-	-	-	-	-	-	-	150,000	2,251,000	-	-	-	2,401,000	2,401,000	
	กองพัฒนานักศึกษา	-	-	-	-	-	-	-	-	90,000	3,726,000	590,000	-	-	4,406,000	4,406,000	
	กองนโยบายและแผน	-	-	-	-	-	-	-	-	38,600	181,500	-	-	9,900	230,000	230,000	
	กองอาคารสถานที่ฯ	-	-	-	-	-	-	-	-	-	340,000	180,000	-	-	520,000	520,000	

ตารางที่ 11 สรุปวงเงินงบประมาณ ประจำปีงบประมาณ พ.ศ. 2565 จำแนกตามหน่วยงานและค่าใช้จ่าย (ต่อ)

หน่วย : บาท

ที่	หน่วยงาน/ค่าใช้จ่าย	รายจ่ายพื้นฐานและรายจ่ายประจำ								รวม	งบพัฒนาตามแผนยุทธศาสตร์						รวมทั้งสิ้น
		งบบุคลากร (เงินเดือนและค่าจ้าง)			ค่าตอบแทนการสอน		ค่าใช้จ่ายประจำ/ตามสัญญา				งปม.	บ.กศ.	กศ.พบ.	กศ.พบ. บัณฑิต	ครุภัณฑ์	รวม	
		งปม.	บ.กศ.	กศ.พบ.	อ.พิเศษ/ เกินภาระ งาน	ค่าสอน กศ. พบ.	งปม.	บ.กศ.	กศ.พบ.								
9	สำนักส่งเสริมวิชาการฯ	-	5,206,400	-	1,300,000	7,300,000	-	-	-	13,806,400	400,000	3,610,000	5,835,000	-	161,000	10,006,000	23,812,400
10	สำนักวิทยบริการฯ	-	4,018,000	-	-	-	-	8,137,500	5,200,000	17,355,500	500,000	380,000	1,460,000	-	430,000	2,770,000	20,125,500
11	สำนักศิลปะฯ	-	1,595,500	-	-	-	-	-	-	1,595,500	50,000	764,000	-	-	-	814,000	2,409,500
12	สถาบันวิจัยและพัฒนา	-	1,132,700	-	-	-	-	-	-	1,132,700	-	2,204,000	4,000,000	-	-	6,204,000	7,336,700
	- โครงการอนุรักษ์พันธุกรรมพืชฯ(อพสธ.)	-	-	-	-	-	-	-	-	-	3,105,000	-	-	-	-	3,105,000	3,105,000
	- สถาบันภาษา	-	821,800	-	-	-	-	350,000	-	1,171,800	-	340,000	-	-	60,000	400,000	1,571,800
13	สำนักงานประกันฯ	-	812,800	-	-	-	-	-	-	812,800	-	100,000	-	-	-	100,000	912,800
14	ศูนย์ข้อมูลฯ	-	639,800	-	-	-	-	-	-	639,800	-	916,000	-	-	-	916,000	1,555,800
15	สำนักงานสภาฯ	-	537,000	-	-	-	-	3,183,000	-	3,720,000	-	-	3,000,000	-	-	3,000,000	6,720,000
16	กลุ่มตรวจสอบภายใน	-	1,000,800	-	-	-	-	-	-	1,000,800	-	92,300	-	-	16,000	108,300	1,109,100
17	กลุ่มงานการตลาดฯ	-	1,156,600	-	-	-	-	-	-	1,156,600	-	-	-	-	-	-	1,156,600
	โครงการยุทธศาสตร์มหาวิทยาลัยราชภัฏ	-	-	-	-	-	-	-	-	-	35,689,600	-	-	-	-	35,689,600	35,689,600
	<b>รวม</b>	364,669,900	64,362,120	1,851,200	9,550,000	19,000,000	120,853,400	61,148,500	23,834,100	665,269,220	52,088,400	36,967,726	18,442,200	6,276,000	17,559,554	131,333,880	796,603,100
	<b>รวมทั้งสิ้น</b>	430,883,220			28,550,000		205,836,000			665,269,220	52,088,400	36,967,726	24,718,200		17,559,554	131,333,880	796,603,100
	<b>คิดเป็นร้อยละ</b>	54.09			3.58		25.84				6.55	4.64	3.10		2.20		100
		83.51									16.49					100	

**การจัดสรรงบประมาณเงินนอกงบประมาณ ประจำปีงบประมาณ พ.ศ. 2565 รวม 245,277,400 บาท** ได้จำแนกค่าใช้จ่ายออกเป็น 4 ประเภทดังนี้

**1. งบบุคลากร** ขอจัดสรรทั้งสิ้น 66,213,320 บาท หรือร้อยละ 26.99 ของประมาณการรายจ่าย ซึ่งประกอบไปด้วย

1.1 เงินเดือนบุคลากรสายวิชาการ พนักงานมหาวิทยาลัย (เงินรายได้) 32 อัตรา รายละเอียดจำนวนบุคลากรดังตารางที่ 3 (หน้า 8)

1.2 เงินเดือนบุคลากรสายสนับสนุน พนักงานมหาวิทยาลัย (เงินรายได้) 154 อัตรา รายละเอียดจำนวนบุคลากรดังตารางที่ 6 (หน้า 11-12)

**2. รายจ่ายพื้นฐานและรายจ่ายประจำ** จำแนกเป็น 2 ส่วนคือ

2.1 ค่าตอบแทนการสอน วงเงิน **28,550,000 บาท** คิดเป็นร้อยละ 11.64 ของประมาณการรายจ่าย

2.2 ค่าใช้จ่ายประจำ/ค่าใช้จ่ายตามสัญญา วงเงิน **84,982,600 บาท** คิดเป็นร้อยละ 34.65 ของประมาณการรายจ่าย จำแนกหมวดรายจ่ายดังนี้

- ค่าใช้จ่ายที่จ่ายควบกับงบบุคลากร ได้แก่ สมทบเงินประกันสังคมและเงินสมทบกองทุนสำรองเลี้ยงชีพ จำนวนรวม 2,661,900 บาท

- ค่าตอบแทนกรณีพิเศษ ได้แก่ ค่าเบี้ยประชุมสภามหาวิทยาลัยตามพรบ. ค่าตอบแทนที่ปรึกษา ค่าตอบแทนวิชาชีพ ค่าตอบแทนถึงขั้น

สูงสุดของพนักงานมหาวิทยาลัยสายสนับสนุน ค่าตอบแทนผู้ทรงคุณวุฒิต่อเวลาราชการตำแหน่งรองศาสตราจารย์ ค่าตรวจการจ้าง จำนวนรวม 7,389,000 บาท

- ค่าจ้างเหมาบริการในสัญญา ได้แก่ ค่าจ้างรักษาความปลอดภัย ค่าจ้างเหมาทำความสะอาด ค่าจ้างดูแลรักษาภูมิทัศน์ ค่าจ้างกำจัดปลวก

ค่าซ่อมบำรุงในสัญญา ค่าเช่าคอมพิวเตอร์/ซอฟต์แวร์ ค่าบำรุงรักษาระบบโทรศัพท์ ค่าบำรุงรักษาระบบเครือข่ายอินเทอร์เน็ต ค่าซ่อมบำรุงรักษาลิฟต์ ค่าซ่อมบำรุง

เครื่องปรับอากาศ ค่าซ่อมแซมยานพาหนะ ค่าประกันภัย ภาษี ตรวจสภาพและพร.บ.รถยนต์ ค่าวัสดุเชื้อเพลิง ค่าซ่อมบำรุงรักษาเครื่องกำเนิดไฟฟ้า ค่าธรรมเนียมเก็บขยะ

ค่าจ้างดูแลรักษาสระว่ายน้ำ ค่าจัดทำใบรับรองการทำงานของอาจารย์ชาวต่างชาติ (Work Permit) จำนวนรวม 72,931,700 บาท

- ค่าสาธารณูปโภค ได้แก่ ค่าน้ำ ค่าไฟ ค่าโทรศัพท์ จำนวนรวม 2,000,000 บาท

**3. งบพัฒนาตามแผนยุทธศาสตร์**

มหาวิทยาลัยราชภัฏพระนคร ดำเนินการพัฒนามหาวิทยาลัยตามแผนยุทธศาสตร์ 4 แผน โดยจัดสรรงบประมาณเพื่อการพัฒนาให้บรรลุวัตถุประสงค์ในแผนยุทธศาสตร์ด้วยเงินที่ขอจัดสรรทั้งสิ้น **65,531,480 บาท** คิดเป็นร้อยละ 26.72 ของประมาณการรายจ่าย ซึ่งหน่วยงานทั้งหมดในมหาวิทยาลัย ได้จัดทำข้อเสนอ โครงการ/กิจกรรม ตามแผนยุทธศาสตร์ทั้ง 4 ด้าน

ตารางที่ 12 สรุปงบประมาณรายจ่ายตามแผนยุทธศาสตร์ ประจำปีงบประมาณ พ.ศ. 2565

แผนยุทธศาสตร์	งบประมาณ (บาท)	คิดเป็นร้อยละ	จำนวน		
			โครงการหลัก	โครงการที่ดำเนินการ	กิจกรรม
ยุทธศาสตร์ที่ 1 พัฒนาท้องถิ่น	30,648,624	3.85	6	5	118
ยุทธศาสตร์ที่ 2 ผลิตบัณฑิตและพัฒนาครู	2,254,300	0.28	5	5	30
ยุทธศาสตร์ที่ 3 พัฒนาคุณภาพการศึกษา	40,342,979	5.06	7	6	208
ยุทธศาสตร์ที่ 4 พัฒนาระบบบริหารจัดการ	723,357,197	90.81	5	4	151
รวม	796,603,100	100	23	20	507

ตารางที่ 13 ประมาณการรายจ่ายตามแผนยุทธศาสตร์ ประจำปีงบประมาณ พ.ศ. 2565

หน่วย : บาท

ที่	หน่วยงาน	รายจ่ายตามแผนยุทธศาสตร์												กรอบวงเงินรวม				จำนวนโครงการ/กิจกรรม	
		ยุทธศาสตร์ที่ 1			ยุทธศาสตร์ที่ 2			ยุทธศาสตร์ที่ 3			ยุทธศาสตร์ที่ 4			กรอบวงเงินรวม				23 โครงการหลัก	กิจกรรม
		งปม.	บ.กศ.	กศ.พบ.	งปม.	บ.กศ.	กศ.พบ.	งปม.	บ.กศ.	กศ.พบ.	งปม.	บ.กศ.	กศ.พบ.	งปม.	บ.กศ.	กศ.พบ.	รวม		
1	วิทยาลัยการฝึกหัดครู	-	-	-	-	1,646,000	100,000	200,000	-	3,390,000	581,800	2,900,700	1,098,100	781,800	4,546,700	4,588,100	9,916,600	8	58
	- โรงเรียนมัธยมสาธิต ฯ	151,600	-	-	93,300	-	-	4,467,090	-	-	1,636,910	15,699,800	-	6,348,900	15,699,800	-	22,048,700	10	31
	- ศูนย์สาธิตการบริหาร ฯ	-	-	-	-	-	-	353,300	43,700	-	-	7,381,300	-	353,300	7,425,000	-	7,778,300	3	7
	- โรงเรียนประถมสาธิต ฯ	-	-	-	-	-	-	702,200	402,808	-	-	10,696,392	-	702,200	11,099,200	-	11,801,400	3	5
2	คณะมนุษยศาสตร์ฯ	-	-	50,000	-	-	-	455,850	874,300	595,700	450,000	6,767,600	4,089,100	905,850	7,641,900	4,734,800	13,282,550	7	18
3	คณะวิทยาการจัดการ	-	33,000	-	-	-	-	565,910	602,075	1,598,000	340,840	3,228,425	6,367,400	906,750	3,863,500	7,965,400	12,735,650	10	89
4	คณะวิทยาศาสตร์ฯ	-	110,000	-	-	-	-	116,000	739,500	170,500	5,993,700	4,483,500	1,980,000	6,109,700	5,333,000	2,150,500	13,593,200	6	19
5	คณะเทคโนโลยีอุตสาหกรรม	-	15,824	13,600	15,000	-	-	314,000	580,896	814,900	8,923,800	2,810,780	1,500,000	9,252,800	3,407,500	2,328,500	14,988,800	10	55
6	พุทธวิทยาลัย	-	240,000	-	-	-	-	-	-	-	-	393,000	-	-	633,000	-	633,000	2	4
7	วิทยาลัยชัยบาดาลฯ	-	-	-	-	-	-	-	-	-	-	1,497,700	1,062,000	-	1,497,700	1,062,000	2,559,700	1	3
8	สำนักงานอธิการบดี (บริหาร)	-	-	-	-	-	-	-	-	-	485,699,700	67,701,000	19,161,200	485,699,700	67,701,000	19,161,200	572,561,900	1	15
	กองกลาง	-	-	-	-	-	-	-	-	-	241,500	170,000	-	241,500	170,000	-	411,500	1	2
	กองคลัง	-	-	-	-	-	-	-	-	-	-	1,230,000	-	-	1,230,000	-	1,230,000	1	1
	กองบริหารงานบุคคล	-	-	-	-	-	-	-	-	-	150,000	2,251,000	-	150,000	2,251,000	-	2,401,000	3	5
	กองพัฒนานักศึกษา	-	-	-	-	-	-	-	3,176,000	590,000	90,000	550,000	-	90,000	3,726,000	590,000	4,406,000	2	4
	กองนโยบายและแผน	-	-	-	-	-	-	-	-	-	38,600	191,400	-	38,600	191,400	-	230,000	1	3
	กองอาคารสถานที่ฯ	-	-	-	-	-	-	-	-	-	-	340,000	180,000	-	340,000	180,000	520,000	1	4
9	สำนักส่งเสริมวิชาการฯ	-	-	-	-	-	-	-	2,880,000	-	400,000	7,236,400	13,296,000	400,000	10,116,400	13,296,000	23,812,400	4	22
10	สำนักวิทยบริการฯ	-	-	-	-	-	-	-	-	-	500,000	12,965,500	6,660,000	500,000	12,965,500	6,660,000	20,125,500	1	10

ตารางที่ 13 ประมาณการรายจ่ายตามแผนยุทธศาสตร์ ประจำปีงบประมาณ พ.ศ. 2565 (ต่อ)

หน่วย : บาท

ที่	หน่วยงาน	รายจ่ายตามแผนยุทธศาสตร์												กรอบวงเงินรวม				จำนวน	
		ยุทธศาสตร์ที่ 1			ยุทธศาสตร์ที่ 2			ยุทธศาสตร์ที่ 3			ยุทธศาสตร์ที่ 4			รวม				23 โครงการหลัก	กิจกรรม
		งปม.	บ.กศ.	กศ.พบ.	งปม.	บ.กศ.	กศ.พบ.	งปม.	บ.กศ.	กศ.พบ.	งปม.	บ.กศ.	กศ.พบ.	งปม.	บ.กศ.	กศ.พบ.	รวม		
11	สำนักศิลปะและวัฒนธรรม	-	640,000	-	-	-	-	-	-	-	50,000	1,719,500	-	50,000	2,359,500	-	2,409,500	3	6
12	สถาบันวิจัยและพัฒนา	-	-	-	-	-	-	1,910,250	4,000,000	-	1,426,450	-	-	3,336,700	4,000,000	-	7,336,700	3	12
	- โครงการอนุรักษ์ พันธุกรรมพืช(อพสธ.)	3,105,000	-	-	-	-	-	-	-	-	-	-	-	3,105,000	-	-	3,105,000	1	38
	- สถาบันภาษา	-	-	-	-	-	-	-	-	-	1,571,800	-	-	1,571,800	-	-	1,571,800	1	3
13	สำนักงานประกันฯ	-	-	-	-	-	-	100,000	-	-	812,800	-	-	912,800	-	-	912,800	2	3
14	ศูนย์ข้อมูลและการบริการ	-	-	-	-	-	-	-	-	-	1,555,800	-	-	1,555,800	-	-	1,555,800	1	4
15	สำนักงานสภามหาวิทยาลัย	-	-	-	-	-	-	-	1,700,000	-	3,720,000	1,300,000	-	3,720,000	3,000,000	-	6,720,000	2	5
16	กลุ่มตรวจสอบภายใน	-	-	-	-	-	-	-	-	-	1,109,100	-	-	1,109,100	-	-	1,109,100	2	3
17	กลุ่มงานการตลาดฯ	-	-	-	-	-	-	-	-	-	1,156,600	-	-	1,156,600	-	-	1,156,600	1	1
	โครงการยุทธศาสตร์มหาวิทยาลัย ราชภัฏเพื่อการพัฒนาท้องถิ่น	26,289,600	-	-	400,000	-	-	9,000,000	-	-	-	-	-	35,689,600	-	-	35,689,600	7	77
	รวม	29,546,200	1,038,824	63,600	508,300	1,646,000	100,000	16,174,350	11,309,529	12,859,100	505,096,850	161,566,547	56,693,800	551,325,700	175,560,900	69,716,500	796,603,100	20	507
	รวมทั้งสิ้น	30,648,624			2,254,300			40,342,979			723,357,197			796,603,100					
	คิดเป็นร้อยละ	3.85			0.28			5.06			90.81			100					

## แผนบริหารงบประมาณ การกำกับติดตาม และประเมินผลการดำเนินงาน

มหาวิทยาลัยราชภัฏพระนครจัดทำแผนบริหารและติดตามงบประมาณ ประจำปีงบประมาณ พ.ศ. 2565 ภายในกรอบวงเงินงบประมาณรวม 796,603,100 บาท จำแนกเป็น งบประมาณแผ่นดิน (งปม.) จำนวน 551,325,700 บาท เงินรายได้จากการจัดการศึกษาภาคปกติ (บ.กศ.) จำนวน 175,560,900 บาท และเงินรายได้จากการจัดการศึกษาภาคพิเศษ (กศ.พบ.) จำนวน 69,716,500 บาท โดยหน่วยงานต่าง ๆ ของมหาวิทยาลัยได้เสนอโครงการ/กิจกรรม เพื่อเป็นกลไกขับเคลื่อนการพัฒนาตามแผนยุทธศาสตร์มหาวิทยาลัยราชภัฏพระนคร และทุกหน่วยงานจัดทำแผนปฏิบัติงานและแผนการบริหารงบประมาณ โดยหัวหน้าหน่วยงานกำกับ ติดตาม ตรวจสอบ และประเมินผลการดำเนินงานอย่างมีประสิทธิภาพและประสิทธิผล เพื่อให้การบริหารจัดการงบประมาณและแผนทางการเงินเป็นไปในทิศทางเดียวกัน มหาวิทยาลัยจึงได้กำหนดแผนบริหารและติดตามงบประมาณ ประจำปีงบประมาณ พ.ศ. 2565 ดังนี้

1. การบริหารและติดตามงบประมาณ
2. แนวปฏิบัติการบริหารจัดการงบประมาณ
3. เป้าหมายการเบิกจ่ายเงินงบประมาณ
4. มาตรการการติดตามงบประมาณ
5. ประเมินผลโครงการ/กิจกรรม

### การบริหารและติดตามงบประมาณ

เพื่อให้การบริหารและติดตามงบประมาณของหน่วยงาน และภาพรวมของมหาวิทยาลัยเป็นไปในทิศทางเดียวกัน จึงให้หน่วยงานดำเนินการ ดังนี้

1. จัดทำแผนปฏิบัติงาน ประจำปีงบประมาณ พ.ศ. 2565 ตามยุทธศาสตร์ แผนงาน โครงการ/กิจกรรม ที่มีรายละเอียดชัดเจน ทั้งเงื่อนไขเวลา หมวดรายจ่าย และวงเงินงบประมาณจำแนกตามไตรมาส โดยคนบัตืลงนามการกำกับ ติดตาม และรายงานผล อธิการบดีลงนามอนุมัติการดำเนินงานตามแผนยุทธศาสตร์ที่เสนอมหาวิทยาลัยในครั้งนี้

2. การบริหารงบประมาณและติดตาม โดยมีการรายงานคณะกรรมการบริหารมหาวิทยาลัย (กบ.) ทุกเดือน รวมถึงหน่วยงานต้องรายงานผลการดำเนินงานงบประมาณทุกโครงการ/กิจกรรม ทุกสิ้นไตรมาส 1, 2, 3 และ 4 ตามลำดับ คือ ไตรมาส 1 วันที่ 31 ธันวาคม พ.ศ. 2564 ไตรมาส 2 วันที่ 31 มีนาคม พ.ศ.

2565 ไตรมาส 3 วันที่ 30 มิถุนายน พ.ศ. 2565 และไตรมาส 4 วันที่ 30 กันยายน พ.ศ. 2565 โดยสรุปผลการดำเนินงานสังเคราะห์สรุปเป็นภาพรวมเสนอรายงานต่อ สภามหาวิทยาลัย

3. เมื่อเสร็จสิ้นโครงการ/กิจกรรม ผู้รับผิดชอบโครงการ/กิจกรรม ต้องประเมินผลและส่งแบบรายงานทุกครั้งที่เกิดกิจกรรมเสร็จสิ้นตามแผนปฏิบัติงาน โดยรายงานในระบบกองนโยบายและแผน และจัดส่งเอกสารรายงานผลพร้อมการขออนุมัติเบิก/จ่ายตามกำหนดเวลา

4. การขอปรับแผนปฏิบัติงาน หรือแผนการใช้จ่ายงบประมาณ หรือการโอนหมวดรายจ่าย ตามข้อบังคับมหาวิทยาลัยราชภัฏพระนคร ว่าด้วยการเงิน และทรัพย์สินของมหาวิทยาลัย พ.ศ. 2548 ในหมวด 4 วิธีการงบประมาณ ข้อ 20 กำหนดไว้ว่า **“ในกรณีที่มีความจำเป็นต้องเปลี่ยนแปลงรายการโอนหมวดรายจ่ายให้อธิการบดีเป็นผู้มีอำนาจอนุมัติ โดยความเห็นชอบของคณะกรรมการบริหารมหาวิทยาลัย”**

5. หน่วยงานนำผลการประเมินโครงการ/กิจกรรมไปเป็นแนวทางการพัฒนาหน่วยงานและเตรียมการจัดทำแผนปฏิบัติงานในปีต่อไป

### แนวปฏิบัติการบริหารจัดการงบประมาณ

เพื่อให้การขับเคลื่อนการพัฒนามหาวิทยาลัยเป็นไปอย่างต่อเนื่อง โดยเฉพาะการดำเนินงานตามโครงการและการเบิกจ่ายงบประมาณของมหาวิทยาลัย เป็นไปอย่างคุ้มค่า มีประสิทธิภาพและประสิทธิผล เกิดประโยชน์สูงสุดต่อการบริหารงบประมาณในภาพรวมของมหาวิทยาลัย อีกทั้งเพื่อให้การติดตามและรายงานการใช้งบประมาณเป็นไปตามแผนการที่กำหนด มหาวิทยาลัยจึงกำหนดแนวปฏิบัติการบริหารจัดการงบประมาณตามประเภทรายจ่าย ดังนี้

1. **งบบุคลากร** (เงินเดือนพนักงานมหาวิทยาลัย) เริ่มเบิกจ่ายได้ตั้งแต่ตุลาคม พ.ศ. 2564 – กันยายน พ.ศ. 2565
2. **งบดำเนินงาน** (ค่าตอบแทน ค่าใช้สอย ค่าวัสดุ และค่าสาธารณูปโภค)

2.1 งบประมาณแผ่นดิน ให้หน่วยงานเร่งรัดให้มีการดำเนินโครงการ/กิจกรรมให้เสร็จสิ้นภายในไตรมาส 1 – 3 และดำเนินการเบิกจ่ายให้เสร็จสิ้นภายในไตรมาส 3 (เว้นแต่ค่าสาธารณูปโภค และรายจ่ายประจำ)

**กรณีหน่วยงานไม่สามารถดำเนินการเบิกจ่ายงบประมาณแผ่นดินได้ตามเป้าหมาย มหาวิทยาลัยอาจจะพิจารณาปรับลดงบประมาณและปรับแผนต่อไป**

2.2 เงินนอกงบประมาณ ให้หน่วยงานเร่งรัดให้มีการดำเนินโครงการ/กิจกรรมให้เสร็จสิ้นภายในวันที่ 31 สิงหาคม พ.ศ. 2565 และดำเนินการเบิกจ่ายให้เสร็จสิ้นภายในวันที่ 15 กันยายน พ.ศ. 2565 **เว้นแต่** รายการที่จะต้องเบิกจ่ายผูกพันไปจนถึง 30 กันยายน พ.ศ. 2565 รวมทั้งค่าสอนและค่านิเทศที่ดำเนินการต่อเนื่องถึงเดือนตุลาคม พ.ศ. 2565



2.3 มหาวิทยาลัยจะรวบรวมเงินเหลือจ่ายจากทุกหน่วยงาน เพื่อนำไปบริหารจัดการในรายการที่มีความจำเป็นเร่งด่วนและเกิดประโยชน์สูงสุดต่อมหาวิทยาลัย (เว้นแต่ รายการที่ได้ผูกพันไว้แล้ว) ตามกำหนดวันสิ้นสุดการส่งเรื่องเบิกจ่ายที่กองคลัง ตามข้อ 2.1 และ 2.2 โดยจะรวบรวมเงินเหลือจ่ายจากทุกหน่วยงานตามกำหนด ดังนี้

- 1) งบประมาณแผ่นดิน ในวันที่ 15 สิงหาคม พ.ศ. 2565
- 2) เงินนอกงบประมาณ ในวันที่ 15 กันยายน พ.ศ. 2565

2.4 สำหรับค่าสาธารณูปโภค (ค่าน้ำประปา ค่าไฟฟ้า ค่าโทรศัพท์) ค่าเช่า และค่าจ้างเหมาบริการ ให้เบิกจ่ายจากงบประมาณแผ่นดินก่อนเป็นลำดับแรก แล้วจึงเบิกจ่ายจากเงินนอกงบประมาณ

### 3. งบลงทุน (ค่าครุภัณฑ์ ค่าที่ดินและสิ่งก่อสร้าง)

3.1 หน่วยงานที่ได้รับจัดสรรงบประมาณ จะต้องจัดทำแผนการจัดซื้อ/จัดจ้าง งบลงทุนทุกประเภท คือ ค่าครุภัณฑ์ และค่าสิ่งก่อสร้าง โดยให้ดำเนินการเผยแพร่ประกาศจัดซื้อจัดจ้างจนถึงขั้นตอนได้ตัวผู้ขายหรือผู้รับจ้างไว้ก่อนได้ เว้นแต่ขั้นตอนการลงนามในสัญญาหรือข้อตกลงเป็นหนังสือให้ปฏิบัติตามเงื่อนไขที่กำหนดไว้ การจัดซื้อหรือการจัดจ้างจะมีการลงนามในสัญญาหรือข้อตกลงเป็นหนังสือได้ต่อเมื่อพระราชบัญญัติงบประมาณรายจ่ายประจำปีงบประมาณ พ.ศ. 2565 มีผลบังคับใช้ และได้รับจัดสรรงบประมาณรายจ่ายประจำปีงบประมาณ พ.ศ. 2565 จากสำนักงบประมาณแล้ว

#### 3.2 ให้ทุกหน่วยงานที่ได้รับจัดสรรงบลงทุน ดำเนินการดังนี้

- 1) ค่าครุภัณฑ์ ดำเนินการตามแผนงานโดยจัดทำรายละเอียดคุณลักษณะที่ถูกต้องชัดเจนเป็นไปตามมาตรฐานครุภัณฑ์ และพระราชบัญญัติการจัดซื้อจัดจ้างและการบริหารพัสดุภาครัฐ พ.ศ. 2560
- 2) ปรับปรุง/สิ่งก่อสร้าง หน่วยงานประสานกับงานอาคารสถานที่และสิ่งแวดล้อม ในการจัดทำรายละเอียดรูปแบบรายการ และมอบงานพัสดุกกลางดำเนินการจัดจ้างต่อไป โดยให้เริ่มดำเนินการต่อเมื่อพระราชบัญญัติงบประมาณรายจ่าย ประจำปีงบประมาณ พ.ศ. 2565 มีผลบังคับใช้

3.3 การดำเนินการจัดหาพัสดุทุกรายการ หน่วยงานจะต้องดำเนินการให้เป็นไปตามระเบียบกระทรวงการคลัง ว่าด้วยการจัดซื้อจัดจ้างและการบริหารพัสดุภาครัฐ พ.ศ. 2560 และ/หรือของมหาวิทยาลัย

3.4 รายการที่ไม่สามารถดำเนินการได้ทันตามแผนการจัดซื้อจัดจ้าง หรือไม่สามารถดำเนินการตามขั้นตอนทางพัสดุได้ทัน ตามมติคณะรัฐมนตรี หรือตามมาตรการที่มหาวิทยาลัยกำหนด รายการนั้นอาจจะถูกรวบรวมเสนอมหาวิทยาลัย เพื่อพิจารณารายการใหม่ที่มีความจำเป็นเร่งด่วนและมีความพร้อมในการดำเนินการต่อไป

### เป้าหมายการเบิกจ่ายเงินงบประมาณ

เพื่อให้เป็นไปตามที่สำนักงบประมาณ กำหนดให้ทุกสถาบันการศึกษารายงานผลการปฏิบัติงานและการใช้จ่ายงบประมาณแผ่นดินประจำปีงบประมาณ และให้มหาวิทยาลัยเร่งรัดติดตามการใช้จ่ายงบประมาณให้เป็นไปตามเป้าหมาย โดยมีเป้าหมายการเบิกจ่ายเงินงบประมาณรายจ่ายประจำ รายจ่ายลงทุนและในภาพรวม (โดยให้อิงเกณฑ์การติดตามในปีงบประมาณ พ.ศ. 2564 ไปพลางก่อน) ดังตารางที่ 14

ตารางที่ 14 เป้าหมายการเบิกจ่ายเงินงบประมาณ

รายไตรมาส	เป้าหมายการเบิกจ่ายงบประมาณ พ.ศ. 2565			
	สิ้นไตรมาส 1 (31 ธ.ค. 64)	สิ้นไตรมาส 2 (31 มี.ค. 65)	สิ้นไตรมาส 3 (30 มิ.ย. 65)	สิ้นไตรมาส 4 (30 ก.ย. 65)
1. ร้อยละการเบิกจ่ายเงินงบประมาณรายจ่ายภาพรวม	32	54	77	100
2. ร้อยละการเบิกจ่ายเงินงบประมาณรายจ่ายประจำ	36	57	80	100
3. ร้อยละการเบิกจ่ายเงินงบประมาณรายจ่ายลงทุน	20	45	65	100

ที่มา : หนังสือสำนักงบประมาณ ที่ นร 0729.1/63 ลงวันที่ 9 พฤศจิกายน 2563

ประกอบกับสภามหาวิทยาลัยมีนโยบายให้มหาวิทยาลัยดำเนินการติดตามการใช้จ่ายงบประมาณประจำปี แล้วรายงานให้สภามหาวิทยาลัยทราบทุกสิ้นไตรมาส ดังนั้น มหาวิทยาลัยราชภัฏพระนครจึงกำหนดเป้าหมายการเบิกจ่ายเงินงบประมาณ ประจำปีงบประมาณ พ.ศ. 2565 โดยใช้ค่าเป้าหมายการเบิกจ่ายเงินงบประมาณตามเกณฑ์ของสำนักงบประมาณ

นอกจากนั้น มหาวิทยาลัยได้เตรียมการรองรับการตรวจประเมินการประกันคุณภาพการศึกษา โดยคำนึงถึงตัวชี้วัดตามเกณฑ์การประเมิน

## มาตรการการติดตามงบประมาณ

เพื่อให้การเบิกจ่ายเงินงบประมาณ ประจำปีงบประมาณ พ.ศ. 2565 เป็นไปตามเป้าหมายอย่างมีประสิทธิภาพ และสามารถรายงานให้สภามหาวิทยาลัยทราบทุกสิ้นไตรมาส มหาวิทยาลัยจึงมีมาตรการการติดตามงบประมาณ ประจำปีงบประมาณ พ.ศ. 2565 ดังนี้

1. หัวหน้าหน่วยงานทุกหน่วยงานลงนามคำรับรองการปฏิบัติราชการกับมหาวิทยาลัย
2. ผู้รับผิดชอบและผู้ร่วมดำเนินโครงการ/กิจกรรม ต้องดำเนินการตามแผนปฏิบัติงานที่กำหนดไว้ โดยนับเป็นภาระงานและเป็นผลงานในการประเมินผลการปฏิบัติงานประจำปี
3. ผู้รับผิดชอบโครงการ/กิจกรรมของหน่วยงานเมื่อดำเนินการโครงการ/กิจกรรม เสร็จสิ้นตามแผนปฏิบัติงาน ต้องส่งเรื่องเบิกจ่ายภายใน 7 วันทำการ พร้อมรายงานผลการปฏิบัติงานต่อหัวหน้าหน่วยงาน
4. สำนักงานอธิการบดี โดยกองนโยบายและแผน ประสานรวบรวมข้อมูลสรุปผลรายงานความก้าวหน้าตามแผนปฏิบัติงาน จากผู้รับผิดชอบโครงการ/กิจกรรมและหัวหน้าหน่วยงานภายในวันที่ 15 ของเดือนถัดไปทุกเดือน แล้วเสนอต่อคณะกรรมการบริหารมหาวิทยาลัย (กบ.)
5. ทุกเดือนและทุกสิ้นไตรมาส สำนักงานอธิการบดี โดยกองนโยบายและแผน ประสานรวบรวมรายงานสรุปผลติดตามความก้าวหน้าการดำเนินงานโครงการ/กิจกรรมตามแผนปฏิบัติงานจากทุกหน่วยงานโดยภาพรวม เสนอต่อ คณะกรรมการดำเนินงานของสภามหาวิทยาลัย ฝ่ายนโยบายและแผน งบประมาณและความเสี่ยง แล้วรายงานต่อสภามหาวิทยาลัย
6. กรณีที่โครงการ/กิจกรรมใดไม่ได้เริ่มดำเนินการตามแผนปฏิบัติงานภายใน 30 วัน ของไตรมาสที่ดำเนินโครงการ ผู้รับผิดชอบโครงการ/กิจกรรมต้องรายงานปัญหาตามแบบ กณผ.02 ต่อหัวหน้าหน่วยงาน/มหาวิทยาลัย/ และให้ดำเนินการในไตรมาสถัดไปทันที หากไม่ได้ดำเนินการหลังจากปรับแผนการดำเนินงานโครงการ/กิจกรรม มหาวิทยาลัยจะปรับงบประมาณมาดำเนินการในโครงการพัฒนามหาวิทยาลัยต่อไป

ทั้งนี้ ดังแผนภาพที่ 5 แสดงมาตรการการติดตามงบประมาณ ประจำปีงบประมาณ พ.ศ. 2565

แผนภาพที่ 5 มาตรการการติดตามงบประมาณ ประจำปีงบประมาณ พ.ศ. 2565

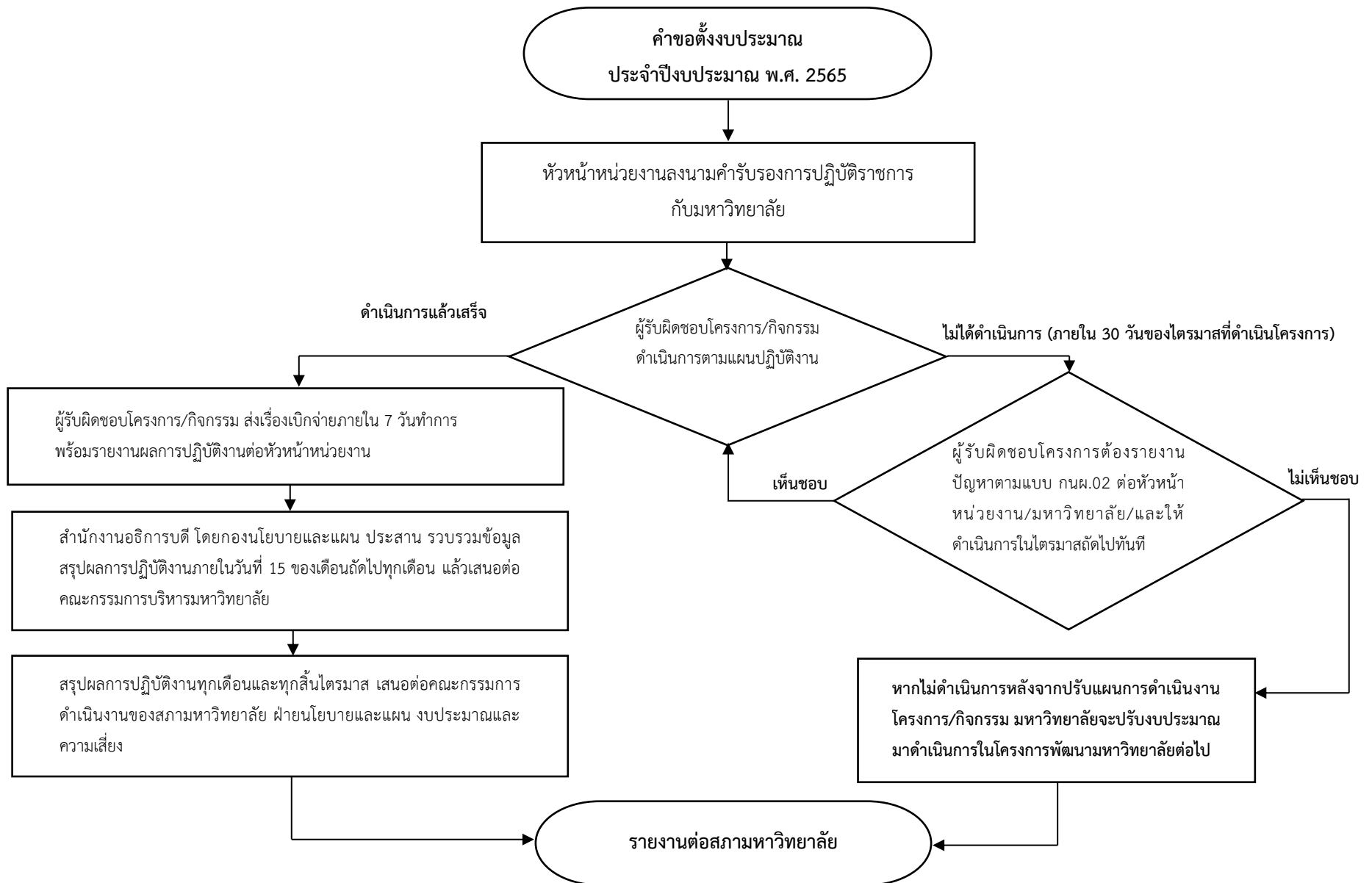

## ประเมินผลโครงการ/กิจกรรม

มหาวิทยาลัยราชภัฏพระนครได้พัฒนากรอบแนวทางการกำกับ ติดตาม ตรวจสอบและประเมินผลตามแผนยุทธศาสตร์การพัฒนามหาวิทยาลัยราชภัฏพระนคร พ.ศ. 2561 – 2565 ซึ่งในปีงบประมาณ พ.ศ. 2565 มีแนวทางการประเมินผลโครงการ/กิจกรรม โดยคณะกรรมการติดตามตรวจสอบและประเมินผลโครงการตามแผนปฏิบัติงาน ประจำปีงบประมาณ ซึ่งแต่งตั้งโดยมหาวิทยาลัย การประเมินผลของคณะกรรมการชุดนี้เป็นการประเมินผลสรุปโครงการ/กิจกรรม และสังเคราะห์ภาพรวมเพื่อรายงานต่อคณะกรรมการบริหารมหาวิทยาลัย (กบ.) คณะกรรมการดำเนินงานของสภามหาวิทยาลัย ฝ่ายนโยบายและแผน งบประมาณและความเสี่ยง และสภามหาวิทยาลัยราชภัฏพระนคร

## ภาคผนวก

- ภาคผนวก ก   สรุปงบประมาณรายจ่ายประจำปีงบประมาณ พ.ศ. 2565 จำแนกตามยุทธศาสตร์/โครงการ/กิจกรรม
- ภาคผนวก ข   ข้อบังคับมหาวิทยาลัยราชภัฏพระนคร ว่าด้วยการเงินและทรัพย์สินของมหาวิทยาลัย พ.ศ. 2548
- ภาคผนวก ค   หนังสือสำนักงบประมาณ ที่ นร 0729.1/63 ลงวันที่ 9 พฤศจิกายน 2563  
(แผนการใช้จ่ายงบประมาณประจำปีงบประมาณ พ.ศ. 2565)
- ภาคผนวก ง   มาตรการให้ความช่วยเหลือผู้ได้รับผลกระทบ จากการระบาดของโรคติดเชื้อไวรัสโคโรนา 2019 หรือ  
โรคโควิด 19 (Coronavirus Disease 2019 (COVID-19))

ภาคผนวก ก สรุบบประมาณรายจ่ายประจำปีงบประมาณ พ.ศ. 2565 จำแนกตามยุทธศาสตร์/โครงการ/กิจกรรม

แผนยุทธศาสตร์	งบประมาณ (บาท)	คิดเป็นร้อยละ	จำนวน		
			โครงการหลัก	โครงการที่ดำเนินการ	กิจกรรม
ยุทธศาสตร์ที่ 1 พัฒนาท้องถิ่น	30,648,624	3.85	6	5	118
ยุทธศาสตร์ที่ 2 ผลิตบัณฑิตและพัฒนาครู	2,254,300	0.28	5	5	30
ยุทธศาสตร์ที่ 3 พัฒนาคุณภาพการศึกษา	40,342,979	5.06	7	6	208
ยุทธศาสตร์ที่ 4 พัฒนาระบบบริหารจัดการ	723,357,197	90.81	5	4	151
รวม	796,603,100	100	23	20	507

## สรุปงบประมาณ จำแนกตามโครงการ/กิจกรรมและหมวดรายจ่าย เงินงบประมาณแผ่นดิน (งปม.) ประจำปีงบประมาณ พ.ศ. 2565

## หน่วยงาน วิทยาลัยการฝึกหัดครู

โครงการ/กิจกรรม	งบบุคลากร	งบดำเนินงาน		ค่า สาธารณูปโภค	งบลงทุน		งบอุดหนุน	งบรายจ่ายอื่น	รวมทั้งสิ้น
		ค่าตอบแทน วัสดุ และวัสดุ			ค่าครุภัณฑ์	ค่าที่ดิน สิ่งก่อสร้าง			
<i>แผนงาน : พื้นฐานด้านการพัฒนาและเสริมสร้างศักยภาพทรัพยากรมนุษย์</i>									
<i>ผลผลิต : ผู้สำเร็จการศึกษาด้านสังคมศาสตร์</i>									
ยุทธศาสตร์ที่ 3 พัฒนาคุณภาพการศึกษา	-	-	-	-	-	-	200,000	-	200,000
เป้าประสงค์ : นวัตกรรมสร้างสรรค์									
กลยุทธ์ 5 มีการประกันคุณภาพการศึกษาทุกมิติ	-	-	-	-	-	-	200,000	-	200,000
<b>18. โครงการพัฒนาระบบประกันคุณภาพการศึกษาสู่ความเป็นเลิศ</b>									
1) กิจกรรม ส่งเสริมการดำเนินงานระบบประกันคุณภาพการศึกษาระดับหลักสูตรของวิทยาลัยการฝึกหัดครู	-	-	-	-	-	-	140,000	-	140,000
<i>แผนงาน : พื้นฐานด้านการพัฒนาและเสริมสร้างศักยภาพทรัพยากรมนุษย์</i>									
<i>ผลผลิต : ผู้สำเร็จการศึกษาด้านวิทยาศาสตร์และเทคโนโลยี</i>									
2) กิจกรรม ส่งเสริมการดำเนินงานระบบประกันคุณภาพการศึกษาของวิทยาลัยการฝึกหัดครู และ สัมมนาเชิงปฏิบัติการหัวข้อ “ การประกันคุณภาพการศึกษากับการพัฒนาวิทยาลัยการฝึกหัดครูสู่องค์กรคุณภาพ ”	-	-	-	-	-	-	60,000	-	60,000
<i>แผนงาน : พื้นฐานด้านการพัฒนาและเสริมสร้างศักยภาพทรัพยากรมนุษย์</i>									
<i>ผลผลิต : ผู้สำเร็จการศึกษาด้านสังคมศาสตร์</i>									
ยุทธศาสตร์ที่ 4 พัฒนาระบบบริหารจัดการ	-	-	-	-	-	-	581,800	-	581,800
เป้าประสงค์ : ยึดหลักธรรมาภิบาล									
กลยุทธ์ 1 ปรับโครงสร้างการบริหารจัดการ	-	-	-	-	-	-	20,000	-	20,000
<b>19. โครงการปรับโครงสร้างการบริหารจัดการ</b>									
1) กิจกรรม ทบทวน วิเคราะห์แผนการดำเนินงานและการปฏิบัติงานของวิทยาลัยการฝึกหัดครู	-	-	-	-	-	-	20,000	-	20,000
กลยุทธ์ 3 พัฒนาบุคลากรทุกประเภทและระดับ	-	-	-	-	-	-	250,000	-	250,000
<b>21. โครงการพัฒนาบุคลากร</b>									
1) กิจกรรม พัฒนาศักยภาพบุคลากรสายวิชาการและสายสนับสนุน	-	-	-	-	-	-	250,000	-	250,000



สรุปงบประมาณ จำแนกตามโครงการ/กิจกรรมและหมวดรายจ่าย เงินงบประมาณแผ่นดิน (งปม.) ประจำปีงบประมาณ พ.ศ. 2565

หน่วยงาน วิทยาลัยการฝึกหัดครู

โครงการ/กิจกรรม	งบบุคลากร	งบดำเนินงาน	ค่า สาธารณูปโภค	งบลงทุน		งบอุดหนุน	งบรายจ่ายอื่น	รวมทั้งสิ้น
		ค่าตอบแทน วัสดุ และวัสดุ		ค่าครุภัณฑ์	ค่าที่ดิน สิ่งก่อสร้าง			
กลยุทธ์ 4 พัฒนาศักยภาพการบริหารจัดการ	-	-	-	-	-	311,800	-	311,800
22. โครงการปรับปรุง/พัฒนาศักยภาพการบริหารจัดการ								
1) กิจกรรม ปรับปรุงพัฒนาและจัดหาสื่อ อุปกรณ์ และวัสดุ เพื่อสนับสนุนการดำเนินงานของสำนักงาน	-	-	-	-	-	311,800	-	311,800
รวมทุกยุทธศาสตร์	-	-	-	-	-	781,800	-	781,800



## สรุปงบประมาณ จำแนกตามโครงการ/กิจกรรมและหมวดรายจ่าย เงินรายได้จากการจัดการศึกษาภาคปกติ (บ.กศ.) ประจำปีงบประมาณ พ.ศ. 2565

## หน่วยงาน วิทยาลัยการฝึกหัดครู

โครงการ/กิจกรรม	งบบุคลากร	งบดำเนินงาน		ค่าสาธารณูปโภค	งบลงทุน		งบอุดหนุน	งบรายจ่ายอื่น	รวมทั้งสิ้น
		ค่าตอบแทน ใช้สอย และวัสดุ			ค่าครุภัณฑ์	ค่าที่ดิน สิ่งก่อสร้าง			
12) กิจกรรม การบูรณาการบริการวิชาการกับการเรียนการสอนและ /หรือการวิจัยสาขาวิชาสังคมศึกษา/ การแข่งขันตอบปัญหาอาเซียนศึกษา ครั้งที่ 7	-	22,000		-	-	-	-	-	22,000
13) กิจกรรม การอบรมเชิงปฏิบัติการ การพัฒนาทักษะการสื่อสารภาษาอังกฤษร่วมกับการพัฒนาทักษะการคิดวิเคราะห์ของนักศึกษาสาขาวิชาวิทยาศาสตร์ทั่วไป	-	58,600		-	-	-	-	-	58,600
14) กิจกรรม 1.การอบรมเชิงปฏิบัติการ การจัดการเรียนรู้ระดับปฐมวัยให้สอดคล้องกับวิถีชีวิตใหม่ด้วยนวัตกรรมทางการศึกษา 2.การอบรมเชิงปฏิบัติการ การจัดการเรียนการสอนในระดับปฐมวัยโดยใช้ภาษาต่างประเทศ 3. การพัฒนาทักษะด้านเทคโนโลยีทางการศึกษาสำหรับการจัดการเรียนรู้ในระดับปฐมวัย 4. การศึกษาแหล่งเรียนรู้และสถานศึกษาด้านแบบทางการศึกษาปฐมวัย 5.การอบรมบ่มเพาะคุณธรรมสำหรับครูปฐมวัย	-	120,900		-	-	-	-	-	120,900
15) กิจกรรม การพัฒนาทักษะและสมรรถนะในศตวรรษที่ 21 เพื่อการสอบบรรจุครูสาขาวิชาการประถมศึกษา	-	33,600		-	-	-	-	-	33,600
16) กิจกรรม 1.การปรับปรุงพื้นฐานความรู้สู่ความเป็นนักศึกษาคู (ภาษา) ไทยพระนคร 3.การอบรมเชิงปฏิบัติการ เรื่อง ภาษาไทยกับศาสตร์การสอนในศตวรรษที่ 21 3.การอบรมเชิงปฏิบัติการ เรื่องศิลปะภาษาชาติ ศาสตร์ภาษาไทย (วันภาษาไทยแห่งชาติ) ประจำปีการศึกษา 2565	-	68,710		-	-	-	-	-	68,710
17) กิจกรรม เสริมสร้างความรู้และทักษะสำหรับการเป็นครูผู้สอนพระพุทธศาสนามืออาชีพตามเกณฑ์มาตรฐานวิชาชีพครู	-	37,190		-	-	-	-	-	37,190
18) กิจกรรม เสริมศักยภาพครูมืออาชีพทางด้านนาฏศิลป์ด้านทักษะพื้นฐานทางนาฏศิลป์ศึกษา	-	7,200		-	-	-	-	-	7,200
19) กิจกรรม พัฒนาความรู้ และทักษะในศตวรรษที่ 21 การจัดการแสดงผลสัมฤทธิ์รายวิชาวิทิตศานาสาขานาฏศิลป์ศึกษา	-	14,400		-	-	-	-	-	14,400
20) กิจกรรม 1.เสริมสร้างศักยภาพการผลิตบัณฑิตครูมืออาชีพทางด้านทักษะปฏิบัตินาฏศิลป์ขั้นสูง 2. พัฒนาทักษะทางด้านนวัตศิลป์เพื่อพัฒนาผู้เรียนอย่างมีประสิทธิภาพ	-	15,000		-	-	-	-	-	15,000
21) กิจกรรม จัดหาสื่อ อุปกรณ์การเรียนการสอน และสารเคมีสำหรับปฏิบัติการทางวิทยาศาสตร์	-	60,000		-	-	-	-	-	60,000





## สรุปงบประมาณ จำแนกตามโครงการ/กิจกรรมและหมวดรายจ่าย เงินรายได้จากการจัดการศึกษาภาคพิเศษ (กศ.พบ.บัณฑิต) ประจำปีงบประมาณ พ.ศ. 2565

## หน่วยงาน วิทยาลัยการฝึกหัดครู

โครงการ/กิจกรรม	งบบุคลากร	งบดำเนินงาน		ค่าสาธารณูปโภค	งบลงทุน		งบอุดหนุน	งบรายจ่ายอื่น	รวมทั้งสิ้น
		ค่าตอบแทน ใช้สอย และวัสดุ			ค่าครุภัณฑ์	ค่าที่ดิน สิ่งก่อสร้าง			
8) กิจกรรม ศึกษาดูงานวัดกรรมกรจัดการโรงเรียนอนุบาล (ปฐมวัย)	-	28,800		-	-	-	-	-	28,800
9) กิจกรรม การพัฒนานักศึกษาให้มีทักษะที่พึงประสงค์ในศตวรรษที่ 21 (ปฐมวัย)	-	24,000		-	-	-	-	-	24,000
10) กิจกรรม การบริการวิชาการระดับสาขาวิชา เพื่อชุมชนเข้มแข็งและเกิดการพัฒนายั่งยืน (ปฐมวัย)	-	16,800		-	-	-	-	-	16,800
11) กิจกรรม การพัฒนาศักยภาพการทำวิทยานิพนธ์ (ปฐมวัย)	-	50,000		-	-	-	-	-	50,000
12) กิจกรรม บริหารจัดการคุณภาพหลักสูตรครุศาสตรมหาบัณฑิต สาขาวิชาการศึกษาศึกษาปฐมวัย	-	97,480		-	-	-	-	-	97,480
13) กิจกรรม การจัดสัมมนาการเขียนบทความวิจัยและเผยแพร่ผลงานวิจัย (สาขาวิชาการบริหารการศึกษา)	-	104,000		-	-	-	-	-	104,000
14) กิจกรรม การสัมมนาและศึกษาดูงานการบริหารสถานศึกษาและหรือหน่วยงานการศึกษา (บริหารการศึกษา)	-	118,350		-	-	-	-	-	118,350
15) กิจกรรม การพัฒนาการบริหารจัดการและการจัดการศึกษา สาขาวิชาการบริหารการศึกษา	-	179,100		-	-	-	-	-	179,100
16) กิจกรรม บริหารจัดการสาขาวิชาหลักสูตรและการสอน	-	10,820		-	-	-	-	-	10,820
17) กิจกรรม การบริการระดับสาขาวิชา เพื่อพัฒนาชุมชนให้เข้มแข็ง (สาขาวิชาหลักสูตรและการสอน)	-	15,000		-	-	-	-	-	15,000
18) กิจกรรม สร้างเสริมนักศึกษาให้มีทักษะในศตวรรษที่ 21 (สาขาวิชาหลักสูตรและการสอน)	-	15,000		-	-	-	-	-	15,000
19) กิจกรรม การพัฒนาศักยภาพการทำวิทยานิพนธ์ (สาขาวิชาหลักสูตรและการสอน)	-	23,050		-	-	-	-	-	23,050
<b>กลยุทธ์ 5 มีการประกันคุณภาพการศึกษาทุกมิติ</b>	-	<b>138,500</b>		-	-	-	-	-	<b>138,500</b>
<b>18. โครงการพัฒนาระบบประกันคุณภาพการศึกษาสู่ความเป็นเลิศ</b>									
1) กิจกรรม ทวนสอบผลสัมฤทธิ์ การประกันคุณภาพหลักสูตรและจัดหาวัสดุประกอบการเรียนการสอน (ป.บัณฑิต)	-	45,800		-	-	-	-	-	45,800
2) กิจกรรม การประกันคุณภาพการศึกษาภายในระดับหลักสูตร (ปฐมวัย)	-	30,000		-	-	-	-	-	30,000



สรุปงบประมาณ จำแนกตามโครงการ/กิจกรรมและหมวดรายจ่าย งบประมาณแผ่นดิน (งปม.) ประจำปีงบประมาณ พ.ศ. 2565

หน่วยงาน โรงเรียนมัธยมสาธิตวัดพระศรีมหาธาตุ มหาวิทยาลัยราชภัฏพระนคร

โครงการ/กิจกรรม	งบบุคลากร	งบดำเนินงาน		ค่าสาธารณูปโภค	งบลงทุน		งบอุดหนุน	งบรายจ่ายอื่น	รวมทั้งสิ้น
		ค่าตอบแทน ใช้สอย และวัสดุ			ค่าครุภัณฑ์	ค่าที่ดิน สิ่งก่อสร้าง			
แผนงาน : ยุทธศาสตร์สร้างความเสมอภาคทางการศึกษา									
ผลผลิต : โครงการสนับสนุนค่าใช้จ่ายในการจัดการศึกษาตั้งแต่ระดับอนุบาล จนถึง การศึกษาขั้นพื้นฐาน									
ยุทธศาสตร์ที่ 1 พัฒนาท้องถิ่น	-	-	-	-	-	-	151,600	-	151,600
เป้าประสงค์ : ชุมชนท้องถิ่นยั่งยืน									
กลยุทธ์ 2 พัฒนาการศึกษาศาสนา วัฒนธรรม	-	-	-	-	-	-	91,600	-	91,600
2. โครงการบูรณาการพันธกิจสัมพันธ์ เพื่อพัฒนาการศึกษา ศาสนา และวัฒนธรรม									
1) กิจกรรม ประเพณีลอยกระทง ประจำปี 2564	-	-	-	-	-	-	62,900	-	62,900
2) กิจกรรม สืบสานประเพณีวันสงกรานต์	-	-	-	-	-	-	10,500	-	10,500
3) กิจกรรม พิธีไหว้ครู ประดับเข็มและมอบประกาศนียบัตรนักเรียนเรียนดี	-	-	-	-	-	-	11,000	-	11,000
4) กิจกรรม วันแม่แห่งชาติ	-	-	-	-	-	-	7,200	-	7,200
กลยุทธ์ 4 สร้างชุมชนน่าอยู่สิ่งแวดล้อมยั่งยืน	-	-	-	-	-	-	60,000	-	60,000
5. โครงการพัฒนาชุมชนน่าอยู่สิ่งแวดล้อมยั่งยืน									
1) กิจกรรม พัฒนาสิ่งแวดล้อมในชุมชน	-	-	-	-	-	-	60,000	-	60,000
ยุทธศาสตร์ที่ 2 ผลิตบัณฑิตและพัฒนาครู	-	-	-	-	-	-	93,300	-	93,300
เป้าประสงค์ : ผลผลิตและพัฒนาครูมีคุณภาพ									
กลยุทธ์ 4 สร้างบัณฑิตและครูที่มีมาตรฐานสากล	-	-	-	-	-	-	16,000	-	16,000
10. โครงการยกระดับมาตรฐานสมรรถนะบัณฑิตครูสู่ความเป็นเลิศ									
1) กิจกรรม ส่งเสริมกระบวนการฝึกประสบการณ์วิชาชีพทุกสาขา	-	-	-	-	-	-	16,000	-	16,000
กลยุทธ์ 5 พัฒนาเครือข่ายความร่วมมือจัดการศึกษา	-	-	-	-	-	-	77,300	-	77,300
11. โครงการความร่วมมือกับสถานศึกษา/ผู้ใช้บัณฑิตในเขตพื้นที่บริการ เพื่อยกมาตรฐาน ให้มีคุณภาพ									
1) กิจกรรม พัฒนาโรงเรียนสาธิตให้เป็นศูนย์ฝึกปฏิบัติการเป็นต้นแบบให้โรงเรียนในท้องถิ่น	-	-	-	-	-	-	77,300	-	77,300



สรุปงบประมาณ จำแนกตามโครงการ/กิจกรรมและหมวดรายจ่าย เงินงบประมาณแผ่นดิน (งปม.) ประจำปีงบประมาณ พ.ศ. 2565

หน่วยงาน โรงเรียนมัธยมสาธิตวัดพระศรีมหาธาตุ มหาวิทยาลัยราชภัฏพระนคร

โครงการ/กิจกรรม	งบบุคลากร	งบดำเนินงาน		ค่าสาธารณูปโภค	งบลงทุน		งบอุดหนุน	งบรายจ่ายอื่น	รวมทั้งสิ้น
		ค่าตอบแทน ใช้สอย และวัสดุ			ค่าครุภัณฑ์	ค่าที่ดิน สิ่งก่อสร้าง			
ยุทธศาสตร์ที่ 3 พัฒนาคุณภาพการศึกษา	-	-	-	-	-	-	4,467,090	-	4,467,090
เป้าประสงค์ : นวัตกรรมสร้างสรรค์									
กลยุทธ์ 1 บูรณาการการสอน วิจัย บริการวิชาการ	-	-	-	-	-	-	14,800	-	14,800
12. โครงการสร้างอัตลักษณ์ พัฒนาทักษะบัณฑิตวิศวกรสังคม									
1) กิจกรรม การอบรมการพัฒนาและการสร้างนวัตกรรมในองค์กร	-	-	-	-	-	-	14,800	-	14,800
กลยุทธ์ 3 ส่งเสริมให้อาจารย์มีศักยภาพตามเกณฑ์	-	-	-	-	-	-	14,800	-	14,800
14. โครงการพัฒนาอาจารย์ให้มีศักยภาพตามเกณฑ์มาตรฐานหลักสูตร									
1) กิจกรรม ส่งเสริมและสนับสนุนผลงานวิจัย บูรณาการ การสอน การวิจัยและการบริการวิชาการ	-	-	-	-	-	-	14,800	-	14,800
กลยุทธ์ 4 พัฒนาทักษะในศตวรรษที่ 21	-	-	-	-	-	-	4,433,420	-	4,433,420
15. โครงการพัฒนาทักษะความรู้ ให้มีทักษะที่พึงประสงค์ในศตวรรษที่ 21 และคุณลักษณะ 4 ประการ									
1) กิจกรรม สนับสนุนค่าหนังสือ ค่าอุปกรณ์การเรียนและค่าเครื่องแบบนักเรียน	-	-	-	-	-	-	1,910,400	-	1,910,400
2) กิจกรรม จัดหาหนังสือวิชาการ หนังสืออิเล็กทรอนิกส์ (E-Books) และสื่อเพื่อการเรียนรู้ของห้องสมุด	-	-	-	-	-	-	50,000	-	50,000
3) กิจกรรม สนับสนุนการผลิตและจัดหาเอกสาร ตำรา เพื่อใช้ในกระบวนการเรียนการสอน	-	-	-	-	-	-	1,000,000	-	1,000,000
4) กิจกรรม การสร้างสรรค์โครงงานวิจัยทางวิทยาศาสตร์และเทคโนโลยี	-	-	-	-	-	-	60,000	-	60,000
5) กิจกรรม พัฒนาผู้เรียน (ลูกเสือ-เนตรนารีสามัญรุ่นใหญ่)	-	-	-	-	-	-	502,620	-	502,620
6) กิจกรรม เสริมความรู้ทางการศึกษาด้านวิชาการ	-	-	-	-	-	-	27,600	-	27,600
7) กิจกรรม ปัจฉินิเทศและมอบประกาศนียบัตรแก่ผู้สำเร็จการศึกษาระดับพื้นฐาน	-	-	-	-	-	-	25,600	-	25,600
8) กิจกรรม อบรมคุณธรรมจริยธรรม	-	-	-	-	-	-	220,700	-	220,700
9) กิจกรรม กีฬาคณะสีสัมพันธ์	-	-	-	-	-	-	117,000	-	117,000
10) กิจกรรม อบรมผู้นำนักเรียน	-	-	-	-	-	-	88,500	-	88,500
11) กิจกรรม ทักษะศึกษานอกสถานที่	-	-	-	-	-	-	144,800	-	144,800

สรุปงบประมาณ จำแนกตามโครงการ/กิจกรรมและหมวดรายจ่าย เงินงบประมาณแผ่นดิน (งปม.) ประจำปีงบประมาณ พ.ศ. 2565

หน่วยงาน โรงเรียนมัธยมสาธิตวัดพระศรีมหาธาตุ มหาวิทยาลัยราชภัฏพระนคร

โครงการ/กิจกรรม	งบบุคลากร	งบดำเนินงาน		ค่าสาธารณูปโภค	งบลงทุน		งบอุดหนุน	งบรายจ่ายอื่น	รวมทั้งสิ้น
		ค่าตอบแทน ใช้สอย และวัสดุ			ค่าครุภัณฑ์	ค่าที่ดิน สิ่งก่อสร้าง			
12) กิจกรรม ชุมนุมสัมพันธ์	-	-	-	-	-	-	100,000	-	100,000
13) กิจกรรม ศิลปกรีฑาชาติ ศาสตร์ภาษาไทย	-	-	-	-	-	-	9,000	-	9,000
14) กิจกรรม งานวันวิชาการสาธิตฯ ราชภัฏพระนคร	-	-	-	-	-	-	170,000	-	170,000
15) กิจกรรม การประกวดภาพวาดทางวิทยาศาสตร์ในหัวข้อ “Changes”	-	-	-	-	-	-	7,200	-	7,200
กลยุทธ์ 5 มีการประกันคุณภาพการศึกษาทุกมิติ	-	-	-	-	-	-	4,070	-	4,070
<b>18. โครงการพัฒนาระบบประกันคุณภาพการศึกษาสู่ความเป็นเลิศ</b>									
1) กิจกรรม เตรียมความพร้อมประกันคุณภาพการศึกษา	-	-	-	-	-	-	4,070	-	4,070
ยุทธศาสตร์ที่ 4 พัฒนาระบบบริหารจัดการ	-	-	-	-	-	-	1,636,910	-	1,636,910
เป้าประสงค์ : ยึดหลักธรรมาภิบาล									
กลยุทธ์ 3 พัฒนาคณาจารย์ทุกประเภทและระดับ	-	-	-	-	-	-	10,800	-	10,800
<b>21. โครงการพัฒนาคณาจารย์</b>									
1) กิจกรรม อบรมสัมมนาเพื่อพัฒนาคณาจารย์	-	-	-	-	-	-	10,800	-	10,800
กลยุทธ์ 4 พัฒนาศักยภาพการบริหารจัดการ	-	-	-	-	-	-	1,626,110	-	1,626,110
<b>22. โครงการปรับปรุง/พัฒนาศักยภาพการบริหารจัดการ</b>									
1) กิจกรรม ปรับปรุงสภาพแวดล้อมและจัดหาวัสดุอุปกรณ์เพื่อใช้ในการเรียนการสอนและการปฏิบัติงาน	-	-	-	-	-	-	1,438,910	-	1,438,910
2) กิจกรรม จัดหาอาจารย์พิเศษ	-	-	-	-	-	-	67,200	-	67,200
3) กิจกรรม วารสารสายสัมพันธ์ พ.ม.	-	-	-	-	-	-	120,000	-	120,000
<b>รวมทุกยุทธศาสตร์</b>	-	-	-	-	-	-	<b>6,348,900</b>	-	<b>6,348,900</b>

สรุปงบประมาณ จำแนกตามโครงการ/กิจกรรมและหมวดรายจ่าย เงินรายได้จากการจัดการศึกษา โรงเรียนมัธยมสาธิตวัดพระศรีมหาธาตุ มหาวิทยาลัยราชภัฏพระนคร ประจำปีงบประมาณ พ.ศ. 2565

หน่วยงาน โรงเรียนมัธยมสาธิตวัดพระศรีมหาธาตุ มหาวิทยาลัยราชภัฏพระนคร

โครงการ/กิจกรรม	งบบุคลากร	งบดำเนินงาน		ค่าสาธารณูปโภค	งบลงทุน		งบอุดหนุน	งบรายจ่ายอื่น	รวมทั้งสิ้น
		ค่าตอบแทน ใช้สอย และวัสดุ			ค่าครุภัณฑ์	ค่าที่ดิน สิ่งก่อสร้าง			
<i>แผนงาน :พื้นฐานด้านการพัฒนาและเสริมสร้างศักยภาพทรัพยากรมนุษย์</i>									
<i>ผลผลิต : ผู้สำเร็จการศึกษาด้านสังคมศาสตร์</i>									
ยุทธศาสตร์ที่ 4 พัฒนาระบบบริหารจัดการ	11,212,800	3,964,000	-	523,000	-	-	-	-	15,699,800
เป้าประสงค์ : ยึดหลักธรรมาภิบาล									
กลยุทธ์ 4 พัฒนาศักยภาพการบริหารจัดการ	11,212,800	3,964,000	-	523,000	-	-	-	-	15,699,800
22. โครงการปรับปรุง/พัฒนาศักยภาพการบริหารจัดการ									
1) กิจกรรม การบริหารจัดการศึกษา	11,212,800	714,400	-	-	-	-	-	-	11,927,200
2) กิจกรรม การบริหารจัดการเพื่อสนับสนุนการเรียนการสอน	-	3,249,600	-	523,000	-	-	-	-	3,772,600
<b>รวมทุกยุทธศาสตร์</b>	<b>11,212,800</b>	<b>3,964,000</b>	<b>-</b>	<b>523,000</b>	<b>-</b>	<b>-</b>	<b>-</b>	<b>-</b>	<b>15,699,800</b>

สรุปงบประมาณ จำแนกตามโครงการ/กิจกรรมและหมวดรายจ่าย เงินงบประมาณแผ่นดิน (งปม.) ประจำปีงบประมาณ พ.ศ. 2565

หน่วยงาน ศูนย์สาคิการบรืบาลและพัฒนาเด็กปฐมวัย มหาวิทยาลัยราชภัฏพระนคร

โครงการ/กิจกรรม	งบบุคลากร	งบดำเนินงาน		ค่าสาธารณูปโภค	งบลงทุน		งบอุดหนุน	งบรายจ่ายอื่น	รวมทั้งสิ้น
		ค่าตอบแทน ใช้สอย และวัสดุ			ค่าครุภัณฑ์	ค่าที่ดิน สิ่งก่อสร้าง			
แผนงาน : ยุทธศาสตร์สร้างความเสมอภาคทางการศึกษา ผลผลิต : โครงการสนับสนุนค่าใช้จ่ายในการจัดการศึกษาตั้งแต่ระดับอนุบาลจนจบ การศึกษาขั้นพื้นฐาน									
ยุทธศาสตร์ที่ 3 พัฒนาคุณภาพการศึกษา	-	-	-	-	-	-	353,300	-	353,300
เป้าประสงค์ : นวัตกรรมสร้างสรรค์									
กลยุทธ์ 4 พัฒนาทักษะในศตวรรษที่ 21	-	-	-	-	-	-	353,300	-	353,300
15. โครงการพัฒนาทักษะความรู้ ให้มีทักษะที่พึงประสงค์ในศตวรรษที่ 21 และคุณลักษณะ 4 ประการ									
1) กิจกรรม พัฒนาคุณภาพการจัดการเรียนรู้แก่เรียนศูนย์สาคิการบรืบาลฯ	-	-	-	-	-	-	353,300	-	353,300
รวมทุกยุทธศาสตร์	-	-	-	-	-	-	353,300	-	353,300

สรุปงบประมาณ จำแนกตามโครงการ/กิจกรรมและหมวดรายจ่าย เงินรายได้จากการจัดการศึกษา ศูนย์สาธิตการบริบาลและพัฒนาเด็กปฐมวัย มหาวิทยาลัยราชภัฏพระนคร ประจำปีงบประมาณ พ.ศ. 2565

หน่วยงาน ศูนย์สาธิตการบริบาลและพัฒนาเด็กปฐมวัย มหาวิทยาลัยราชภัฏพระนคร

โครงการ/กิจกรรม	งบบุคลากร	งบดำเนินงาน		ค่าสาธารณูปโภค	งบลงทุน		งบอุดหนุน	งบรายจ่าย อื่น	รวมทั้งสิ้น
		ค่าตอบแทน ใช้สอย และวัสดุ			ค่าครุภัณฑ์	ค่าที่ดิน สิ่งก่อสร้าง			
<b>แผนงาน :พื้นฐานด้านการพัฒนาและเสริมสร้างศักยภาพทรัพยากรมนุษย์</b>									
<b>ผลผลิต : ผู้สำเร็จการศึกษาด้านสังคมศาสตร์</b>									
ยุทธศาสตร์ที่ 3 พัฒนาคุณภาพการศึกษา	-	43,700	-	-	-	-	-	-	43,700
<b>เป้าประสงค์ : นวัตกรรมสร้างสรรค์</b>									
กลยุทธ์ 4 พัฒนาทักษะในศตวรรษที่ 21	-	43,700	-	-	-	-	-	-	43,700
<b>15. โครงการพัฒนาทักษะความรู้ ให้มีทักษะที่พึงประสงค์ในศตวรรษที่ 21 และคุณลักษณะ 4 ประการ</b>									
1) กิจกรรม พัฒนาความรู้และพัฒนาการนักเรียนศูนย์สาธิตการบริบาลและพัฒนาเด็กปฐมวัย	-	43,700	-	-	-	-	-	-	43,700
ยุทธศาสตร์ที่ 4 พัฒนาระบบบริหารจัดการ	3,594,000	3,511,300	-	276,000	-	-	-	-	7,381,300
<b>เป้าประสงค์ : ยึดหลักธรรมาภิบาล</b>									
กลยุทธ์ 3 พัฒนาคณาจารย์ทุกประเภทและระดับ	-	30,000	-	-	-	-	-	-	30,000
<b>21. โครงการพัฒนาคณาจารย์</b>									
1) กิจกรรม อบรมบุคลากรเพื่อพัฒนาหลักสูตรศูนย์สาธิตการบริบาลและพัฒนาเด็กปฐมวัย	-	30,000	-	-	-	-	-	-	30,000
กลยุทธ์ 4 พัฒนาศักยภาพการบริหารจัดการ	3,594,000	3,481,300	-	276,000	-	-	-	-	7,351,300
<b>22. โครงการปรับปรุง/พัฒนาศักยภาพการบริหารจัดการ</b>									
1) กิจกรรม บริหารจัดการศูนย์สาธิตการบริบาลและพัฒนาเด็กปฐมวัย (เงินเดือน)	3,594,000	-	-	-	-	-	-	-	3,594,000
2) กิจกรรม บริหารจัดการศูนย์สาธิตการบริบาลและพัฒนาเด็กปฐมวัย	-	278,800	-	-	-	-	-	-	278,800
3) กิจกรรม พัฒนาและจัดหาวัสดุ วัสดุ สื่อ นวัตกรรมเพื่อจัดการเรียนรู้	-	2,737,500	-	-	-	-	-	-	2,737,500
4) กิจกรรม จัดหาสื่อ อุปกรณ์ วัสดุ ครุภัณฑ์ เพื่อสนับสนุนการดำเนินงานของสำนักงานศูนย์สาธิตการบริบาลและพัฒนาเด็กปฐมวัย	-	465,000	-	276,000	-	-	-	-	741,000
<b>รวมทุกยุทธศาสตร์</b>	<b>3,594,000</b>	<b>3,555,000</b>	<b>-</b>	<b>276,000</b>	<b>-</b>	<b>-</b>	<b>-</b>	<b>-</b>	<b>7,425,000</b>

## สรุปงบประมาณ จำแนกตามโครงการ/กิจกรรมและหมวดรายจ่าย เงินงบประมาณแผ่นดิน (งปม.) ประจำปีงบประมาณ พ.ศ. 2565

## หน่วยงาน โรงเรียนประถมนสาธิต มหาวิทยาลัยราชภัฏพระนคร

โครงการ/กิจกรรม	งบบุคลากร	งบดำเนินงาน		ค่าสาธารณูปโภค	งบลงทุน		งบอุดหนุน	งบรายจ่ายอื่น	รวมทั้งสิ้น
		ค่าตอบแทน วัสดุ และวัสดุ			ค่าครุภัณฑ์	ค่าที่ดิน สิ่งก่อสร้าง			
แผนงาน : ยุทธศาสตร์สร้างความเสมอภาคทางการศึกษา ผลผลิต : โครงการสนับสนุนค่าใช้จ่ายในการจัดการศึกษาตั้งแต่ระดับอนุบาลจนจบ การศึกษาขั้นพื้นฐาน									
ยุทธศาสตร์ที่ 3 พัฒนาคุณภาพการศึกษา	-	-	-	-	-	702,200	-	-	702,200
เป้าประสงค์ : นวัตกรรมสร้างสรรค์									
กลยุทธ์ 4 พัฒนาทักษะในศตวรรษที่ 21	-	-	-	-	-	702,200	-	-	702,200
15. โครงการพัฒนาทักษะความรู้ ให้มีทักษะที่พึงประสงค์ในศตวรรษที่ 21 และคุณลักษณะ 4 ประการ									
1) กิจกรรม การพัฒนาคุณภาพการจัดการเรียนรู้ของนักเรียนโรงเรียนประถมนสาธิตฯ	-	-	-	-	-	702,200	-	-	702,200
รวมทุกยุทธศาสตร์	-	-	-	-	-	702,200	-	-	702,200

สรุปงบประมาณ จำแนกตามโครงการ/กิจกรรมและหมวดรายจ่าย เงินรายได้จากการจัดการศึกษา โรงเรียนประถมนสาธิต มหาวิทยาลัยราชภัฏพระนคร ประจำปีงบประมาณ พ.ศ. 2565

หน่วยงาน โรงเรียนประถมนสาธิต มหาวิทยาลัยราชภัฏพระนคร

โครงการ/กิจกรรม	งบบุคลากร	งบดำเนินงาน		ค่า สาธารณูปโภค	งบลงทุน		งบอุดหนุน	งบรายจ่ายอื่น	รวมทั้งสิ้น
		ค่าตอบแทน ใช้สอย และวัสดุ			ค่าครุภัณฑ์	ค่าที่ดิน สิ่งก่อสร้าง			
<i>แผนงาน :พื้นฐานด้านการพัฒนาและเสริมสร้างศักยภาพทรัพยากรมนุษย์</i>									
<i>ผลผลิต : ผู้สำเร็จการศึกษาด้านสังคมศาสตร์</i>									
ยุทธศาสตร์ที่ 3 พัฒนาคุณภาพการศึกษา	-	402,808	-	-	-	-	-	-	402,808
เป้าประสงค์ : นวัตกรรมสร้างสรรค์									
กลยุทธ์ 4 พัฒนาทักษะในศตวรรษที่ 21	-	402,808	-	-	-	-	-	-	402,808
15. โครงการพัฒนาทักษะความรู้ ให้มีทักษะที่พึงประสงค์ในศตวรรษที่ 21 และคุณลักษณะ 4 ประการ									
1) กิจกรรม เสริมหลักสูตรบูรณาการฐานสมรรถนะและพัฒนาผู้เรียน	-	402,808	-	-	-	-	-	-	402,808
ยุทธศาสตร์ที่ 4 พัฒนาระบบบริหารจัดการ	4,014,720	4,489,018	-	1,892,654	300,000	-	-	-	10,696,392
เป้าประสงค์ : ยึดหลักธรรมาภิบาล									
กลยุทธ์ 3 พัฒนาบุคลากรทุกประเภทและระดับ	-	376,500	-	-	-	-	-	-	376,500
21. โครงการพัฒนาบุคลากร									
1) กิจกรรม การพัฒนาศักยภาพในการจัดการเรียนรู้ของครูผู้สอน	-	376,500	-	-	-	-	-	-	376,500
กลยุทธ์ 4 พัฒนาศักยภาพการบริหารจัดการ	4,014,720	4,112,518	-	1,892,654	300,000	-	-	-	10,319,892
22. โครงการปรับปรุง/พัฒนาศักยภาพการบริหารจัดการ									
1) กิจกรรม การจ่ายค่าจ้าง ค่าตอบแทน บุคลากรโรงเรียนประถมนสาธิต มหาวิทยาลัยราชภัฏพระนคร	4,014,720	710,560	-	-	-	-	-	-	4,725,280
2) กิจกรรม การพัฒนาคุณภาพการจัดการศึกษาและระบบการบริหารจัดการของโรงเรียนประถมนสาธิต มหาวิทยาลัยราชภัฏพระนคร	-	3,401,958	-	1,892,654	300,000	-	-	-	5,594,612
<b>รวมทุกยุทธศาสตร์</b>	<b>4,014,720</b>	<b>4,891,826</b>	<b>-</b>	<b>1,892,654</b>	<b>300,000</b>	<b>-</b>	<b>-</b>	<b>-</b>	<b>11,099,200</b>

## สรุปงบประมาณ จำแนกตามโครงการ/กิจกรรมและหมวดรายจ่าย เงินงบประมาณแผ่นดิน (งปม.) ประจำปีงบประมาณ พ.ศ. 2565

## หน่วยงาน คณะมนุษยศาสตร์และสังคมศาสตร์

โครงการ/กิจกรรม	งบบุคลากร	งบดำเนินงาน		ค่าสาธารณูปโภค	งบลงทุน		งบอุดหนุน	งบรายจ่ายอื่น	รวมทั้งสิ้น
		ค่าตอบแทน ใช้สอย และวัสดุ			ค่าครุภัณฑ์	ค่าที่ดิน สิ่งก่อสร้าง			
<b>แผนงาน : พื้นฐานด้านการพัฒนาและเสริมสร้างศักยภาพทรัพยากรมนุษย์</b>									
<b>ผลผลิต : ผู้สำเร็จการศึกษาด้านสังคมศาสตร์</b>									
ยุทธศาสตร์ที่ 3 พัฒนาคุณภาพการศึกษา	-	-	-	-	-	-	455,850	-	455,850
เป้าประสงค์ : นวัตกรรมสร้างสรรค์									
กลยุทธ์ 3 : ส่งเสริมให้อาจารย์มีศักยภาพตามเกณฑ์	-	-	-	-	-	-	407,850	-	407,850
<b>14. โครงการพัฒนาอาจารย์ให้มีศักยภาพตามเกณฑ์มาตรฐานหลักสูตร</b>									
1) กิจกรรม ผลิตและเผยแพร่ผลงานทางวิชาการ	-	-	-	-	-	-	407,850	-	407,850
<b>ผลผลิต : ผู้สำเร็จการศึกษาด้านวิทยาศาสตร์และเทคโนโลยี</b>									
กลยุทธ์ 5 มีการประกันคุณภาพการศึกษาทุกมิติ	-	-	-	-	-	-	48,000	-	48,000
<b>18. โครงการพัฒนาระบบประกันคุณภาพการศึกษาสู่ความเป็นเลิศ</b>									
1) กิจกรรม พัฒนาการองค์ความรู้และจัดการความรู้ (KM) และจัดทำคู่มือประกันคุณภาพการศึกษา ตามเกณฑ์ใหม่ คปภ.	-	-	-	-	-	-	48,000	-	48,000
<b>ผลผลิต : ผู้สำเร็จการศึกษาด้านสังคมศาสตร์</b>									
ยุทธศาสตร์ที่ 4 พัฒนาระบบบริหารจัดการ	-	-	-	-	-	-	450,000	-	450,000
เป้าประสงค์ : ยึดหลักธรรมาภิบาล									
กลยุทธ์ 3 พัฒนาบุคลากรทุกประเภทและระดับ	-	-	-	-	-	-	450,000	-	450,000
<b>21. โครงการพัฒนาบุคลากร</b>									
1) กิจกรรม พัฒนาศักยภาพบุคลากรคณะมนุษยศาสตร์และสังคมศาสตร์	-	-	-	-	-	-	450,000	-	450,000
<b>รวมทั้งสิ้น</b>	-	-	-	-	-	-	<b>905,850</b>	-	<b>905,850</b>





สรุปงบประมาณ จำแนกตามโครงการ/กิจกรรมและหมวดรายจ่าย เงินรายได้จากการจัดการศึกษาภาคพิเศษ (กศ.พ.) ประจำปีงบประมาณ พ.ศ. 2565

หน่วยงาน คณะมนุษยศาสตร์และสังคมศาสตร์

โครงการ/กิจกรรม	งบบุคลากร	งบดำเนินงาน		ค่าสาธารณูปโภค	งบลงทุน		งบอุดหนุน	งบรายจ่ายอื่น	รวมทั้งสิ้น
		ค่าตอบแทน ใช้สอย และวัสดุ			ค่าครุภัณฑ์	ค่าที่ดินสิ่งก่อสร้าง			
แผนงาน : พื้นฐานด้านการพัฒนาและเสริมสร้างศักยภาพทรัพยากรมนุษย์									
ผลผลิต : ผู้สำเร็จการศึกษาด้านสังคมศาสตร์									
ยุทธศาสตร์ที่ 1 พัฒนาท้องถิ่น	-	50,000	-	-	-	-	-	-	50,000
เป้าประสงค์ : ชุมชนท้องถิ่นยั่งยืน									
กลยุทธ์ 2 พัฒนาการศึกษาศาสนา วัฒนธรรม	-	50,000	-	-	-	-	-	-	50,000
2. โครงการบูรณาการพันธกิจสัมพันธ์ เพื่อพัฒนาการศึกษา ศาสนา และวัฒนธรรม									
1) กิจกรรม บูรณาการกิจสัมพันธ์ด้านศิลปวัฒนธรรม	-	50,000	-	-	-	-	-	-	50,000
ยุทธศาสตร์ที่ 3 พัฒนาคุณภาพการศึกษา	-	100,000	-	-	-	-	-	-	100,000
เป้าประสงค์ : นวัตกรรมสร้างสรรค์									
กลยุทธ์ 4 พัฒนาทักษะในศตวรรษที่ 21	-	100,000	-	-	-	-	-	-	100,000
15. โครงการพัฒนาทักษะความรู้ ให้มีทักษะที่พึงประสงค์ในศตวรรษที่ 21 และคุณลักษณะ 4 ประการ									
1) กิจกรรม พัฒนานักศึกษาและการเรียนการสอนนักศึกษาภาคพิเศษคณะมนุษยศาสตร์และสังคมศาสตร์	-	100,000	-	-	-	-	-	-	100,000
ยุทธศาสตร์ที่ 4 พัฒนาระบบบริหารจัดการ	-	3,977,100	-	-	112,000	-	-	-	4,089,100
เป้าประสงค์ : ยึดหลักธรรมาภิบาล									
กลยุทธ์ 4 พัฒนาศักยภาพการบริหารจัดการ	-	3,977,100	-	-	112,000	-	-	-	4,089,100
22. โครงการปรับปรุง/พัฒนาศักยภาพการบริหารจัดการ									
1) กิจกรรม การบริหารจัดการงานตามพันธกิจให้มีประสิทธิภาพและประสิทธิผล	-	267,000	-	-	-	-	-	-	267,000
2) กิจกรรม งานติดตั้งระบบเครือข่ายอินเทอร์เน็ต อาคาร 1 คณะมนุษยศาสตร์ฯ	-	210,100	-	-	112,000	-	-	-	322,100
3) กิจกรรม บริหารจัดการสนับสนุนการจัดการเรียนการสอน (ค่าตอบแทนการสอนภาคพิเศษ) ((กศ.พ.))	-	3,500,000	-	-	-	-	-	-	3,500,000
รวมทุกยุทธศาสตร์	-	4,127,100	-	-	112,000	-	-	-	4,239,100



## สรุปงบประมาณ จำแนกตามโครงการ/กิจกรรมและหมวดรายจ่าย เงินงบประมาณแผ่นดิน (งปม.) ประจำปีงบประมาณ พ.ศ. 2565

## หน่วยงาน คณะวิทยาการจัดการ

โครงการ/กิจกรรม	งบบุคลากร	งบดำเนินงาน		ค่าสาธารณูปโภค	งบลงทุน		งบอุดหนุน	งบรายจ่ายอื่น	รวมทั้งสิ้น
		ค่าตอบแทน ใช้สอย และวัสดุ			ค่าครุภัณฑ์	ค่าที่ดิน สิ่งก่อสร้าง			
<i>แผนงาน : พื้นฐานด้านการพัฒนาและเสริมสร้างศักยภาพทรัพยากรมนุษย์</i>									
<i>ผลผลิต : ผู้สำเร็จการศึกษาด้านสังคมศาสตร์</i>									
ยุทธศาสตร์ที่ 3 พัฒนาคุณภาพการศึกษา	-	-	-	-	-	-	565,910	-	565,910
<i>เป้าประสงค์ : นวัตกรรมสร้างสรรค์</i>									
กลยุทธ์ 1 บูรณาการการสอน วิจัย บริการวิชาการ	-	-	-	-	-	-	103,800	-	103,800
<b>12. โครงการสร้างอัตลักษณ์ พัฒนาทักษะบัณฑิตวิศวกรสังคม</b>									
1) กิจกรรม เปิดบ้านแสดงผลงานวิชาการของนักศึกษาและคณาจารย์คณะวิทยาการจัดการ									
กลยุทธ์ 3 ส่งเสริมให้อาจารย์มีศักยภาพตามเกณฑ์	-	-	-	-	-	-	103,800	-	103,800
<b>14. โครงการพัฒนาอาจารย์ให้มีศักยภาพตามเกณฑ์มาตรฐานหลักสูตร</b>									
1) กิจกรรม พัฒนาทักษะการใช้เทคโนโลยีในการจัดการเรียนการสอนแบบ Active Learning									
2) กิจกรรม การพัฒนาหลักสูตรระยะสั้น	-	-	-	-	-	-	14,400	-	14,400
3) กิจกรรม พัฒนาศักยภาพและสมรรถนะอาจารย์สู่มาตรฐานสากล									
4) กิจกรรม พัฒนาข้อเสนอโครงการวิจัยของคณาจารย์	-	-	-	-	-	-	36,000	-	36,000
กลยุทธ์ 5 มีการประกันคุณภาพการศึกษาทุกมิติ									
3) กิจกรรม พัฒนาศักยภาพและสมรรถนะอาจารย์สู่มาตรฐานสากล									
4) กิจกรรม พัฒนาข้อเสนอโครงการวิจัยของคณาจารย์									
กลยุทธ์ 5 มีการประกันคุณภาพการศึกษาทุกมิติ									
207,710									
<b>18. โครงการพัฒนาระบบประกันคุณภาพการศึกษาสู่ความเป็นเลิศ</b>									
1) กิจกรรม การพัฒนาระบบและกลไกการประกันคุณภาพการศึกษากายใน ระดับหลักสูตร									
171,710									
<i>แผนงาน : พื้นฐานด้านการพัฒนาและเสริมสร้างศักยภาพทรัพยากรมนุษย์</i>									
<i>ผลผลิต : ผู้สำเร็จการศึกษาด้านวิทยาศาสตร์และเทคโนโลยี</i>									
2) กิจกรรม การพัฒนาระบบและกลไกการประกันคุณภาพการศึกษากายใน ระดับคณะ									
36,000									

## สรุปงบประมาณ จำแนกตามโครงการ/กิจกรรมและหมวดรายจ่าย เงินงบประมาณแผ่นดิน (งปม.) ประจำปีงบประมาณ พ.ศ. 2565

## หน่วยงาน คณะวิทยาการจัดการ

โครงการ/กิจกรรม	งบบุคลากร	งบดำเนินงาน		ค่าสาธารณูปโภค	งบลงทุน		งบอุดหนุน	งบรายจ่ายอื่น	รวมทั้งสิ้น
		ค่าตอบแทน ใช้สอย และวัสดุ			ค่าครุภัณฑ์	ค่าที่ดิน สิ่งก่อสร้าง			
แผนงาน : พื้นฐานด้านการพัฒนาและเสริมสร้างศักยภาพทรัพยากรมนุษย์ ผลผลิต : ผู้สำเร็จการศึกษาด้านสังคมศาสตร์									
ยุทธศาสตร์ที่ 4 พัฒนาระบบบริหารจัดการ	-	-	-	-	-	340,840	-	340,840	
เป้าประสงค์ : ยึดหลักธรรมาภิบาล									
กลยุทธ์ 3 พัฒนาบุคลากรทุกประเภทและระดับ	-	-	-	-	-	20,000	-	20,000	
21. โครงการพัฒนาบุคลากร									
1) กิจกรรม ส่งเสริม ยกย่อง เชิดชูเกียรติอาจารย์ บุคลากร และนักศึกษา ผู้มีผลงานดีเด่น	-	-	-	-	-	20,000	-	20,000	
กลยุทธ์ 4 พัฒนาศักยภาพการบริหารจัดการ	-	-	-	-	-	320,840	-	320,840	
22. โครงการปรับปรุง/พัฒนาศักยภาพการบริหารจัดการ									
1) กิจกรรม ทบทวน วิเคราะห์และจัดทำแผนยุทธศาสตร์ของคณะวิทยาการจัดการ	-	-	-	-	-	30,000	-	30,000	
2) กิจกรรม ปรับปรุงพัฒนาและจัดหาสื่ออุปกรณ์และวัสดุที่ทันสมัย เพื่อการสนับสนุนการดำเนินงาน ของคณะ	-	-	-	-	-	290,840	-	290,840	
รวมทุกยุทธศาสตร์	-	-	-	-	-	906,750	-	906,750	





## สรุปงบประมาณ จำแนกตามโครงการ/กิจกรรมและหมวดรายจ่าย เงินรายได้จากการจัดการศึกษาภาคปกติ (บ.กศ.) ประจำปีงบประมาณ พ.ศ. 2565

## หน่วยงาน คณะวิทยาการจัดการ

โครงการ/กิจกรรม	งบบุคลากร	งบดำเนินงาน	ค่าสาธารณูปโภค	งบลงทุน		งบอุดหนุน	งบรายจ่ายอื่น	รวมทั้งสิ้น
		ค่าตอบแทน ใช้สอย และวัสดุ		ค่าครุภัณฑ์	ค่าที่ดิน สิ่งก่อสร้าง			
24) กิจกรรม เตรียมความพร้อมก่อนสำเร็จการศึกษา (รูปแบบ ON-SITE หรือ ONLINE)	-	7,000	-	-	-	-	-	7,000
25) กิจกรรม การเตรียมความพร้อมของนักศึกษา ก่อนฝึกประสบการณ์วิชาชีพ การจัดการทรัพยากรมนุษย์ (รูปแบบ ON-SITE หรือ ONLINE)	-	7,000	-	-	-	-	-	7,000
26) กิจกรรม การเตรียมความพร้อมคุณลักษณะของนักศึกษา สาขาวิชาการจัดการทรัพยากรมนุษย์ (รูปแบบ ON-SITE หรือ ONLINE)	-	4,200	-	-	-	-	-	4,200
27) กิจกรรม ฝึกอบรมหลักสูตรระยะสั้น ด้านการพัฒนาทักษะการจัดการสัมมนาสำหรับนัก HR และการใช้เทคโนโลยีสารสนเทศ (รูปแบบ ON-SITE หรือ ONLINE)	-	21,300	-	-	-	-	-	21,300
28) กิจกรรม พัฒนาทักษะวิชาการ นักศึกษาและอาจารย์ ด้านดิจิทัล ให้เท่าทันการเปลี่ยนแปลง	-	6,000	-	-	-	-	-	6,000
29) กิจกรรม พัฒนาทักษะวิชาการ การใช้โปรแกรมคอมพิวเตอร์ในการจัดการฐานข้อมูลและวิเคราะห์ข้อมูล	-	6,000	-	-	-	-	-	6,000
30) กิจกรรม การวางแผนเส้นทางการบินอย่างมืออาชีพ	-	4,800	-	-	-	-	-	4,800
31) กิจกรรม การพัฒนาบุคลิกภาพและการแต่งกายสำหรับผู้ปฏิบัติงานสายการบิน	-	4,775	-	-	-	-	-	4,775
32) กิจกรรม การเตรียมความพร้อมการฝึกงานในสายงานบริการ (ONLINE)	-	12,000	-	-	-	-	-	12,000
33) กิจกรรม เสริมสร้างทักษะวิชาชีพด้านการโรงแรม การพัฒนาเทคนิคในการปฏิบัติงาน	-	15,000	-	-	-	-	-	15,000
34) กิจกรรม เสริมสร้างทักษะวิชาชีพด้านการโรงแรม การพัฒนาเทคนิคในการให้บริการ	-	12,750	-	-	-	-	-	12,750
35) การปฐมนิเทศนักศึกษาใหม่ สาขาวิชาการท่องเที่ยวและโรงแรม (ภาคปกติ)	-	12,000	-	-	-	-	-	12,000
36) เสริมสร้างทักษะวิชาชีพด้านการท่องเที่ยว เส้นทางพระนครศรีอยุธยา	-	27,750	-	-	-	-	-	27,750
37) เตรียมความพร้อมวิชาชีพสำหรับการจัดการทั่วไป (ภาคปกติ)	-	25,000	-	-	-	-	-	25,000
38) กิจกรรม เตรียมฝึกประสบการณ์วิชาชีพ (ภาคปกติ)	-	34,900	-	-	-	-	-	34,900
39) กิจกรรม ฝึกประสบการณ์วิชาชีพ (ภาคปกติ)	-	30,000	-	-	-	-	-	30,000
<b>ยุทธศาสตร์ที่ 4 พัฒนาระบบบริหารจัดการ</b>	<b>1,181,900</b>	<b>2,046,525</b>	-	-	-	-	-	<b>3,228,425</b>
<b>เป้าประสงค์ : ยึดหลักธรรมาภิบาล</b>								
<b>กลยุทธ์ 3 พัฒนาคณาจารย์ทุกประเภทและระดับ</b>	-	100,000	-	-	-	-	-	100,000
<b>21. โครงการพัฒนาคณาจารย์</b>								
1) กิจกรรม พัฒนาคณาจารย์สายสนับสนุนวิชาการให้มีความรู้ความสามารถและเท่าทันกระแสสังคมดิจิทัล	-	100,000	-	-	-	-	-	100,000







สรุปงบประมาณ จำแนกตามโครงการ/กิจกรรมและหมวดรายจ่าย เงินรายได้จากการจัดการศึกษาภาคพิเศษ (กศ.พบ.) ประจำปีงบประมาณ พ.ศ. 2565

หน่วยงาน คณะวิทยาการจัดการ

โครงการ/กิจกรรม	งบบุคลากร	งบดำเนินงาน		ค่าสาธารณูปโภค	งบลงทุน		งบอุดหนุน	งบรายจ่ายอื่น	รวมทั้งสิ้น
		ค่าตอบแทน ใช้สอย และวัสดุ			ค่าครุภัณฑ์	ค่าที่ดิน สิ่งก่อสร้าง			
14) กิจกรรม ฝึกอบรมหลักสูตรระยะสั้นด้านเทคโนโลยีสารสนเทศ (รูปแบบ ON-SITE หรือ ONLINE)	-	9,600	-	-	-	-	-	-	9,600
15) กิจกรรม พัฒนาทักษะความคิดที่หลากหลาย การใช้เทคโนโลยีสารสนเทศ การทำงานเป็นทีม เป็นผู้นำและจิตอาสา (รูปแบบ ON-SITE หรือ ONLINE)	-	9,300	-	-	-	-	-	-	9,300
16) กิจกรรม การพัฒนาทักษะบัณฑิตตามคุณสมบัติบุคลากรวิชาชีพการท่องเที่ยวอาเซียนด้านการท่องเที่ยวและโรงแรมเพื่อการพัฒนาทักษะการเรียนรู้ในศตวรรษที่ 21	-	10,200	-	-	-	-	-	-	10,200
17) กิจกรรม เตรียมความพร้อมก่อนสำเร็จการศึกษา (ภาค กศ.พบ.)	-	23,990	-	-	-	-	-	-	23,990
18) กิจกรรม เตรียมฝึกประสบการณ์วิชาชีพ (ภาคกศ.พบ.)	-	26,195	-	-	-	-	-	-	26,195
19) กิจกรรม ฝึกประสบการณ์วิชาชีพ (ภาคกศ.พบ.)	-	44,315	-	-	-	-	-	-	44,315
<b>ยุทธศาสตร์ที่ 4 พัฒนาระบบบริหารจัดการ</b>	-	<b>5,314,300</b>	-	-	-	-	-	-	<b>5,314,300</b>
<b>เป้าประสงค์ : ยึดหลักธรรมาภิบาล</b>									
<b>กลยุทธ์ 4 พัฒนาศักยภาพการบริหารจัดการ</b>	-	<b>5,314,300</b>	-	-	-	-	-	-	<b>5,314,300</b>
<b>22. โครงการปรับปรุง/พัฒนาศักยภาพการบริหารจัดการ</b>									
1) กิจกรรม ปรับปรุงพัฒนาและจัดหาสื่ออุปกรณ์และวัสดุที่ทันสมัย เพื่อการสนับสนุนการดำเนินงานของคณะ	-	314,300	-	-	-	-	-	-	314,300
2) กิจกรรม บริหารจัดการสนับสนุนการจัดการเรียนการสอน (ค่าตอบแทนการสอนภาคพิเศษ) ((กศ.พบ.))	-	5,000,000	-	-	-	-	-	-	5,000,000
<b>รวมทุกยุทธศาสตร์</b>	-	<b>5,532,000</b>	-	<b>40,000</b>	-	-	-	-	<b>5,572,000</b>



## สรุปงบประมาณ จำแนกตามโครงการ/กิจกรรมและหมวดรายจ่าย เงินงบประมาณแผ่นดิน (งปม.) ประจำปีงบประมาณ พ.ศ. 2565

## หน่วยงาน คณะวิทยาศาสตร์และเทคโนโลยี

โครงการ/กิจกรรม	งบบุคลากร	งบดำเนินงาน		ค่าสาธารณูปโภค	งบลงทุน		งบอุดหนุน	งบรายจ่ายอื่น	รวมทั้งสิ้น
		ค่าตอบแทน	ใช้สอย และวัสดุ		ค่าครุภัณฑ์	ค่าที่ดินสิ่งก่อสร้าง			
<b>แผนงาน :พื้นฐานด้านการพัฒนาและเสริมสร้างศักยภาพทรัพยากรมนุษย์</b>									
<b>ผลผลิต : ผู้สำเร็จการศึกษาด้านวิทยาศาสตร์สุขภาพ</b>									
ยุทธศาสตร์ที่ 3 พัฒนาคุณภาพการศึกษา	-	-	-	-	-	-	116,000	-	116,000
<b>เป้าประสงค์ : นวัตกรรมสร้างสรรค์</b>									
กลยุทธ์ 3 ส่งเสริมให้อาจารย์มีศักยภาพตามเกณฑ์	-	-	-	-	-	-	65,000	-	65,000
<b>14. โครงการพัฒนาอาจารย์ให้มีศักยภาพตามเกณฑ์มาตรฐานหลักสูตร</b>									
1) กิจกรรม สนับสนุนการบริหารจัดการด้านการวิจัยและการสร้างสรรค่นวัตกรรม	-	-	-	-	-	-	65,000	-	65,000
<b>แผนงาน :พื้นฐานด้านการพัฒนาและเสริมสร้างศักยภาพทรัพยากรมนุษย์</b>									
<b>ผลผลิต : ผู้สำเร็จการศึกษาด้านวิทยาศาสตร์และเทคโนโลยี</b>									
กลยุทธ์ 5 มีการประกันคุณภาพการศึกษาทุกมิติ	-	-	-	-	-	-	51,000	-	51,000
<b>18. โครงการพัฒนาระบบประกันคุณภาพการศึกษาสู่ความเป็นเลิศ</b>									
1) กิจกรรม สนับสนุนการประเมินคุณภาพการศึกษาภายในระดับหลักสูตรและระดับคณะของคณะวิทยาศาสตร์และเทคโนโลยีประจำปีการศึกษา 2564	-	-	-	-	-	-	51,000	-	51,000
ยุทธศาสตร์ที่ 4 พัฒนาระบบบริหารจัดการ	-	-	-	-	5,019,000	-	974,700	-	5,993,700
<b>เป้าประสงค์ : ยึดหลักธรรมาภิบาล</b>									
กลยุทธ์ 4 พัฒนาศักยภาพการบริหารจัดการ	-	-	-	-	5,019,000	-	974,700	-	5,993,700
<b>22. โครงการปรับปรุง/พัฒนาศักยภาพการบริหารจัดการ</b>									
1) กิจกรรม จัดหาครุภัณฑ์เพื่อการเรียนรู้ทางวิทยาศาสตร์ฯ ประจำปีงบประมาณ พ.ศ. 2565	-	-	-	-	5,019,000	-	-	-	5,019,000
2) กิจกรรม ปรับปรุงสภาพแวดล้อม และบำรุงรักษาเครื่องมือและอุปกรณ์ให้เอื้อต่อการเรียนรู้	-	-	-	-	-	-	125,000	-	125,000
3) กิจกรรม จัดหาสิ่งสนับสนุนและสื่อการเรียนรู้ที่เหมาะสมกับสถานการณ์ปัจจุบันสำหรับการจัดการเรียนการสอน ภาคปกติ	-	-	-	-	-	-	535,700	-	535,700
<b>แผนงาน :พื้นฐานด้านการพัฒนาและเสริมสร้างศักยภาพทรัพยากรมนุษย์</b>									
<b>ผลผลิต : ผู้สำเร็จการศึกษาด้านวิทยาศาสตร์สุขภาพ</b>									
4) กิจกรรม สนับสนุนการจัดการเรียนการสอนและการบริหารจัดการเพื่อพัฒนาการผลิตบัณฑิตด้านวิทยาศาสตร์สุขภาพ	-	-	-	-	-	-	314,000	-	314,000
<b>รวมทุกยุทธศาสตร์</b>	<b>-</b>	<b>-</b>	<b>-</b>	<b>-</b>	<b>5,019,000</b>	<b>-</b>	<b>1,090,700</b>	<b>-</b>	<b>6,109,700</b>



สรุปงบประมาณ จำแนกตามโครงการ/กิจกรรมและหมวดรายจ่าย เงินรายได้จากการจัดการศึกษาภาคพิเศษ (กศ.พ.) ประจำปีงบประมาณ พ.ศ. 2565

หน่วยงาน คณะวิทยาศาสตร์และเทคโนโลยี

โครงการ/กิจกรรม	งบบุคลากร	งบดำเนินงาน	ค่าสาธารณูปโภค	งบลงทุน		งบอุดหนุน	งบรายจ่ายอื่น	รวมทั้งสิ้น
		ค่าตอบแทน ใช้สอย และวัสดุ		ค่าครุภัณฑ์	ค่าที่ดินสิ่งก่อสร้าง			
<b>แผนงาน :พื้นฐานด้านการพัฒนาและเสริมสร้างศักยภาพทรัพยากรมนุษย์</b>								
<b>ผลผลิต : ผู้สำเร็จการศึกษาด้านวิทยาศาสตร์และเทคโนโลยี</b>								
ยุทธศาสตร์ที่ 3 พัฒนาคุณภาพการศึกษา	-	170,500	-	-	-	-	-	170,500
<b>เป้าประสงค์ : นวัตกรรมสร้างสรรค์</b>								
กลยุทธ์ 4 พัฒนาทักษะในศตวรรษที่ 21	-	170,500	-	-	-	-	-	170,500
<b>15. โครงการพัฒนาทักษะความรู้ ให้มีทักษะที่พึงประสงค์ในศตวรรษที่ 21 และคุณลักษณะ 4 ประการ</b>								
1) กิจกรรม สนับสนุนการดำเนินงานในระดับคณะเพื่อการพัฒนาคุณลักษณะบัณฑิตที่พึงประสงค์ของคณะวิทยาศาสตร์และเทคโนโลยี	-	100,500	-	-	-	-	-	100,500
2) กิจกรรม พัฒนานักศึกษาให้เกิดคุณลักษณะของบัณฑิตที่พึงประสงค์สำหรับการจัดการเรียนการสอนภาค กศ.พ. คณะวิทยาศาสตร์และเทคโนโลยี	-	70,000	-	-	-	-	-	70,000
ยุทธศาสตร์ที่ 4 พัฒนาระบบบริหารจัดการ	-	1,980,000	-	-	-	-	-	1,980,000
<b>เป้าประสงค์ : ยึดหลักธรรมาภิบาล</b>								
กลยุทธ์ 4 พัฒนาศักยภาพการบริหารจัดการ	-	1,980,000	-	-	-	-	-	1,980,000
<b>22. โครงการปรับปรุง/พัฒนาศักยภาพการบริหารจัดการ</b>								
1) กิจกรรม บริหารจัดการสนับสนุนการจัดการเรียนการสอน (ค่าตอบแทนการค่าตอบแทนการสอนภาคพิเศษ (กศ.พ.))	-	1,900,000	-	-	-	-	-	1,900,000
2) กิจกรรม จัดหาสิ่งสนับสนุนและสื่อการเรียนรู้ที่เหมาะสมกับสถานการณ์ปัจจุบันสำหรับการจัดการเรียนการสอนภาค กศ.พ. คณะวิทยาศาสตร์และเทคโนโลยี	-	80,000	-	-	-	-	-	80,000
<b>รวมทุกยุทธศาสตร์</b>	-	<b>2,150,500</b>	-	-	-	-	-	<b>2,150,500</b>

สรุปงบประมาณ จำแนกตามโครงการ/กิจกรรมและหมวดรายจ่าย เงินงบประมาณแผ่นดิน (งปม.) ประจำปีงบประมาณ พ.ศ. 2565

หน่วยงาน คณะเทคโนโลยีอุตสาหกรรม

โครงการ/กิจกรรม	งบบุคลากร	งบดำเนินงาน		ค่าสาธารณูปโภค	งบลงทุน		งบอุดหนุน	งบรายจ่าย อื่น	รวมทั้งสิ้น
		ค่าตอบแทน ใช้สอย และวัสดุ			ค่าครุภัณฑ์	ค่าที่ดิน สิ่งก่อสร้าง			
<b>แผนงาน : พื้นฐานด้านการพัฒนาและเสริมสร้างศักยภาพทรัพยากรมนุษย์</b>									
<b>ผลผลิต : ผู้สำเร็จการศึกษาด้านวิทยาศาสตร์และเทคโนโลยี</b>									
ยุทธศาสตร์ที่ 2 ผลิตบัณฑิตและพัฒนาครู	-	-	-	-	-	-	15,000	-	15,000
เป้าประสงค์ : ผลผลิตและพัฒนาครูมีคุณภาพ									
กลยุทธ์ 1 สร้างผลผลิตสอดคล้องกับความต้องการ	-	-	-	-	-	-	15,000	-	15,000
<b>7. โครงการผลิตครูมีอาชีพทั้งระบบ</b>									
1) กิจกรรม พัฒนาศักยภาพอาจารย์กับการจัดการเรียนรู้ผู้มีอาชีพ									
ยุทธศาสตร์ที่ 3 พัฒนาคุณภาพการศึกษา	-	-	-	-	-	-	314,000	-	314,000
เป้าประสงค์ : นวัตกรรมสร้างสรรค์									
กลยุทธ์ 3 ส่งเสริมให้อาจารย์มีศักยภาพตามเกณฑ์	-	-	-	-	-	-	130,000	-	130,000
<b>14. โครงการพัฒนาอาจารย์ให้มีศักยภาพตามเกณฑ์มาตรฐานหลักสูตร</b>									
1) กิจกรรม การจัดเตรียมแหล่งเผยแพร่ผลงานทางวิชาการของบุคลากรคณะเทคโนโลยีอุตสาหกรรม									
2) กิจกรรม ส่งเสริมการใช้รูปแบบการจัดการเรียนการสอนแบบสหกิจศึกษาและการจัดการเรียนรู้เชิงบูรณาการกับการทำงานในสถานประกอบการ	-	-	-	-	-	-	50,000	-	50,000
กลยุทธ์ 5 มีการประกันคุณภาพการศึกษาทุกมิติ	-	-	-	-	-	-	184,000	-	184,000
<b>18. โครงการพัฒนาระบบประกันคุณภาพการศึกษาสู่ความเป็นเลิศ</b>									
1) กิจกรรม จัดทำระบบประกันคุณภาพการศึกษาระดับคณะและระดับหลักสูตร									
ยุทธศาสตร์ที่ 4 พัฒนาระบบบริหารจัดการ	-	-	-	-	8,695,000	-	228,800	-	8,923,800
เป้าประสงค์ : ยึดหลักธรรมาภิบาล									
กลยุทธ์ 3 พัฒนาบุคลากรทุกประเภทและระดับ	-	-	-	-	-	-	65,000	-	65,000
<b>21. โครงการพัฒนาบุคลากร</b>									
1) กิจกรรม พัฒนาศักยภาพบุคลากรสายวิชาการและสายสนับสนุน									
	-	-	-	-	-	-	65,000	-	65,000



## สรุปงบประมาณ จำแนกตามโครงการ/กิจกรรมและหมวดรายจ่าย เงินงบประมาณแผ่นดิน (งปม.) ประจำปีงบประมาณ พ.ศ. 2565

## หน่วยงาน คณะเทคโนโลยีอุตสาหกรรม

โครงการ/กิจกรรม	งบบุคลากร	งบดำเนินงาน		ค่าสาธารณูปโภค	งบลงทุน		งบอุดหนุน	งบรายจ่าย อื่น	รวมทั้งสิ้น
		ค่าตอบแทน ใช้สอย และวัสดุ			ค่าครุภัณฑ์	ค่าที่ดิน สิ่งก่อสร้าง			
กลยุทธ์ 4 พัฒนาศักยภาพการบริหารจัดการ	-	-	-	-	8,695,000	-	163,800	-	8,858,800
22. โครงการปรับปรุง/พัฒนาศักยภาพการบริหารจัดการ									
1) กิจกรรม ประชาสัมพันธ์ข่าวสารข้อมูลทั้งภายในภายนอก เพื่อเสริมภาพลักษณ์ที่ดีคณะฯ	-	-	-	-	-	-	20,000	-	20,000
2) กิจกรรม พัฒนาเครือข่ายความร่วมมือกับองค์กรภาครัฐและภาคเอกชน	-	-	-	-	-	-	35,000	-	35,000
3) กิจกรรม บริหารสำนักงานเพื่อบริการการศึกษา	-	-	-	-	-	-	108,800	-	108,800
4) กิจกรรม การจัดซื้อชุดสาริตการกระจายสินค้าในระบบโลจิสติกส์ใน อุตสาหกรรม 4.0 เพื่อรองรับประชาคมอาเซียน	-	-	-	-	3,950,000	-	-	-	3,950,000
5) กิจกรรม การผลิตและพัฒนาวิศวกรสังคมในการออกแบบสร้างผลิตภัณฑ์ด้วยเทคโนโลยี การผลิต 3 มิติ	-	-	-	-	1,750,000	-	-	-	1,750,000
6) กิจกรรม กิจกรรมพัฒนาและจัดหาสื่อ/นวัตกรรม เพื่อการจัดการเรียนรู้ที่ทันสมัย	-	-	-	-	2,995,000	-	-	-	2,995,000
<b>รวมทุกยุทธศาสตร์</b>	-	-	-	-	<b>8,695,000</b>	-	<b>557,800</b>	-	<b>9,252,800</b>



## สรุปงบประมาณ จำแนกตามโครงการ/กิจกรรมและหมวดรายจ่าย เงินรายได้จากการจัดการศึกษาภาคปกติ (บ.กศ.) ประจำปีงบประมาณ พ.ศ. 2565

## หน่วยงาน คณะเทคโนโลยีอุตสาหกรรม

โครงการ/กิจกรรม	งบบุคลากร	งบดำเนินงาน	ค่าสาธารณูปโภค	งบลงทุน		งบอุดหนุน	งบรายจ่ายอื่น	รวมทั้งสิ้น
		ค่าตอบแทน ใช้สอย และวัสดุ		ค่าครุภัณฑ์	ค่าที่ดิน สิ่งก่อสร้าง			
8) กิจกรรม ศึกษาดูงานในสถานประกอบการและเตรียมความพร้อมในการประกอบวิชาชีพ	-	17,080	-	-	-	-	-	17,080
9) กิจกรรม อบรมและสัมมนาวิชาการด้านโลจิสติกส์ และเสริมสร้างประสบการณ์ศตวรรษที่ 21	-	17,080	-	-	-	-	-	17,080
10) กิจกรรม พัฒนาทักษะความรู้ ทักษะภาษาอังกฤษ ให้มีทักษะที่พึงประสงค์ในศตวรรษที่ 21	-	10,056	-	-	-	-	-	10,056
11) กิจกรรม ฝึกอบรมหลักสูตรระยะสั้น	-	11,512	-	-	-	-	-	11,512
12) กิจกรรม การอบรมพัฒนานักศึกษาตามคุณลักษณะที่พึงประสงค์ของผู้เรียนในศตวรรษที่ 21	-	15,880	-	-	-	-	-	15,880
13) กิจกรรม จิตอาสา	-	10,888	-	-	-	-	-	10,888
14) กิจกรรม สร้างเสริมกิจกรรมและทักษะทางวิชาชีพของนักศึกษา ร่วมกับเครือข่ายองค์กรวิชาชีพ สมาคมสถาปนิกสยาม ในพระบรมราชูปถัมภ์	-	5,000	-	-	-	-	-	5,000
15) กิจกรรม พัฒนาความรู้และทักษะให้แก่ศิษย์เก่าสาขาสถาปัตยกรรมเพื่อเตรียมความพร้อมในการสอบขอรับใบอนุญาตเป็นผู้ประกอบวิชาชีพสถาปัตยกรรมควบคุม	-	12,000	-	-	-	-	-	12,000
16) กิจกรรม อบรมทางด้านโปรแกรมคอมพิวเตอร์ทางสถาปัตยกรรม	-	19,112	-	-	-	-	-	19,112
17) กิจกรรม สร้างเครือข่ายวิชาการระดับชาติและนานาชาติเพื่อพัฒนาทักษะทางวิชาการและวิชาชีพ	-	50,000	-	-	-	-	-	50,000
18) กิจกรรม พัฒนาและจัดหาสื่อ/นวัตกรรมเพื่อการจัดการเรียนรู้ที่ทันสมัย	-	200,000	-	-	-	-	-	200,000
<b>กลยุทธ์ 5 มีการประกันคุณภาพการศึกษาทุกมิติ</b>	-	<b>100,000</b>	-	-	-	-	-	<b>100,000</b>
<b>18. โครงการพัฒนาระบบประกันคุณภาพการศึกษาสู่ความเป็นเลิศ</b>								
1) กิจกรรม บริหารจัดการหลักสูตรตามเกณฑ์ประกันคุณภาพการศึกษาและการจัดการองค์ความรู้	-	100,000	-	-	-	-	-	100,000
<b>ยุทธศาสตร์ที่ 4 พัฒนาระบบบริหารจัดการ</b>	<b>1,243,500</b>	<b>1,542,280</b>	-	<b>25,000</b>	-	-	-	<b>2,810,780</b>
<b>เป้าประสงค์ : ยึดหลักธรรมาภิบาล</b>								
<b>กลยุทธ์ 4 พัฒนาศักยภาพการบริหารจัดการ</b>	<b>1,243,500</b>	<b>1,542,280</b>	-	<b>25,000</b>	-	-	-	<b>2,810,780</b>
<b>22. โครงการปรับปรุง/พัฒนาศักยภาพการบริหารจัดการ</b>								
1) กิจกรรม ประชุมเชิงปฏิบัติการทบทวนแผนยุทธศาสตร์คณะเทคโนโลยีอุตสาหกรรม	-	20,000	-	-	-	-	-	20,000
2) กิจกรรม บริหารสำนักงานเพื่อบริการการศึกษา	-	422,280	-	25,000	-	-	-	447,280
3) กิจกรรม บริหารจัดการสนับสนุนการจัดการเรียนการสอน (ค่าตอบแทนการค่าตอบแทนการสอนเกินภาระงาน/อาจารย์พิเศษ/ค่าฝึกประสบการณ์วิชาชีพ เตรียมประสบการณ์)	-	1,100,000	-	-	-	-	-	1,100,000
4) กิจกรรม เงินเดือนพนักงานสายสนับสนุน (เงินรายได้)	1,243,500	-	-	-	-	-	-	1,243,500
<b>รวมทุกยุทธศาสตร์</b>	<b>1,243,500</b>	<b>2,139,000</b>	-	<b>25,000</b>	-	-	-	<b>3,407,500</b>



สรุปงบประมาณ จำแนกตามโครงการ/กิจกรรมและหมวดรายจ่าย เงินรายได้จากการจัดการศึกษาภาคพิเศษ (กศ.พบ.บัณฑิต) ประจำปีงบประมาณ พ.ศ. 2565

หน่วยงาน คณะเทคโนโลยีอุตสาหกรรม

โครงการ/กิจกรรม	งบบุคลากร	งบดำเนินงาน	ค่าสาธารณูปโภค	งบลงทุน		งบอุดหนุน	งบรายจ่ายอื่น	รวมทั้งสิ้น
		ค่าตอบแทน ใช้สอย และวัสดุ		ค่าครุภัณฑ์	ค่าที่ดิน สิ่งก่อสร้าง			
แผนงาน : พื้นฐานด้านการพัฒนาและเสริมสร้างศักยภาพทรัพยากรมนุษย์								
ผลผลิต : ผู้สำเร็จการศึกษาด้านวิทยาศาสตร์และเทคโนโลยี								
ยุทธศาสตร์ที่ 3 พัฒนาคุณภาพการศึกษา	-	650,000	-	-	-	-	-	650,000
เป้าประสงค์ : นวัตกรรมสร้างสรรค์								
กลยุทธ์ 3 ส่งเสริมให้อาจารย์มีศักยภาพตามเกณฑ์	-	13,600	-	-	-	-	-	13,600
14. โครงการพัฒนาอาจารย์ให้มีศักยภาพตามเกณฑ์มาตรฐานหลักสูตร								
1) กิจกรรม พัฒนาผลงานวิชาการและเผยแพร่ผลงานของอาจารย์ประจำหลักสูตร	-	13,600	-	-	-	-	-	13,600
กลยุทธ์ 4 พัฒนาทักษะในศตวรรษที่ 21	-	628,560	-	-	-	-	-	628,560
16. โครงการยกระดับคุณภาพ มาตรฐานการจัดการเรียนรู้ระดับบัณฑิตศึกษา								
1) กิจกรรม การพัฒนาหาบัณฑิตเข้าสู่สังคมยุคดิจิทัล	-	13,600	-	-	-	-	-	13,600
2) กิจกรรม จัดรายงานความก้าวหน้าคณาจารย์	-	9,600	-	-	-	-	-	9,600
3) กิจกรรม พัฒนาด้านการเขียนบทความอังกฤษสำหรับตีพิมพ์นานาชาติ	-	19,500	-	-	-	-	-	19,500
4) กิจกรรม พัฒนานักศึกษาให้มีประสบการณ์การเข้าร่วมนำเสนอ	-	51,460	-	-	-	-	-	51,460
5) กิจกรรม พัฒนาการจัดการศึกษาระดับบัณฑิตศึกษาและสร้างเครือข่ายการแลกเปลี่ยนเรียนรู้กับมหาวิทยาลัยทั้งในและต่างประเทศ	-	520,800	-	-	-	-	-	520,800
6) กิจกรรม กิจกรรมสัมพันธ์เพื่อพัฒนาสังคม ท้องถิ่น และสิ่งแวดล้อม ภายในพื้นที่ 4 พื้นที่ (กรุงเทพมหานคร นนทบุรี นครนายก และ อำเภอชัยบาดาล จังหวัดลพบุรี)	-	13,600	-	-	-	-	-	13,600
กลยุทธ์ 5 มีการประกันคุณภาพการศึกษาทุกมิติ	-	7,840	-	-	-	-	-	7,840
18. โครงการพัฒนาระบบประกันคุณภาพการศึกษาสู่ความเป็นเลิศ								
1) กิจกรรม จัดกระบวนการการทวนสอบผลสัมฤทธิ์ตามมาตรฐานผลการเรียนรู้ และเชิญผู้ทรงคุณวุฒิ	-	7,840	-	-	-	-	-	7,840
รวมทุกยุทธศาสตร์	-	650,000	-	-	-	-	-	650,000









## สรุปงบประมาณ จำแนกตามโครงการ/กิจกรรมและหมวดรายจ่าย เงินงบประมาณแผ่นดิน (งปม.) ประจำปีงบประมาณ พ.ศ. 2565

## หน่วยงาน สำนักงานอธิการบดี

โครงการ/กิจกรรม	งบบุคลากร	งบดำเนินงาน		ค่าสาธารณูปโภค	งบลงทุน		งบอุดหนุน	งบรายจ่ายอื่น	รวมทั้งสิ้น
		ค่าตอบแทน ใช้สอย และวัสดุ			ค่าครุภัณฑ์	ค่าที่ดินสิ่งก่อสร้าง			
<b>แผนงาน : บุคลากรภาครัฐ</b>									
<b>รายการค่าใช้จ่ายบุคลากรภาครัฐ</b>									
ยุทธศาสตร์ที่ 4 พัฒนาระบบบริหารจัดการ	73,941,100	9,281,400	11,029,400	1,498,000	91,691,600	298,778,300	-	486,219,800	
<b>เป้าประสงค์ : ยึดหลักธรรมาภิบาล</b>									
กลยุทธ์ 4 พัฒนาศักยภาพการบริหารจัดการ	73,941,100	9,281,400	11,029,400	1,498,000	91,691,600	298,778,300	-	486,219,800	
<b>22. โครงการปรับปรุง/พัฒนาศักยภาพการบริหารจัดการ</b>									
1) กิจกรรม ค่าใช้จ่ายบุคลากรภาครัฐ	73,941,100	9,281,400	-	-	-	281,512,800	-	364,735,300	
<b>แผนงาน : พื้นฐานด้านการพัฒนาและเสริมสร้างศักยภาพทรัพยากรมนุษย์</b>									
<b>ผลผลิต : ผู้สำเร็จการศึกษาด้านสังคมศาสตร์</b>									
2) กิจกรรม สนับสนุนการบริหารจัดการมหาวิทยาลัย (ค่าตอบแทนเหมาจ่ายรถประจำตำแหน่ง)	-	-	-	-	-	1,905,600	-	1,905,600	
3) กิจกรรม สนับสนุนการบริหารจัดการมหาวิทยาลัย (ปรับปรุงอาคารสถานที่)	-	-	-	-	91,691,600	-	-	91,691,600	
4) กิจกรรม สนับสนุนการบริหารจัดการมหาวิทยาลัย (ลิฟต์โดยสารอาคารบมเพาะวิสาหกิจและศูนย์สร้างรายได้ชุมชน)	-	-	-	1,498,000	-	-	-	1,498,000	
<b>แผนงาน : พื้นฐานด้านการพัฒนาและเสริมสร้างศักยภาพทรัพยากรมนุษย์</b>									
<b>ผลผลิต : ผู้สำเร็จการศึกษาด้านวิทยาศาสตร์และเทคโนโลยี</b>									
5) กิจกรรม สนับสนุนการบริหารจัดการมหาวิทยาลัย (ค่าใช้จ่ายพื้นฐานและรายจ่ายประจำ)	-	-	11,029,400	-	-	14,663,400	-	25,692,800	
6) กิจกรรม งบกลางที่อธิการบดีอนุมัติ (งปม.)	-	-	-	-	-	176,400	-	176,400	
7) กิจกรรม สนับสนุนภารกิจและการบริหารจัดการให้มีประสิทธิภาพกองกลาง	-	-	-	-	-	241,500	-	241,500	
8) กิจกรรม บริหารจัดการภายในกองบริหารงานบุคคล	-	-	-	-	-	150,000	-	150,000	
9) กิจกรรม บริหารสำนักงานกองพัฒนานักศึกษา	-	-	-	-	-	90,000	-	90,000	
10) กิจกรรม บริหารจัดการให้มีความคล่องตัวและมีประสิทธิภาพภายในกองนโยบายและแผน (ค่าเช่าเครื่องถ่ายเอกสาร)	-	-	-	-	-	38,600	-	38,600	

## สรุปงบประมาณ จำแนกตามโครงการ/กิจกรรมและหมวดรายจ่าย เงินงบประมาณแผ่นดิน (งปม.) ประจำปีงบประมาณ พ.ศ. 2565

## หน่วยงาน สำนักงานอธิการบดี

โครงการ/กิจกรรม	งบบุคลากร	งบดำเนินงาน		งบลงทุน		งบอุดหนุน	งบรายจ่ายอื่น	รวมทั้งสิ้น
		ค่าตอบแทน ใช้สอย และวัสดุ	ค่าสาธารณูปโภค	ค่าครุภัณฑ์	ค่าที่ดินสิ่งก่อสร้าง			
<i>แผนงาน : ยุทธศาสตร์เสริมสร้างพลังทางสังคม</i>								
โครงการยุทธศาสตร์มหาวิทยาลัยราชภัฏเพื่อการพัฒนาท้องถิ่น	-	-	-	-	-	35,689,600	-	35,689,600
รวมทุกยุทธศาสตร์	73,941,100	9,281,400	11,029,400	1,498,000	91,691,600	334,467,900	-	521,909,400



สรุปงบประมาณ จำแนกตามโครงการ/กิจกรรมและหมวดรายจ่าย เงินรายได้จากการจัดการศึกษาภาคปกติ (บ.กศ.) ประจำปีงบประมาณ พ.ศ. 2565

หน่วยงาน สำนักงานอธิการบดี

โครงการ/กิจกรรม	งบบุคลากร	งบดำเนินงาน		ค่าสาธารณูปโภค	งบลงทุน		งบอุดหนุน	งบรายจ่ายอื่น	รวมทั้งสิ้น
		ค่าตอบแทน ใช้สอย และวัสดุ			ค่าครุภัณฑ์	ค่าที่ดิน สิ่งก่อสร้าง			
4) กิจกรรม งบกลางที่อธิการบดีอนุมัติ (บ.กศ.)		643,600	-	-	-	-	-	-	643,600
5) กิจกรรม สนับสนุนภารกิจและการบริหารจัดการให้มีประสิทธิภาพกองกลาง	-	170,000	-	-	-	-	-	-	170,000
6) กิจกรรม เพิ่มระบบบริหารจัดการกองคลัง	-	1,230,000	-	-	-	-	-	-	1,230,000
7) กิจกรรม บริหารจัดการกองบริหารงานบุคคล	-	716,000	-	-	-	-	-	-	716,000
8) กิจกรรม ตรวจสอบคุณภาพ และค่ายา/เวชภัณฑ์ (กองพัฒนานักศึกษา)	-	550,000	-	-	-	-	-	-	550,000
9) กิจกรรม บริหารจัดการให้มีความคล่องตัวและมีประสิทธิภาพภายในกองนโยบายและแผน	-	131,500	-	9,900	-	-	-	-	141,400
10) กิจกรรม ทบทวนแผนปฏิบัติการประจำปีงบประมาณ พ.ศ. 2564 เพื่อเตรียมจัดทำ งบประมาณ ประจำปีงบประมาณ พ.ศ. 2565	-	50,000	-	-	-	-	-	-	50,000
11) กิจกรรม บริหารจัดการสำนักงานให้มีความคล่องตัว (กองอาคารฯ)	-	200,000	-	-	-	-	-	-	200,000
12) กิจกรรม พัฒนาระบบบริหารและสวัสดิการ (ค่าตอบแทนปฏิบัติงานนอกเวลาราชการ ของกองอาคารฯ)	-	100,000	-	-	-	-	-	-	100,000
13) กิจกรรม อบรมและฝึกซ้อม แผนป้องกันและบรรเทาสาธารณภัยด้านอัคคีภัยและ แผ่นดินไหว	-	40,000	-	-	-	-	-	-	40,000
กลยุทธ์ 5 สร้างกลไกเพื่อให้บุคลากรมั่นคง ก้าวหน้าในอาชีพ	-	1,000,000	-	-	-	-	-	-	1,000,000
23. โครงการพัฒนาบุคลากรให้เข้าสู่ระดับตำแหน่งตามสายงาน (สายสนับสนุน)									
1) กิจกรรม พัฒนาคณาจารย์สายสนับสนุน	-	1,000,000	-	-	-	-	-	-	1,000,000
<b>รวมทุกยุทธศาสตร์</b>	<b>20,061,700</b>	<b>55,537,800</b>	<b>-</b>	<b>9,900</b>	<b>-</b>	<b>-</b>	<b>-</b>	<b>-</b>	<b>75,609,400</b>





## สรุปงบประมาณ จำแนกตามโครงการ/กิจกรรมและหมวดรายจ่าย เงินงบประมาณแผ่นดิน (งปม.) ประจำปีงบประมาณ พ.ศ. 2565

## หน่วยงาน สำนักส่งเสริมวิชาการและงานทะเบียน

โครงการ/กิจกรรม	งบบุคลากร	งบดำเนินงาน		ค่าสาธารณูปโภค	งบลงทุน		งบอุดหนุน	งบรายจ่ายอื่น	รวมทั้งสิ้น
		ค่าตอบแทน ใช้สอย และวัสดุ			ค่าครุภัณฑ์	ค่าที่ดิน สิ่งก่อสร้าง			
แผนงาน : พื้นฐานด้านการพัฒนาและเสริมสร้างศักยภาพทรัพยากรมนุษย์ ผลผลิต : ผู้สำเร็จการศึกษาด้านวิทยาศาสตร์และเทคโนโลยี									
ยุทธศาสตร์ที่ 4 พัฒนาระบบบริหารจัดการ	-	-	-	-	-	400,000	-	400,000	
เป้าประสงค์ : ยึดหลักธรรมาภิบาล									
กลยุทธ์ 4 พัฒนาศักยภาพการบริหารจัดการ	-	-	-	-	-	400,000	-	400,000	
22. โครงการปรับปรุง/พัฒนาศักยภาพการบริหารจัดการ									
1) กิจกรรม บริหารจัดการทรัพยากรให้มีประสิทธิภาพ	-	-	-	-	-	400,000	-	400,000	
รวมทุกยุทธศาสตร์	-	-	-	-	-	400,000	-	400,000	





สรุปงบประมาณ จำแนกตามโครงการ/กิจกรรมและหมวดรายจ่าย เงินรายได้จากการจัดการศึกษาภาคพิเศษ (กศ.พบ.) ประจำปีงบประมาณ พ.ศ. 2565

หน่วยงานสำนักส่งเสริมวิชาการและงานทะเบียน

โครงการ/กิจกรรม	งบบุคลากร	งบดำเนินงาน		ค่าสาธารณูปโภค	งบลงทุน		งบอุดหนุน	งบรายจ่ายอื่น	รวมทั้งสิ้น
		ค่าตอบแทน ใช้สอย และวัสดุ			ค่าครุภัณฑ์	ค่าที่ดินสิ่งก่อสร้าง			
แผนงาน : พื้นฐานด้านการพัฒนาและเสริมสร้างศักยภาพทรัพยากรมนุษย์									
ผลผลิต : ผู้สำเร็จการศึกษาด้านวิทยาศาสตร์และเทคโนโลยี									
ยุทธศาสตร์ที่ 4 พัฒนาระบบบริหารจัดการ	-	7,135,000	-	161,000	-	-	-	-	7,296,000
เป้าประสงค์ : ยึดหลักธรรมาภิบาล									
กลยุทธ์ 3 พัฒนาบุคลากรทุกประเภทและระดับ	-	159,000	-	-	-	-	-	-	159,000
21. โครงการพัฒนาบุคลากร									
1) กิจกรรมพัฒนาอาจารย์ด้านวิชาการ	-	60,000	-	-	-	-	-	-	60,000
2) กิจกรรมพัฒนาศักยภาพบุคลากรสายสนับสนุนของสำนักส่งเสริมวิชาการ	-	99,000	-	-	-	-	-	-	99,000
กลยุทธ์ 4 พัฒนาศักยภาพการบริหารจัดการ	-	6,976,000	-	161,000	-	-	-	-	7,137,000
22. โครงการปรับปรุง/พัฒนาศักยภาพการบริหารจัดการ									
1) กิจกรรมบริหารจัดการทรัพยากรให้มีประสิทธิภาพ	-	530,000	-	-	-	-	-	-	530,000
2) กิจกรรมครุภัณฑ์สำนักงาน	-	-	-	161,000	-	-	-	-	161,000
3) กิจกรรมจัดประชุมกรรมการอำนวยการจัดการศึกษา	-	2,746,000	-	-	-	-	-	-	2,746,000
4) กิจกรรมบริหารจัดการ การปฏิบัติงาน ภาคกศ.พบ.	-	2,000,000	-	-	-	-	-	-	2,000,000
5) กิจกรรมรับสมัครและคัดเลือกนักศึกษาใหม่ ภาคกศ.พบ.	-	150,000	-	-	-	-	-	-	150,000
6) กิจกรรมจัดทำคู่มือนักศึกษาใหม่ ภาคกศ.พบ.	-	250,000	-	-	-	-	-	-	250,000
7) กิจกรรมบริหารจัดการสนับสนุนการจัดการเรียนการสอน (ค่าตอบแทนการสอน) ภาคกศ.พบ.	-	1,300,000	-	-	-	-	-	-	1,300,000
รวมทุกยุทธศาสตร์	-	7,135,000	-	161,000	-	-	-	-	7,296,000



## สรุปงบประมาณ จำแนกตามโครงการ/กิจกรรมและหมวดรายจ่าย เงินงบประมาณแผ่นดิน (งปม.) ประจำปีงบประมาณ พ.ศ. 2565

## หน่วยงาน สำนักวิทยบริการและเทคโนโลยีสารสนเทศ

โครงการ/กิจกรรม	งบบุคลากร	งบดำเนินงาน		ค่าสาธารณูปโภค	งบลงทุน		งบอุดหนุน	งบรายจ่ายอื่น	รวมทั้งสิ้น
		ค่าตอบแทน ใช้สอย และวัสดุ			ค่าครุภัณฑ์	ค่าที่ดินสิ่งก่อสร้าง			
แผนงาน : พื้นฐานด้านการพัฒนาและเสริมสร้างศักยภาพทรัพยากรมนุษย์									
ผลผลิต : ผู้สำเร็จการศึกษาด้านวิทยาศาสตร์และเทคโนโลยี									
ยุทธศาสตร์ที่ 4 พัฒนาระบบบริหารจัดการ	-	-	-	-	-	-	500,000	-	500,000
เป้าประสงค์ : ยึดหลักธรรมาภิบาล									
กลยุทธ์ 4 พัฒนาศักยภาพการบริหารจัดการ	-	-	-	-	-	-	500,000	-	500,000
22. โครงการปรับปรุง/พัฒนาศักยภาพการบริหารจัดการ									
1) กิจกรรม จัดหาทรัพยากรสารสนเทศให้เพียงพอและมีประสิทธิภาพ	-	-	-	-	-	-	500,000	-	500,000
รวมทุกยุทธศาสตร์	-	-	-	-	-	-	500,000	-	500,000

## สรุปงบประมาณ จำแนกตามโครงการ/กิจกรรมและหมวดรายจ่าย เงินรายได้จากการจัดการศึกษาภาคปกติ (บ.กศ.) ประจำปีงบประมาณ พ.ศ. 2565

## หน่วยงาน สำนักวิทยบริการและเทคโนโลยีสารสนเทศ

โครงการ/กิจกรรม	งบบุคลากร	งบดำเนินงาน	ค่าสาธารณูปโภค	งบลงทุน		งบอุดหนุน	งบรายจ่ายอื่น	รวมทั้งสิ้น
		ค่าตอบแทน ใช้สอย และวัสดุ		ค่าครุภัณฑ์	ค่าที่ดินสิ่งก่อสร้าง			
แผนงาน : พื้นฐานด้านการพัฒนาและเสริมสร้างศักยภาพทรัพยากรมนุษย์								
ผลผลิต : ผู้สำเร็จการศึกษาด้านวิทยาศาสตร์และเทคโนโลยี								
ยุทธศาสตร์ที่ 4 พัฒนาระบบบริหารจัดการ	4,018,000	8,517,500	-	430,000	-	-	-	12,965,500
เป้าประสงค์ : ยึดหลักธรรมาภิบาล								
กลยุทธ์ 4 พัฒนาศักยภาพการบริหารจัดการ	4,018,000	8,517,500	-	430,000	-	-	-	12,965,500
22. โครงการปรับปรุง/พัฒนาศักยภาพการบริหารจัดการ								
1) กิจกรรม เช่าเครื่องคอมพิวเตอร์สำหรับห้องปฏิบัติการ จำนวน 760 เครื่อง สัญญาผูกพัน 3 ปี	-	7,207,200	-	-	-	-	-	7,207,200
2) กิจกรรม เช่าซอฟต์แวร์สำหรับสถาบันการศึกษา (ระบบปฏิบัติการ Windows และ Office) จำนวน 400 ชุด สัญญาผูกพัน 3 ปี	-	930,300	-	-	-	-	-	930,300
3) กิจกรรม บริหารจัดการสำนักงานด้านเทคโนโลยีสารสนเทศ ประจำปีงบประมาณ พ.ศ. 2565	-	380,000	-	430,000	-	-	-	810,000
4) กิจกรรม เงินเดือนพนักงานมหาวิทยาลัยสายสนับสนุน (เงินรายได้)	4,018,000	-	-	-	-	-	-	4,018,000
<b>รวมทุกยุทธศาสตร์</b>	<b>4,018,000</b>	<b>8,517,500</b>	<b>-</b>	<b>430,000</b>	<b>-</b>	<b>-</b>	<b>-</b>	<b>12,965,500</b>



## สรุปงบประมาณ จำแนกตามโครงการ/กิจกรรมและหมวดรายจ่าย เงินงบประมาณแผ่นดิน (งปม.) ประจำปีงบประมาณ พ.ศ. 2565

## หน่วยงาน สำนักศิลปะและวัฒนธรรม

โครงการ/กิจกรรม	งบบุคลากร	งบดำเนินงาน		ค่าสาธารณูปโภค	งบลงทุน		งบอุดหนุน	งบรายจ่ายอื่น	รวมทั้งสิ้น
		ค่าตอบแทน ใช้สอย และวัสดุ			ค่าครุภัณฑ์	ค่าที่ดิน สิ่งก่อสร้าง			
แผนงาน : พื้นฐานด้านการพัฒนาและเสริมสร้างศักยภาพทรัพยากรมนุษย์ ผลผลิต : ผู้สำเร็จการศึกษาด้านวิทยาศาสตร์และเทคโนโลยี									
ยุทธศาสตร์ที่ 4 พัฒนาระบบบริหารจัดการ	-	-	-	-	-	50,000	-	50,000	
เป้าประสงค์ : ยึดหลักธรรมาภิบาล									
กลยุทธ์ 1 ปรับโครงสร้างการบริหารจัดการ	-	-	-	-	-	50,000	-	50,000	
19. โครงการปรับโครงสร้างการบริหารจัดการ									
1) กิจกรรม ปรับปรุง พัฒนา และจัดหาสื่อ อุปกรณ์ และวัสดุเพื่อสนับสนุนการดำเนินงาน ของสำนักงาน	-	-	-	-	-	50,000	-	50,000	
รวมทุกยุทธศาสตร์	-	-	-	-	-	50,000	-	50,000	









สรุปงบประมาณ จำแนกตามโครงการ/กิจกรรมและหมวดรายจ่าย เงินรายได้จากการจัดการศึกษาภาคพิเศษ (กศ.พบ.) ประจำปีงบประมาณ พ.ศ. 2565

หน่วยงาน สถาบันวิจัยและพัฒนา

โครงการ/กิจกรรม	งบบุคลากร	งบดำเนินงาน		ค่าสาธารณูปโภค	งบลงทุน		งบอุดหนุน	งบรายจ่ายอื่น	รวมทั้งสิ้น
		ค่าตอบแทน ใช้สอย และวัสดุ			ค่าครุภัณฑ์	ค่าที่ดิน สิ่งก่อสร้าง			
แผนงาน : พื้นฐานด้านการพัฒนาและเสริมสร้างศักยภาพทรัพยากรมนุษย์									
ผลผลิต : ผู้สำเร็จการศึกษาด้านวิทยาศาสตร์และเทคโนโลยี									
ยุทธศาสตร์ที่ 3 พัฒนาคุณภาพการศึกษา	-	-	-	-	-	-	4,000,000	-	4,000,000
เป้าประสงค์ : นวัตกรรมสร้างสรรค์									
กลยุทธ์ 3 ส่งเสริมให้อาจารย์มีศักยภาพตามเกณฑ์	-	-	-	-	-	-	4,000,000	-	4,000,000
14. โครงการพัฒนาอาจารย์ให้มีศักยภาพตามเกณฑ์มาตรฐานหลักสูตร									
1) กิจกรรม สมทบกองทุนวิจัย	-	-	-	-	-	-	4,000,000	-	4,000,000
รวมทุกยุทธศาสตร์	-	-	-	-	-	-	4,000,000	-	4,000,000

## สรุปงบประมาณ จำแนกตามโครงการ/กิจกรรมและหมวดรายจ่าย เงินงบประมาณแผ่นดิน (งปม.) ประจำปีงบประมาณ พ.ศ. 2565

## หน่วยงาน สถาบันวิจัยและพัฒนา (โครงการอนุรักษ์พันธุกรรมพืชอันเนื่องมาจากแนวพระราชดำริฯ)

โครงการ/กิจกรรม	งบบุคลากร	งบดำเนินงาน		ค่าสาธารณูปโภค	งบลงทุน		งบอุดหนุน	งบรายจ่ายอื่น	รวมทั้งสิ้น
		ค่าตอบแทน ใช้สอย และวัสดุ			ค่าครุภัณฑ์	ค่าที่ดิน สิ่งก่อสร้าง			
แผนงาน : พื้นฐานด้านการพัฒนาและเสริมสร้างศักยภาพทรัพยากรมนุษย์									
ผลผลิต : ผลงานการให้บริการวิชาการ									
ยุทธศาสตร์ที่ 1 พัฒนาท้องถิ่น	-	-	-	-	-	-	3,105,000	-	3,105,000
เป้าประสงค์ : ชุมชนท้องถิ่นยั่งยืน									
กลยุทธ์ 1 สืบสานพระราชปณิธาน	-	-	-	-	-	-	3,105,000	-	3,105,000
1. โครงการสืบสานพระราชปณิธานเพื่อการพัฒนาชุมชนท้องถิ่นอย่างยั่งยืน									
1. กิจกรรม ปกป้องทรัพยากรพืชในพื้นที่ป่าเขาพลวง วิทยาลัยพยาบาลพัฒนา จ .ลพบุรี มหาวิทยาลัยราชภัฏพระนคร	-	-	-	-	-	-	86,000	-	86,000
2. กิจกรรม ปกป้องทรัพยากรพืชมีหัวและลำต้นใต้ดินในพื้นที่ป่าเขาพลวง วิทยาลัยพยาบาลพัฒนา จ .ลพบุรี มหาวิทยาลัยราชภัฏพระนคร	-	-	-	-	-	-	75,300	-	75,300
3. กิจกรรม การศึกษาความหลากหลายและจัดทำฐานข้อมูลไลเคนในเส้นทางศึกษาธรรมชาติ บริเวณพื้นที่ป่าเขาพลวง วิทยาลัยพยาบาลพัฒนา อำเภอชัยบาดาล จังหวัดลพบุรี	-	-	-	-	-	-	86,000	-	86,000
4. กิจกรรม การสำรวจทำรหัสพิกัดค่าพิกัดทรัพยากรสัตว์จำพวกสัตว์บกมีกระดูกสันหลังในพื้นที่ป่าปกป่าเขาพลวง วิทยาลัยพยาบาลพัฒนา มหาวิทยาลัยราชภัฏพระนคร จังหวัดลพบุรี	-	-	-	-	-	-	107,500	-	107,500
5. กิจกรรม จัดทำเส้นทางเดินป่าศึกษาธรรมชาติเขาพลวง ในพื้นที่วิทยาลัยพยาบาลพัฒนา มหาวิทยาลัยราชภัฏพระนคร อำเภอชัยบาดาล จังหวัดลพบุรี	-	-	-	-	-	-	73,100	-	73,100
6. กิจกรรม สำรวจและเก็บรวบรวมทรัพยากรวัฒนธรรมและภูมิปัญญาในพื้นที่ชุมชนไทยรามัญแป้นทอง แขวงสามวาตะวันตก เขตคลองสามวากรุงเทพมหานคร	-	-	-	-	-	-	86,000	-	86,000
7. กิจกรรม การสำรวจทรัพยากรวัฒนธรรมและภูมิปัญญาเพื่อการอนุรักษ์เครื่องแขวนโบราณพวงมโหตร ชุมชนไปรษณีย์รามอินทรา 65 เขตบางเขน กรุงเทพมหานคร	-	-	-	-	-	-	58,700	-	58,700
8. กิจกรรม สำรวจและเก็บรวบรวมทรัพยากรพืชอาหารท้องถิ่น ตำบลบางรักน้อย อำเภอเมือง จังหวัดนนทบุรี	-	-	-	-	-	-	86,000	-	86,000
9. กิจกรรม สำรวจและรวบรวมพรรณไม้ในสวนกีฬารามอินทรา กรุงเทพมหานคร	-	-	-	-	-	-	51,600	-	51,600
10. กิจกรรม สำรวจวัฒนธรรมและภูมิปัญญาเพื่อการอนุรักษ์และพัฒนาอย่างยั่งยืน ชุมชนไปรษณีย์รามอินทรา 65 เขตบางเขน กรุงเทพมหานคร	-	-	-	-	-	-	58,300	-	58,300

## สรุปงบประมาณ จำแนกตามโครงการ/กิจกรรมและหมวดรายจ่าย เงินงบประมาณแผ่นดิน (งปม.) ประจำปีงบประมาณ พ.ศ. 2565

## หน่วยงาน สถาบันวิจัยและพัฒนา (โครงการอนุรักษ์พันธุกรรมพืชอันเนื่องมาจากพระราชดำริฯ)

โครงการ/กิจกรรม	งบบุคลากร	งบดำเนินงาน		ค่าสาธารณูปโภค	งบลงทุน		งบอุดหนุน	งบรายจ่ายอื่น	รวมทั้งสิ้น
		ค่าตอบแทน วัสดุ และวัสดุ			ค่าครุภัณฑ์	ค่าที่ดิน สิ่งก่อสร้าง			
11. กิจกรรมสำรวจและเก็บรวบรวมพรรณไม้ยืนต้นภายในมหาวิทยาลัยราชภัฏพระนคร	-	-	-	-	-	-	43,000	-	43,000
12. กิจกรรมพืชสมุนไพรและการใช้ประโยชน์พืชสมุนไพรบางชนิดในพื้นที่โดยรอบวิทยาลัยชัยบาดาลพัฒน์ มหาวิทยาลัยราชภัฏพระนคร จังหวัดลพบุรี	-	-	-	-	-	-	86,000	-	86,000
13. กิจกรรมสำรวจเก็บรวบรวมภูมิปัญญาท้องถิ่นและวัฒนธรรมในพื้นที่องค์การบริหารส่วนตำบลม่วงคอม อ.ชัยบาดาล จ.ลพบุรี	-	-	-	-	-	-	53,900	-	53,900
14. กิจกรรมสำรวจและเก็บรวบรวมพันธุ์ไม้ในวิทยาลัยชัยบาดาลพัฒน์ มหาวิทยาลัยราชภัฏพระนคร อำเภอชัยบาดาล จังหวัดลพบุรี	-	-	-	-	-	-	89,100	-	89,100
15. กิจกรรมการศึกษาและจัดทำฐานข้อมูลทรัพยากรกายภาพ ภายใต้รัศมีอย่างน้อย 50 กิโลเมตรของวิทยาลัยชัยบาดาลพัฒน์ มหาวิทยาลัยราชภัฏพระนคร จ.ลพบุรี	-	-	-	-	-	-	81,200	-	81,200
16. กิจกรรมศึกษาพันธุกรรมและการประยุกต์ใช้การเพาะเลี้ยงเนื้อเยื่อชั้นทองพยาบาทบริเวณพื้นที่ป่าปกปักเขาพลวง วิทยาลัยชัยบาดาลพัฒน์ จ.ลพบุรี เพื่อการอนุรักษ์อย่างยั่งยืน	-	-	-	-	-	-	91,500	-	91,500
17. กิจกรรมปลูกรักษาทรัพยากรพืชสมุนไพรบางชนิดในพื้นที่โดยรอบวิทยาลัยชัยบาดาลพัฒน์ มหาวิทยาลัยราชภัฏพระนคร จังหวัดลพบุรี	-	-	-	-	-	-	86,000	-	86,000
18. กิจกรรมการพัฒนาเส้นทางท่องเที่ยวตามโครงการอนุรักษ์พันธุกรรมพืชอันเนื่องมาจากพระราชดำริสมเด็จพระเทพรัตนราชสุดาฯ สยามบรมราชกุมารี ในพื้นที่อำเภอชัยบาดาล จ.ลพบุรี	-	-	-	-	-	-	86,000	-	86,000
19. กิจกรรมการพัฒนาผลิตภัณฑ์จากพืชบางชนิดในพื้นที่วิทยาลัยชัยบาดาลพัฒน์ จังหวัดลพบุรี	-	-	-	-	-	-	88,000	-	88,000
20. กิจกรรม การใช้ประโยชน์จากสมุนไพรในพื้นที่อำเภอชัยบาดาล จังหวัดลพบุรีเพื่อเป็นผลิตภัณฑ์ยากันยุงไร้ควัน	-	-	-	-	-	-	81,100	-	81,100
21. กิจกรรม การใช้ประโยชน์จากส่วนต่างๆ ของต้นกล้วยในพื้นที่อำเภอชัยบาดาล จังหวัดลพบุรีเพื่อเป็นผลิตภัณฑ์จากเยื่อกล้วย	-	-	-	-	-	-	80,800	-	80,800
22. การย้อมสีกและผ้าฝ้ายจากพรรณไม้ในป่าเขาพลวงและบริเวณวิทยาลัยชัยบาดาลพัฒน์ จ.ลพบุรี	-	-	-	-	-	-	83,600	-	83,600
23. กิจกรรมศึกษาพันธุกรรมของมะตาด ตำบลเกาะเกร็ด จ.นนทบุรี เพื่อการอนุรักษ์และการประยุกต์ใช้อย่างยั่งยืน	-	-	-	-	-	-	86,000	-	86,000
24. กิจกรรมการพัฒนาสูตรอาหารจากพืชท้องถิ่นของเกาะเกร็ดจังหวัดนนทบุรี เพื่อสร้างศักยภาพเชิงพาณิชย์	-	-	-	-	-	-	86,000	-	86,000

## สรุปงบประมาณ จำแนกตามโครงการ/กิจกรรมและหมวดรายจ่าย เงินงบประมาณแผ่นดิน (งปม.) ประจำปีงบประมาณ พ.ศ. 2565

## หน่วยงาน สถาบันวิจัยและพัฒนา (โครงการอนุรักษ์พันธุกรรมพืชอันเนื่องมาจากแนวพระราชดำริฯ)

โครงการ/กิจกรรม	งบบุคลากร	งบดำเนินงาน		ค่าสาธารณูปโภค	งบลงทุน		งบอุดหนุน	งบรายจ่ายอื่น	รวมทั้งสิ้น
		ค่าตอบแทน วัสดุ และวัสดุ			ค่าครุภัณฑ์	ค่าที่ดิน สิ่งก่อสร้าง			
25. กิจกรรม การพัฒนาต่อยอดสมุนไพรสายพันธุ์ในพื้นที่วิทยาลัยพยาบาลพัฒนา สู่ผลิตภัณฑ์เชิงพาณิชย์	-	-	-	-	-	-	72,500	-	72,500
26. กิจกรรม การศึกษาองค์ประกอบทางเคมีของน้ำมันหอมระเหยจากไม้ดอกหอมที่พบในพื้นที่ป่าเขาพลวง วิทยาลัยพยาบาลพัฒนา มหาวิทยาลัยราชภัฏพระนคร จังหวัดลพบุรี	-	-	-	-	-	-	77,900	-	77,900
27. กิจกรรม พัฒนาศูนย์เรียนรู้ อนุรักษ์ พัฒนา และใช้ประโยชน์ทรัพยากรอย่างยั่งยืน สู่เศรษฐกิจพอเพียง	-	-	-	-	-	-	129,000	-	129,000
28. กิจกรรม ศูนย์ข้อมูลทรัพยากร อพ.สธ.-มรภ.พระนคร	-	-	-	-	-	-	15,000	-	15,000
29. กิจกรรม การสำรวจ จัดทำทะเบียนพรรณไม้ และฝังแสดงตำแหน่งพรรณไม้ในพื้นที่สวนพฤกษศาสตร์ มหาวิทยาลัยราชภัฏพระนคร	-	-	-	-	-	-	86,000	-	86,000
30. กิจกรรม พัฒนาเส้นทางศึกษาธรรมชาติใหม่มหาวิทยาลัยราชภัฏพระนคร เพื่อเป็นการอนุรักษ์และใช้ประโยชน์อย่างยั่งยืน	-	-	-	-	-	-	86,000	-	86,000
31. กิจกรรม การสร้างจิตสำนึกในการอนุรักษ์ทรัพยากรนกในมหาวิทยาลัยราชภัฏพระนคร	-	-	-	-	-	-	43,000	-	43,000
32. กิจกรรม พัฒนาคู่มือตามเส้นทางศึกษาธรรมชาติเขาพลวง และอบรมเชิงปฏิบัติการประกอบการใช้คู่มือเส้นทางเดินศึกษาธรรมชาติ เพื่อสร้างจิตสำนึกในการพัฒนาทรัพยากรธรรมชาติและสิ่งแวดล้อม	-	-	-	-	-	-	100,700	-	100,700
33. กิจกรรม สนับสนุนองค์กรปกครองส่วนท้องถิ่น อ.ชัยบาดาล จ.ลพบุรี ที่เข้าร่วมสนองพระราชดำริ อพ.สธ. ดำเนินงานในฐานะทรัพยากรท้องถิ่น	-	-	-	-	-	-	43,000	-	43,000
34. กิจกรรม ปรับปรุงเว็บไซต์ประชาสัมพันธ์หน่วยงานและเผยแพร่ความรู้ อพ.สธ.-มรภ.พระนคร	-	-	-	-	-	-	12,900	-	12,900
35. กิจกรรมการผลิตสื่อวีดิทัศน์เพื่อประชาสัมพันธ์ โครงการอนุรักษ์พันธุกรรมพืชอันเนื่องมาจากพระราชดำริ สมเด็จพระเทพรัตนราชสุดาฯ สยามบรมราชกุมารี สนองพระราชดำริ โดยมหาวิทยาลัยราชภัฏพระนคร	-	-	-	-	-	-	48,000	-	48,000
36. กิจกรรม จัดทำป้ายพรรณไม้ยืนต้นและโปรแกรมค้นหาพรรณไม้ภายในมหาวิทยาลัยราชภัฏพระนคร	-	-	-	-	-	-	68,800	-	68,800
37. กิจกรรม บทเรียนท้องถิ่น “ทรัพยากรวัฒนธรรมและภูมิปัญญาท้องถิ่นอำเภอชัยบาดาลจังหวัดลพบุรี ”	-	-	-	-	-	-	69,600	-	69,600
38. กิจกรรม บริหารจัดการโครงการอนุรักษ์พันธุกรรมพืชฯ (อพ.สธ.-มรภ.พระนคร)	-	-	-	-	-	-	361,900	-	361,900
<b>รวมทุกยุทธศาสตร์</b>	-	-	-	-	-	-	<b>3,105,000</b>	-	<b>3,105,000</b>

สรุปงบประมาณ จำแนกตามโครงการ/กิจกรรมและหมวดรายจ่าย เงินรายได้จากการจัดการศึกษาภาคปกติ (บ.กศ.) ประจำปีงบประมาณ พ.ศ. 2565

หน่วยงาน สถาบันภาษา

โครงการ/กิจกรรม	งบบุคลากร	งบดำเนินงาน		ค่า สาธารณูปโภค	งบลงทุน		งบอุดหนุน	งบรายจ่ายอื่น	รวมทั้งสิ้น
		ค่าตอบแทน ใช้สอย และวัสดุ			ค่าครุภัณฑ์	ค่าที่ดิน สิ่งก่อสร้าง			
แผนงาน : พื้นฐานด้านการพัฒนาและเสริมสร้างศักยภาพทรัพยากรมนุษย์									
ผลผลิต : ผู้สำเร็จการศึกษาด้านสังคมศาสตร์									
ยุทธศาสตร์ที่ 4 พัฒนาระบบบริหารจัดการ	821,800	690,000	-	60,000	-	-	-	-	1,571,800
เป้าประสงค์ : ยึดหลักธรรมาภิบาล									
กลยุทธ์ 4 พัฒนาศักยภาพการบริหารจัดการ	821,800	690,000	-	60,000	-	-	-	-	1,571,800
22. โครงการปรับปรุง/พัฒนาศักยภาพการบริหารจัดการ									
1) กิจกรรม สนับสนุนการบริหารจัดการ	-	290,000	-	60,000	-	-	-	-	350,000
2) กิจกรรม การบริการรับและต่ออายุวีซ่า ใบอนุญาตทำงาน และค่าประกันชีวิตของอาสาสมัครครูชาวจีน สถาบันขงจื้อฯ	-	400,000	-	-	-	-	-	-	400,000
3) เงินเดือนพนักงานมหาวิทยาลัยสายสนับสนุน (เงินรายได้)	821,800	-	-	-	-	-	-	-	821,800
<b>รวมทุกยุทธศาสตร์</b>	<b>821,800</b>	<b>690,000</b>	<b>-</b>	<b>60,000</b>	<b>-</b>	<b>-</b>	<b>-</b>	<b>-</b>	<b>1,571,800</b>











สรุปงบประมาณ จำแนกตามโครงการ/กิจกรรมและหมวดรายจ่าย เงินรายได้จากการจัดการศึกษาภาคปกติ (บ.กศ.) ประจำปีงบประมาณ พ.ศ. 2565

หน่วยงาน กลุ่มตรวจสอบภายใน

โครงการ/กิจกรรม	งบบุคลากร	งบดำเนินงาน		ค่าสาธารณูปโภค	งบลงทุน		งบอุดหนุน	งบรายจ่ายอื่น	รวมทั้งสิ้น
		ค่าตอบแทน ใช้สอย และวัสดุ			ค่าครุภัณฑ์	ค่าที่ดิน สิ่งก่อสร้าง			
แผนงาน : พื้นฐานด้านการพัฒนาและเสริมสร้างศักยภาพทรัพยากรมนุษย์									
ผลผลิต : ผู้สำเร็จการศึกษาด้านวิทยาศาสตร์และเทคโนโลยี									
ยุทธศาสตร์ที่ 4 พัฒนาระบบบริหารจัดการ	1,000,800	92,300	-	16,000	-	-	-	-	1,109,100
เป้าประสงค์ : ยึดหลักธรรมาภิบาล									
กลยุทธ์ 3 พัฒนาคณาจารย์ทุกประเภทและระดับ	-	52,200	-	-	-	-	-	-	52,200
21. โครงการพัฒนาคณาจารย์									
1) กิจกรรม พัฒนาศักยภาพบุคลากรสายสนับสนุนด้านบุคลิกภาพ ด้านทักษะและด้านบริการ	-	52,200	-	-	-	-	-	-	52,200
กลยุทธ์ 4 พัฒนาศักยภาพการบริหารจัดการ	1,000,800	40,100	-	16,000	-	-	-	-	1,056,900
22. โครงการปรับปรุง/พัฒนาศักยภาพการบริหารจัดการ									
1) กิจกรรม ปรับปรุงพัฒนาและจัดหาสื่อ อุปกรณ์ และวัสดุ เพื่อสนับสนุนการดำเนินงานของสำนักงาน	-	40,100	-	16,000	-	-	-	-	56,100
2) กิจกรรม เงินเดือนพนักงานมหาวิทยาลัยสายสนับสนุน (เงินรายได้)	1,000,800	-	-	-	-	-	-	-	1,000,800
<b>รวมทุกยุทธศาสตร์</b>	<b>1,000,800</b>	<b>92,300</b>	<b>-</b>	<b>16,000</b>	<b>-</b>	<b>-</b>	<b>-</b>	<b>-</b>	<b>1,109,100</b>



## ภาคผนวก ข ข้อบังคับมหาวิทยาลัยราชภัฏพระนคร ว่าด้วยการเงินและทรัพย์สินของมหาวิทยาลัย พ.ศ. 2548

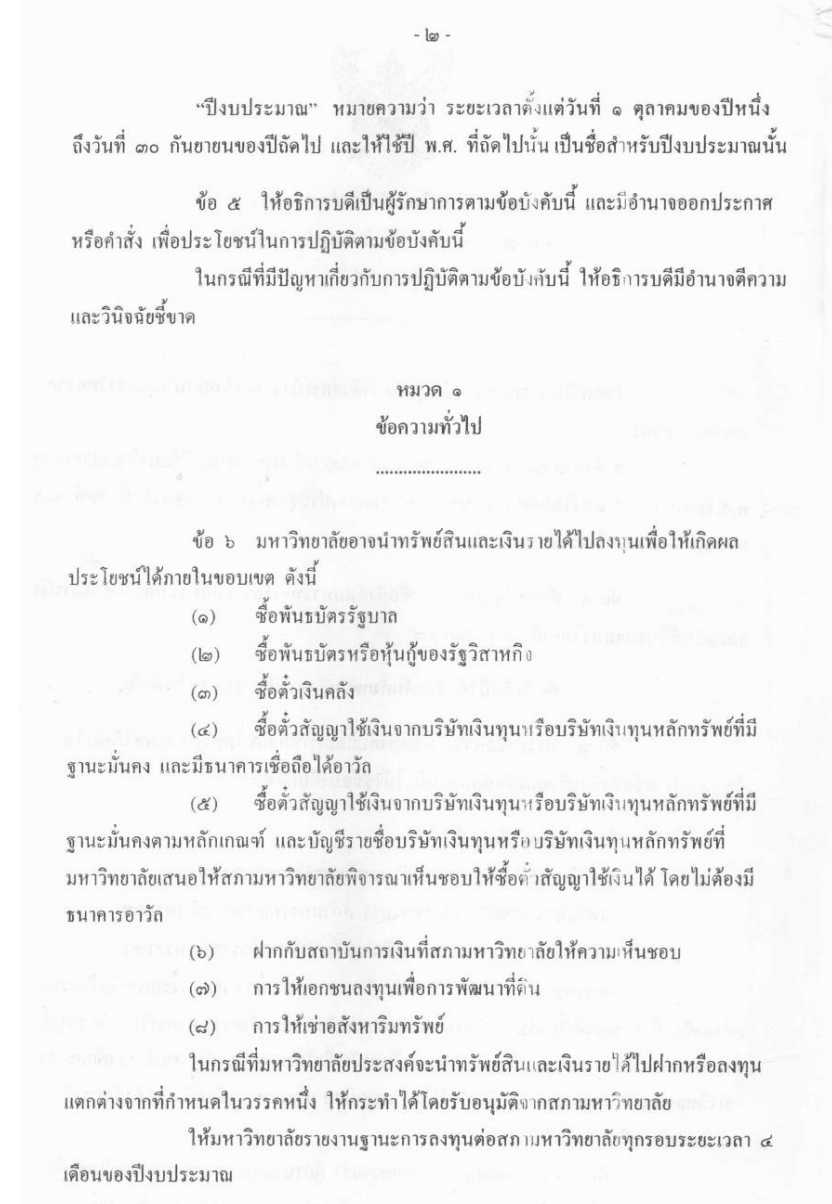
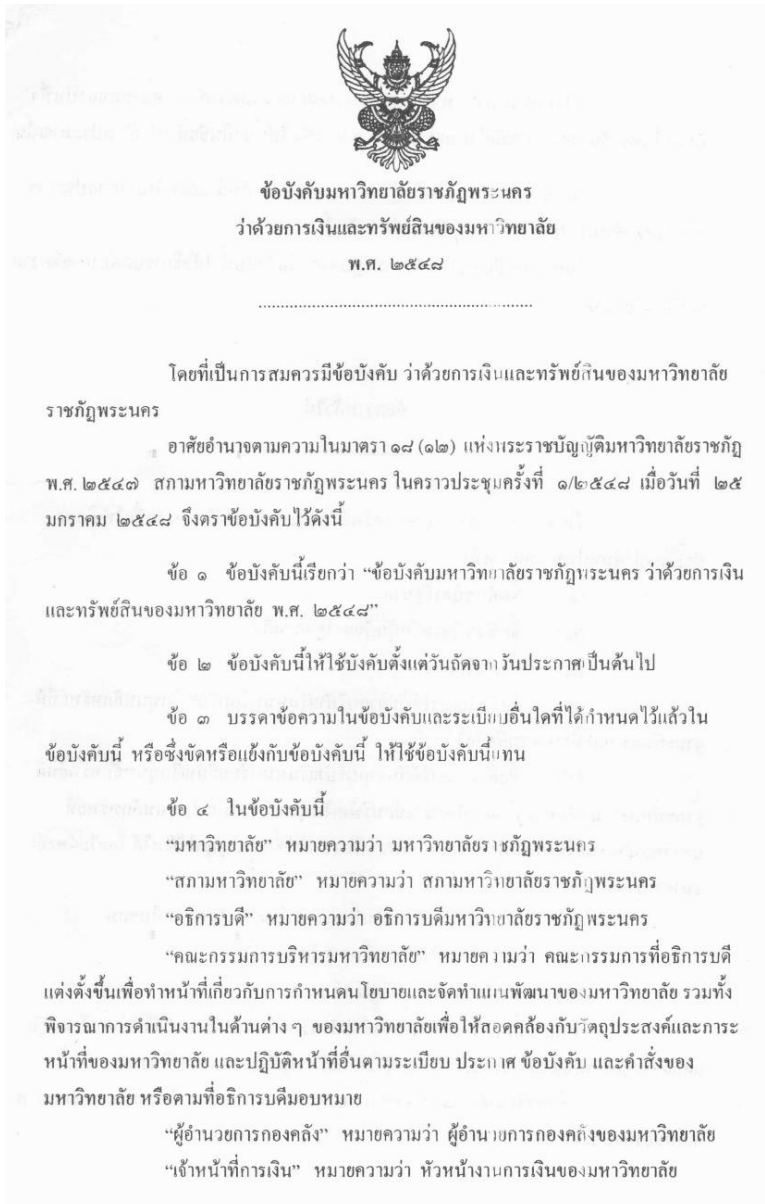

ข้อ ๙ ให้มหาวิทยาลัยจัดทำงบประมาณประจำปี โดยแยกเป็นงบประมาณที่จะเบิกจากงบประมาณแผ่นดิน งบประมาณที่จะเบิกจากเงินรายได้ของมหาวิทยาลัยตามข้อ ๑๑ เพื่อเสนอขออนุมัติต่อสภามหาวิทยาลัย ในวงเงินไม่เกินร้อยละ ๘๐ ของประมาณการรายได้ประจำปีงบประมาณนั้น ๆ

ในกรณีที่มีเหตุจำเป็นเร่งด่วนที่จะต้องจัดสรรเงินรายได้ประจำปีงบประมาณใน ส่วนที่เกินไว้ร้อยละ ๒๐ ให้มหาวิทยาลัยจัดทำคำขอตั้งงบประมาณเพิ่มเติมเพื่อเสนอขออนุมัติต่อ สภามหาวิทยาลัย

ข้อ ๘ งบประมาณรายจ่ายที่ตั้งจากเงินรายได้ของมหาวิทยาลัย จะกำหนดให้มี เงินสำรองจ่ายเพื่อกรณีฉุกเฉินหรือจำเป็นก็ได้

การกำหนดวงเงินสำรองจ่าย และการเบิกจ่ายให้เป็นไปตามระเบียบที่มหาวิทยาลัย กำหนด

ข้อ ๕ เงินรายได้และผลประโยชน์ที่มหาวิทยาลัยได้รับจากโครงการที่มีระเบียบ ข้อกำหนดเกี่ยวกับการใช้จ่ายไว้แล้วเป็นการเฉพาะ ให้เบิกจ่ายได้ตามโครงการ โดยอธิการบดีหรือ ผู้ที่อธิการบดีมอบหมายเป็นผู้พิจารณาอนุมัติตามเงื่อนไขที่อธิการบดีกำหนด

ข้อ ๑๐ ในกรณีที่ไม่สามารถปฏิบัติตามข้อบังคับนี้ได้และเป็นกรณีจำเป็นเร่งด่วน ให้อธิการบดีพิจารณาอนุมัติโดยความเห็นชอบของคณะกรรมการบริหารมหาวิทยาลัย แล้วจึงนำ เสนอสภามหาวิทยาลัยเพื่อทราบ

หมวด ๒

รายรับ

.....

ข้อ ๑๑ นอกจากเงินที่กำหนดไว้ในงบประมาณแผ่นดิน รายได้ของมหาวิทยาลัย มีดังนี้

- (๑) เงินค่าธรรมเนียมต่าง ๆ ของมหาวิทยาลัย
- (๒) เงินผลประโยชน์ของมหาวิทยาลัยอันเกิดจากการลงทุนตามข้อ ๖
- (๓) เงินค่าตอบแทน ค่าบริการ เงิน ทรัพย์สิน หรือทรัพย์สินที่ได้ตามอำนาจ และหน้าที่ หรือสัญญาที่ดำเนินการจากเงินรายได้ของมหาวิทยาลัย

(๔) รายได้หรือผลประโยชน์ที่ได้มาจากการจัดหาประโยชน์จาก อสังหาริมทรัพย์ ซึ่งมหาวิทยาลัยเป็นผู้ปกครอง ดูแล หรือใช้ประโยชน์ รวมทั้งเบี่ยงเบนจากการ ผิดสัญญาการศึกษา และเบี่ยงเบนที่เกิดจากการผิดสัญญาการซื้อขายที่ดิน หรือจ้างทำของที่ ดำเนินการโดยเงินงบประมาณแผ่นดิน

(๕) เงินและทรัพย์สินอย่างอื่น ซึ่งมีผู้บริจาคให้แก่มหาวิทยาลัยภายใต้บังคับ แห่งเงื่อนไข หรือวัตถุประสงค์ของผู้บริจาค

(๖) ดอกผล ค่าปรับ เงินชดเชยคืนอื่นใด ที่เกิดจากการใช้จ่ายเงินงบประมาณ รายจ่ายจากรายได้ของมหาวิทยาลัย หรือเงินและ/หรือทรัพย์สินอย่างอื่นที่ได้รับบริจาค

(๗) รายได้หรือผลประโยชน์อื่น ๆ

ข้อ ๑๒ ให้อธิการบดีมีอำนาจกำหนดอัตราเงินค่าธรรมเนียมของมหาวิทยาลัย ตามข้อ ๑๑ (๑) ตามความเหมาะสมโดยความเห็นชอบของคณะกรรมการบริหารมหาวิทยาลัย โดยทำเป็นประกาศของมหาวิทยาลัยแล้วรายงานให้สภามหาวิทยาลัยทราบ วันแต่การกำหนด อัตราค่าธรรมเนียมการศึกษา ให้เป็นไปตามระเบียบว่าด้วยการเก็บเงินค่าธรรมเนียมการศึกษา ของมหาวิทยาลัย

หมวด ๓

รายจ่าย

.....

ข้อ ๑๓ มหาวิทยาลัย อาจมีรายจ่ายประเภทต่าง ๆ ดังนี้  
(๑) รายจ่ายเพื่อการบริหารในกิจการทั่วไป  
(๒) รายจ่ายเพื่อการศึกษาและส่งเสริมวิชาการด้านการเรียนการสอน การวิจัย เพื่อเพิ่มพูนและพัฒนาประสิทธิภาพทางวิชาการ

- (๓) รายจ่ายเพื่อสนับสนุนการให้บริการทางวิชาการแก่สังคม
  - (๔) รายจ่ายตามเงื่อนไขหรือวัตถุประสงค์ของผู้บริจาค
  - (๕) รายจ่ายเพื่อสวัสดิการแก่ข้าราชการพลเรือนในสถาบันอุดมศึกษา
- ถูกจ้างประจำ พนักงานราชการ อาจารย์ประจำตามสัญญา เจ้าหน้าที่ประจำตามสัญญา หรือบุคลากรที่เรียกชื่ออย่างอื่นในสังกัดของมหาวิทยาลัย
- (๖) รายจ่ายเพื่อสนับสนุนการให้บริการนักศึกษา ส่งเสริมกิจกรรมและ ศิลปวัฒนธรรม

- ๕ -

(๗) ราชจ่ายอื่น ๆ ที่สภามหาวิทยาลัยพิจารณาเห็นสมควร

ข้อ ๑๔ ภายใต้งบข้อ ๗ และข้อ ๑๓ การจ่ายเงินให้แก่บุคคลใดหรือก่อนนี้ผูกพันกับบุคคลใดเป็นการเฉพาะราย อาจกระทำได้ตามคำสั่งของมหาวิทยาลัย หรือมติของสภามหาวิทยาลัย

การจ่ายเงินหรือก่อนนี้ผูกพันจากเงินซึ่งมีผู้บริจาคให้แก่มหาวิทยาลัย ให้กระทำได้ตามวัตถุประสงค์ของผู้บริจาค

ข้อ ๑๕ ประเภทราชจ่าย อำนาจการจ่ายเงินหรือก่อนนี้ผูกพัน หรือข้อปฏิบัติเกี่ยวกับการจ่ายเงินของส่วนราชการหรือหน่วยงานในสังกัดของมหาวิทยาลัย ให้เป็นไปตามที่อธิการบดีกำหนด โดยทำเป็นประกาศของมหาวิทยาลัย

อธิการบดีอาจมอบอำนาจให้หัวหน้าส่วนราชการหรือหัวหน้าหน่วยงานตามวรรคหนึ่งดำเนินการเกี่ยวกับการจ่ายเงินเฉพาะในส่วนราชการหรือหน่วยงานนั้นก็ได้

หมวด ๔

วิธีการงบประมาณ

.....

ข้อ ๑๖ เงินงบประมาณราชจ่ายของปีงบประมาณใด ให้เบิกจ่ายภายในปีงบประมาณนั้น

ข้อ ๑๗ งบประมาณราชจ่ายข้ามปีจะมีได้ในกรณีที่ได้คาดว่าจะใช้งบประมาณราชจ่ายให้เสร็จสิ้นทันในปีงบประมาณไม่ได้

ข้อ ๑๘ งบประมาณราชจ่ายประจำปีหรืองบประมาณราชจ่ายเพิ่มเติมที่ขอตั้งจะมีงบกลางด้วยก็ได้

ข้อ ๑๙ การกำหนดหมวดราชจ่ายและหลักเกณฑ์การเฉลี่ยจ่ายในหมวดราชจ่าย ให้เป็นไปตามหลักเกณฑ์และวิธีการที่อธิการบดีกำหนด โดยทำเป็นประกาศของมหาวิทยาลัย

ข้อ ๒๐ ในกรณีที่มีความจำเป็นต้องเปลี่ยนแปลงรายการ โอนหมวดราชจ่ายให้อธิการบดีเป็นผู้มีอำนาจอนุมัติ โดยความเห็นชอบของคณะกรรมการบริหารมหาวิทยาลัย

- ๖ -

ข้อ ๒๑ การขออนุมัติเงินไว้เบิกเหลือปีจากงบประมาณที่เบิกจากเงินรายได้ของมหาวิทยาลัย ให้อธิการบดีเป็นผู้มีอำนาจอนุมัติแล้วรายงานสภามหาวิทยาลัยเพื่อทราบ ทั้งนี้ให้เป็นไปตามหลักเกณฑ์และวิธีการที่อธิการบดีกำหนด โดยทำเป็นประกาศของมหาวิทยาลัย

ข้อ ๒๒ ให้อธิการบดีมีอำนาจอนุมัติให้ใช้เงินงบประมาณเหลือจ่ายในระหว่างปีงบประมาณได้

ข้อ ๒๓ เงินรายได้ของมหาวิทยาลัยนอกเหนือจากที่จัดสรรเป็นงบประมาณราชจ่ายประจำปี และงบประมาณเหลือจ่ายเมื่อสิ้นปีงบประมาณ ให้เป็นเงินคงคลัง ทั้งนี้ไม่รวมเงินรายได้จากโครงการที่มีระเบียบปฏิบัติเกี่ยวกับค่าใช้จ่ายไว้เป็นเฉพาะ

การใช้เงินคงคลังให้มหาวิทยาลัยดำเนินการ โดยความเห็นชอบของสภามหาวิทยาลัย

หมวด ๕

การรับเงิน การเก็บรักษาเงิน และการจัดทำบัญชี

.....

ข้อ ๒๔ ให้ผู้อำนวยการกองคลัง มีหน้าที่ดูแล ตรวจสอบรายรับ ราชจ่าย และการก่อนนี้ผูกพันของมหาวิทยาลัย และจัดให้มีการบันทึกบัญชีให้ถูกต้องครบถ้วน

ข้อ ๒๕ การรับเงิน การเก็บรักษาเงิน และการจัดทำบัญชีของมหาวิทยาลัย ให้เป็นไปตามระเบียบนี้หรือระเบียบอื่นที่มหาวิทยาลัยกำหนด

ในกรณีตามวรรคหนึ่งที่ยังไม่มีกำหนดไว้ ให้ปฏิบัติตามระเบียบและระบบบัญชีที่กระทรวงการคลังกำหนดให้ส่วนราชการถือปฏิบัติ โดยอนุโลม

ข้อ ๒๖ การรับเงินรายได้ทุกประเภทตามข้อ ๑๑ จะหักไว้ใช้จ่ายเพื่อการใดก่อนนำส่งมิได้ เว้นแต่อธิการบดีจะได้อำนาจไว้เป็นอย่างอื่น โดยทำเป็นประกาศของมหาวิทยาลัย

การรับเงินรายได้ตามวรรคหนึ่ง จะต้องออกใบเสร็จรับเงินไว้เป็นหลักฐาน โดยมอบต้นฉบับให้แก่ผู้ชำระเงินและมีสำเนาไว้กับต้นฉบับ

ใบเสร็จรับเงินจะต้องเป็นไปตามแบบที่มหาวิทยาลัยกำหนด และอยู่ในความควบคุมของหัวหน้างานการเงินของมหาวิทยาลัย โดยจัดทำทะเบียนใบเสร็จรับเงินและหลักฐานการเบิกใบเสร็จรับเงิน

ข้อ ๒๑ ให้มหาวิทยาลัยนำเงินรายรับฝากไว้ที่ธนาคารที่เป็นรัฐวิสาหกิจ หรือธนาคารพาณิชย์ที่มหาวิทยาลัยเห็นชอบแล้วแต่กรณี ภายในวันนั้น

ข้อ ๒๒ การเก็บรักษาดอกเบี้ยเงินฝาก ให้มีกรรมการเก็บรักษาดอกเบี้ยอย่างน้อย ๓ คน ซึ่งอธิการบดีเป็นผู้แต่งตั้ง โดยมีอายุครบวาระ ๑ ปี เพื่อให้มีเจ้าหน้าที่ตรวจสอบดอกเบี้ยให้ตรงกับบัญชีเงินฝากดอกเบี้ยประจำวันและบัญชีเงินฝาก โดยตรวจสอบทุกวันและลงนามกำกับไว้เป็นหลักฐาน

ข้อ ๒๓ ให้กองคลังของมหาวิทยาลัย เก็บรักษาดอกเบี้ยเงินฝากไว้สำรองจ่ายได้ภายในวงเงินที่อธิการบดีจะกำหนดไว้เป็นคราวๆ แล้วแต่กรณี ถ้าเกินจำนวนเงินที่กำหนดไว้ให้จัดการนำฝากธนาคารที่เป็นรัฐวิสาหกิจหรือธนาคารพาณิชย์ที่มหาวิทยาลัยเห็นชอบ ภายในวันนั้น

ข้อ ๓๐ ให้กองคลังของมหาวิทยาลัย ทำรายงานรายรับ รายจ่าย และฐานะการเงินของมหาวิทยาลัยเป็นประจำทุกเดือนเสนอให้อธิการบดีทราบภายในวันที่ ๒๐ ของเดือนถัดไป

ข้อ ๓๑ ให้กองคลังของมหาวิทยาลัย จัดทำงบการเงินประจำปีเสนออธิการบดีภายใน ๖๐ วัน นับตั้งแต่วันสิ้นปีงบประมาณ และให้งานตรวจสอบภายในตรวจสอบและจัดทำรายงานการตรวจสอบ พร้อมกับการเสนองบการเงินต่ออธิการบดี เพื่อเสนอต่อสภามหาวิทยาลัยภายใน ๑๕๐ วัน นับตั้งแต่วันสิ้นปีงบประมาณ

นอกจากการตรวจสอบดังกล่าวแล้ว อธิการบดีจะให้มีการตรวจสอบบัญชีการเงินและตัวเงินที่เก็บรักษาไว้ของมหาวิทยาลัยในขณะหนึ่งขณะใดก็ได้กระทำได้

หมวด ๖  
การกักหน้ผูกพันและการจ่ายเงิน

ข้อ ๓๒ ผู้มีอำนาจอนุมัติในการกักหน้ผูกพัน ซึ่งหมายความถึง การอนุมัติดำเนินการ การอนุมัติกักหน้ และการลงนามในสัญญาให้เป็นอำนาจของอธิการบดี

ข้อ ๓๓ ผู้มีอำนาจอนุมัติการจ่ายเงินจากเงินรายได้ของมหาวิทยาลัยตามข้อ ๑๑ ให้เป็นอำนาจของอธิการบดีหรือผู้ที่อธิการบดีมอบอำนาจ

ข้อ ๓๔ การจ่ายเงินทุกรายให้จ่ายเป็นเช็ค ในกรณีต้องจ่ายเป็นเงินสด ให้ขออนุมัติจากอธิการบดีหรือผู้ที่อธิการบดีมอบอำนาจเป็นกรณีๆ ไป

การเขียนเช็คสั่งจ่ายเงินให้ปฏิบัติดังนี้

(๑) การจ่ายเงินให้แก่เจ้าหน้าที่ ในกรณีซื้อ หรือเช่าทรัพย์สินหรือจ้างทำของให้ออกเช็คสั่งจ่ายในนามเจ้าหน้าที่ และขีดฆ่าคำว่า "หรือตามสั่ง" หรือ "หรือผู้ถือ" ออก และขีดคร่อมด้วย

(๒) การจ่ายเงินให้แก่ผู้รับเงินหรือเจ้าหน้าที่ นอกจากกรณีตาม (๑) ให้ออกเช็คสั่งจ่ายในนามผู้รับเงินหรือเจ้าหน้าที่ และขีดฆ่าคำว่า "หรือตามสั่ง" หรือ "หรือผู้ถือ" ออก และจะขีดคร่อมหรือไม่ก็ได้

(๓) ในกรณีสั่งจ่ายเงินเพื่อขอรับเงินสดมาจ่ายในมหาวิทยาลัยให้ออกเช็คสั่งจ่ายในนามเจ้าหน้าที่การเงิน และขีดฆ่าคำว่า "หรือตามสั่ง" หรือ "หรือผู้ถือ" ออก ห้ามออกเช็คสั่งจ่ายเงินสด

ข้อ ๓๕ การออกเช็คสั่งจ่าย ให้ผู้มีอำนาจตามข้อ ๓๓ ลงลายมือชื่อสั่งจ่ายร่วมกับผู้อำนวยการกองคลัง เมื่อลงลายมือชื่อสั่งจ่ายตามเช็คแล้ว ให้ประทับตราที่แสดงว่าได้สั่งจ่ายเงินแล้วในเอกสารขอรับชำระเงิน

ข้อ ๓๖ หลักฐานการจ่ายเงิน ใบสำคัญจ่าย ตลอดจนวิธีการจ่ายเงิน นอกเหนือจากที่กำหนดไว้ในระเบียบนี้หรือระเบียบอื่นที่มหาวิทยาลัยจะกำหนด ให้ปฏิบัติตามระเบียบของกระทรวงการคลังโดยอนุโลม

ข้อ ๓๗ การจ่ายเงินจากเงินรายได้ของมหาวิทยาลัย ในลักษณะรายจ่ายหมวดเงินสวัสดิการ ในกรณีที่มีได้กำหนดไว้เป็นอย่างอื่นในระเบียบให้หรือระเบียบอื่นที่มหาวิทยาลัยจะกำหนด ให้ปฏิบัติตามระเบียบของกระทรวงการคลัง โดยอนุโลม

ข้อ ๓๘ รายการเงินงบประมาณที่เบิกจากรายได้ของมหาวิทยาลัยที่ตั้งไว้ในหมวดเงินอุดหนุนประเภทเงินอุดหนุนทั่วไป ให้ถือว่าเป็นรายจ่ายหมวดจ่าย แต่เงินอุดหนุนประเภทเงินอุดหนุนเฉพาะกิจ จะต้องมิใช่สำคัญจ่ายหรือหลักฐานการจ่ายไว้ตรวจสอบด้วย



- ๘ -

หมวด ๗  
การพัสดุ

ข้อ ๓๘ การดำเนินการเกี่ยวกับการพัสดุที่จะต้องก่อนนี้ผูกพันหรือจ่ายเงินจากเงินรายได้ของมหาวิทยาลัย ให้ผู้มีอำนาจตามข้อ ๓๒ หรือข้อ ๓๓ ดำเนินการตามหลักเกณฑ์และวิธีการที่กำหนดในหมวดนี้

ข้อ ๔๐ การดำเนินการเกี่ยวกับการพัสดุโดยใช้เงินรายได้ของมหาวิทยาลัย ให้ดำเนินการตามระเบียบสำนักนายกรัฐมนตรีว่าด้วยการพัสดุโดยอนุโลม เว้นแต่ข้อบังคับหรือคณะกรรมการบริหารพัสดุจะกำหนดไว้เป็นอย่างอื่น

ข้อ ๔๑ ในกรณีจำเป็นเพื่อประโยชน์ของทางราชการ มหาวิทยาลัยอาจซื้อหรือจ้างเกินราคารวมมาตรฐานของสำนักงบประมาณหรือของกระทรวงการคลังได้ ทั้งนี้ให้อยู่ในดุลยพินิจของคณะกรรมการบริหารพัสดุ

สำหรับพัสดุที่จำเป็นต้องซื้อโดยตรงจากต่างประเทศ อาจซื้อผ่านผู้แทนจำหน่ายภายในประเทศ หรือซื้อโดยตรงจากผู้ผลิต หรือจากผู้นำเข้าต่างประเทศก็ได้

ข้อ ๔๒ การซื้อหรือการจ้างให้กระทำโดยหลักเกณฑ์และวิธีการดังต่อไปนี้

- (๑) วิธีตกลงราคา ให้ใช้กับการซื้อหรือการจ้างครั้งหนึ่งซึ่งมีราคาไม่เกิน ๒๐๐,๐๐๐ บาท
- (๒) วิธีสอบราคา ให้ใช้กับการซื้อหรือการจ้างครั้งหนึ่งซึ่งมีราคากว่า ๒๐๐,๐๐๐ บาทแต่ไม่เกิน ๔,๐๐๐,๐๐๐ บาท
- (๓) วิธีประกวดราคา ให้ใช้กับการซื้อหรือการจ้างครั้งหนึ่ง ซึ่งมีราคากว่า ๔,๐๐๐,๐๐๐ บาท
- (๔) วิธีพิเศษ ให้ใช้กับการซื้อหรือการจ้างครั้งหนึ่งซึ่งมีราคากว่า ๒๐๐,๐๐๐ บาท และเข้าหลักเกณฑ์ใดหลักเกณฑ์หนึ่ง ดังต่อไปนี้
  - (ก) เป็นพัสดุที่ขายทอดตลาด
  - (ข) เป็นพัสดุที่ต้องดำเนินการซื้อหรือจ้างโดยเร่งด่วน หากล่าช้า

อาจจะเสียหายแก่ราชการ

- ๑๐ -

- (ค) เป็นพัสดุที่จำเป็นต้องซื้อโดยตรงจากต่างประเทศ หรือต้องซื้อโดยผ่านองค์กรระหว่างประเทศ หรือต้องซื้อในต่างประเทศ
- (ง) เป็นพัสดุที่จำเป็นต้องซื้อจากผู้ผลิตโดยตรง หรือผู้แทนจำหน่ายแต่ผู้เดียวในประเทศ
- (จ) เป็นงานที่ต้องการผู้มีฝีมือเฉพาะด้าน หรือผู้ที่มีความชำนาญเป็นพิเศษ
- (ฉ) เป็นงานที่จ้างซ่อมพัสดุที่จำเป็นต้องตรวจสอบให้ทราบความชำรุดเสียหายก่อนจึงจะประมาณค่าซ่อมได้
- (ช) เป็นพัสดุที่ได้ดำเนินการซื้อหรือการจ้างโดยวิธีอื่นแล้วไม่ได้ผลดี
- (ซ) เป็นพัสดุที่เป็นที่คนและสิ่งก่อสร้าง ซึ่งจำเป็นต้องซื้อเฉพาะแห่ง
- (ฌ) เป็นพัสดุที่ใช้เกี่ยวกับภารกิจหรือผู้ที่ชำนาญการหรือผู้ทรงคุณวุฒิใช้โดยเฉพาะ หรือที่ใช้เกี่ยวกับการรักษาพยาบาลทั้งนี้ยกเว้นการซื้อยาที่จำเป็นต้องระบุชื่อเป็นการเฉพาะ

การซื้อหรือการจ้าง โดยวิธีพิเศษที่มีราคากว่า ๕,๐๐๐,๐๐๐ บาท

เมื่อดำเนินการเสร็จแล้ว ให้รายงานสภามหาวิทยาลัยทราบทุกครั้ง

- (๕) วิธีกรณีพิเศษ ให้ใช้กับการซื้อหรือการจ้างซึ่งกระทำกับหน่วยงานของทางราชการหรือกับรัฐวิสาหกิจ หรือกับหน่วยงานอื่นใดที่มีกฎหมาย ระเบียบ ข้อบังคับหรือมติคณะรัฐมนตรีกำหนดให้กระทำได้

ข้อ ๔๓ การจ่ายเงินล่วงหน้าสำหรับการซื้อหรือการจ้างให้กระทำได้เฉพาะในกรณี ดังต่อไปนี้

- (๑) การจ่ายเงินล่วงหน้า สำหรับการซื้อหรือการจ้างโดยวิธีกรณีพิเศษให้จ่ายเงินล่วงหน้าได้ไม่เกินร้อยละห้าสิบของราคาซื้อหรือราคาจ้าง
- (๒) การจ่ายเงินล่วงหน้า สำหรับการซื้อหรือการจ้างโดยวิธีสอบราคา วิธีประกวดราคาหรือวิธีพิเศษให้จ่ายเงินล่วงหน้าได้ไม่เกินร้อยละสิบห้าของราคาซื้อหรือราคาจ้าง
- (๓) การจ่ายเงินล่วงหน้า สำหรับการบอกรับวารสารไม่เกิน ๑ ปีให้จ่ายได้ตามจำนวนที่จะต้องจ่ายจริง

กรณีจ่ายเงิน ให้แก่ผู้ขายหรือผู้รับจ้างแบบธรรมเนียมการค้าระหว่างประเทศ โดยเปิดเช็คเดอริออปเรตคิด หรือโดยวิธีใช้ตราพด กรณีวงเงินไม่เกินหนึ่งแสนบาทให้กระทำได้โดยไม่ถือเป็นการจ่ายเงินล่วงหน้า

- ๑๑ -

ข้อ ๔๔ ให้มีคณะกรรมการบริหารพัสดุ เรียกโดยย่อว่า "กบพ."  
โดยอธิการบดีแต่งตั้ง ประกอบด้วย

- |                                     |                         |
|-------------------------------------|-------------------------|
| (๑) อธิการบดี                       | เป็นประธานกรรมการ       |
| (๒) รองอธิการบดีที่อธิการบดีมอบหมาย | เป็นรองประธานกรรมการ    |
| (๓) ผู้อำนวยการสำนักงานอธิการบดี    | เป็นกรรมการ             |
| (๔) ผู้ทรงคุณวุฒิไม่เกิน ๓ คน       | เป็นกรรมการ             |
| (๕) กองอาคารสถานที่                 | เป็นกรรมการ             |
| (๖) งานวินัยและนิติการ              | เป็นกรรมการ             |
| (๗) กองคลัง                         | เป็นกรรมการและเลขานุการ |

อาจให้มีกรรมการอื่นอีกได้ตามที่อธิการบดีกำหนด

ให้มีกรรมการและผู้ช่วยเลขานุการอีก ๑ คน

คุณสมบัติ หลักเกณฑ์และวิธีการได้มาของกรรมการตาม (๔) ให้อธิการบดีเป็นผู้กำหนด โดยทำเป็นประกาศของมหาวิทยาลัย

ให้กรรมการตาม (๔) มีวาระการดำรงตำแหน่งคราวละ ๒ ปี แต่อาจได้รับแต่งตั้งใหม่ก็ได้

ข้อ ๔๕ การประชุมของคณะกรรมการบริหารพัสดุ ให้มีข้อบังคับมหาวิทยาลัยราชภัฏพระนครว่าด้วยการประชุมสภามหาวิทยาลัย พ.ศ. ๒๕๖๗ และที่จะแก้ไขเพิ่มเติมมาใช้บังคับโดยอนุโลม

ข้อ ๔๖ ให้ กบพ. มีอำนาจและหน้าที่ ดังนี้

(๑) อนุมัติยกเว้น หรือผ่อนผันการไม่ปฏิบัติตามระเบียบสำนักนายกรัฐมนตรีว่าด้วยการพัสดุ

การอนุมัติตามวรรคแรก ให้มีอำนาจพิจารณาในวงเงินไม่เกิน ๒,๐๐๐,๐๐๐ บาท ถ้าเกิน ๒,๐๐๐,๐๐๐ บาท ให้เสนอคณะกรรมการบริหารมหาวิทยาลัยพิจารณา

(๒) อนุมัติให้อัดหาพัสดุที่มีคุณภาพสูงกว่าคุณลักษณะเฉพาะที่สำนักงานประมาณกำหนดโดยไม่ต้องปฏิบัติตามราคามาตรฐานकर्กัณฑ์

(๓) อนุมัติให้ดำเนินการเกี่ยวกับการพัสดุไม่เป็นไปตามราคาและหลักเกณฑ์ที่กระทรวงการคลังกำหนด

(๔) อนุมัติกำหนดรายละเอียด หรือคุณลักษณะเฉพาะที่ระบุชื่อ เครื่องหมายการค้าได้ มีคุณภาพและคุณสมบัติเป็นประโยชน์ต่อราชการ

- ๑๒ -

(๕) เสนอแนะการบริหารพัสดุต่ออธิการบดี

ข้อ ๔๗ ในการดำเนินการตามความในหมวดนี้ ผู้มีอำนาจดำเนินการจะมอบอำนาจเป็นหนังสือให้แก่ผู้ดำรงตำแหน่งใดก็ได้ โดยคำนึงถึงระดับตำแหน่งหน้าที่และความรับผิดชอบของผู้ที่จะได้รับมอบอำนาจเป็นสำคัญ

ประกาศ ณ วันที่ ๑๕ กุมภาพันธ์ พ.ศ. ๒๕๔๘

พลอากาศเอก



(วิระ กิจจาท)

นายกสภามหาวิทยาลัยราชภัฏพระนคร



ข้อบังคับมหาวิทยาลัยราชภัฏพระนคร  
ว่าด้วยการเงินและทรัพย์สินของมหาวิทยาลัย  
(ฉบับที่ ๒) พ.ศ. ๒๕๔๘

โดยที่เป็นการสมควรแก้ไขเพิ่มเติมข้อบังคับมหาวิทยาลัยราชภัฏพระนคร ว่าด้วยการเงินและทรัพย์สินของมหาวิทยาลัย ให้มีความเหมาะสมยิ่งขึ้น อันจะเป็นประโยชน์แก่การบริหารจัดการการเงินและทรัพย์สินของมหาวิทยาลัยให้มีประสิทธิภาพและเกิดประสิทธิผลมากที่สุด อาศัยอำนาจตามความในมาตรา ๑๕ (๑๒) แห่งพระราชบัญญัติมหาวิทยาลัยราชภัฏ พ.ศ. ๒๕๔๖ สภามหาวิทยาลัยราชภัฏพระนคร ในคราวประชุมครั้งที่ ๖/๒๕๔๘ เมื่อวันที่ ๑๗ พฤษภาคม ๒๕๔๘ จึงตราข้อบังคับไว้ดังนี้

ข้อ ๑ ข้อบังคับนี้เรียกว่า “ข้อบังคับมหาวิทยาลัยราชภัฏพระนคร ว่าด้วยการเงินและทรัพย์สินของมหาวิทยาลัย (ฉบับที่ ๒) พ.ศ. ๒๕๔๘”

ข้อ ๒ ข้อบังคับนี้ให้ใช้บังคับตั้งแต่วันถัดจากวันประกาศเป็นต้นไป

ข้อ ๓ ให้ยกเลิกนิยามคำว่า “เจ้าหน้าที่การเงิน” ในข้อ ๔ แห่งข้อบังคับมหาวิทยาลัยราชภัฏพระนคร ว่าด้วยการเงินและทรัพย์สินของมหาวิทยาลัย พ.ศ. ๒๕๔๘ และให้ใช้ความต่อไปนี้แทน

“ข้อ ๔ ในข้อบังคับนี้  
“หัวหน้างานการเงิน” หมายความว่า หัวหน้างานการเงินของมหาวิทยาลัย”

ข้อ ๔ ให้ยกเลิกความในข้อ ๒๓ แห่งข้อบังคับมหาวิทยาลัยราชภัฏพระนคร ว่าด้วยการเงินและทรัพย์สินของมหาวิทยาลัย พ.ศ. ๒๕๔๘ และให้ใช้ความต่อไปนี้แทน

“ข้อ ๒๓ เงินรายได้ของมหาวิทยาลัยนอกจากที่จัดสรรเป็นงบประมาณรายจ่ายประจำปี และงบประมาณเหลือจ่ายเมื่อสิ้นปีงบประมาณ ให้เป็นเงินกองทุนของมหาวิทยาลัย ทั้งนี้ ไม่รวมเงินรายได้จากโครงการที่มีระเบียบปฏิบัติเกี่ยวกับค่าใช้จ่ายไว้เป็นการเฉพาะ

- ๒ -

การใช้เงินกองทุนของมหาวิทยาลัย ให้มหาวิทยาลัยดำเนินการ โดยความเห็นชอบของสภามหาวิทยาลัย”

ข้อ ๕ ให้ยกเลิกความในข้อ ๒๖ วรรคท้าย แห่งข้อบังคับมหาวิทยาลัยราชภัฏพระนคร ว่าด้วยการเงินและทรัพย์สินของมหาวิทยาลัย พ.ศ. ๒๕๔๘ และให้ใช้ความต่อไปนี้แทน

“ในเสร็จรับเงินจะต้องเป็นไปตามแบบที่มหาวิทยาลัยกำหนด และอยู่ในความควบคุมของหัวหน้างานการเงิน โดยจัดทำทะเบียนในเสร็จรับเงินและหลักฐานการเบิกในเสร็จรับเงิน”

ข้อ ๖ ให้ยกเลิกความในข้อ ๓๔ (๓) แห่งข้อบังคับมหาวิทยาลัยราชภัฏพระนคร ว่าด้วยการเงินและทรัพย์สินของมหาวิทยาลัย พ.ศ. ๒๕๔๘ และให้ใช้ความต่อไปนี้แทน

“(๓) ในกรณีส่งจ่ายเงินเพื่อขอรับเงินสมทบจ่ายในมหาวิทยาลัยให้ออกเช็คส่งจ่ายในนามหัวหน้างานการเงิน และขีดฆ่าคำว่า “หรือตามสั่ง” หรือ “หรือผู้ถือ” ออก ห้ามออกเช็คสั่งจ่ายเงินสด”

ข้อ ๗ ให้ยกเลิกความในข้อ ๔๔ แห่งข้อบังคับมหาวิทยาลัยราชภัฏพระนคร ว่าด้วยการเงินและทรัพย์สินของมหาวิทยาลัย พ.ศ. ๒๕๔๘ และให้ใช้ความต่อไปนี้แทน

“ข้อ ๔๔ ให้มีคณะกรรมการบริหารพัสดุ เรียกโดยย่อว่า “กบพ.” โดยอธิการบดีแต่งตั้ง ประกอบด้วย

- |   |                         |
|---|-------------------------|
| (๑) อธิการบดี   | เป็นประธานกรรมการ       |
| (๒) รองอธิการบดีฝ่ายบริหารจัดการ                              | เป็นรองประธานกรรมการ    |
| (๓) ผู้อำนวยการสำนักงานอธิการบดี                              | เป็นกรรมการ             |
| (๔) ผู้มีความรู้ความสามารถทางด้านงานพัสดุไม่เกิน ๓ คน         | เป็นกรรมการ             |
| (๕) หัวหน้าหน่วยงานที่รับผิดชอบด้านอาคารสถานที่และสิ่งแวดล้อม | เป็นกรรมการ             |
| (๖) หัวหน้าหน่วยงานที่รับผิดชอบด้านงานวินัยและนิติการ         | เป็นกรรมการ             |
| (๗) ผู้อำนวยการกองคลัง  | เป็นกรรมการและเลขานุการ |

- ๓ -

ให้มีกรรมการและผู้ช่วยเลขานุการอีก ๑ คน คุณสมบัติ หลักเกณฑ์และวิธีการได้มาของกรรมการตาม (๔) ให้อธิการบดีเป็นผู้กำหนด โดยทำเป็นประกาศของมหาวิทยาลัย ให้กรรมการตาม (๔) มีวาระการดำรงตำแหน่งคราวละ ๒ ปี แต่อาจได้รับแต่งตั้งใหม่ก็ได้”

ประกาศ ณ วันที่ ๑๗ พฤษภาคม พ.ศ. ๒๕๔๘

พลอากาศเอก

(วิระ กิจจาทรร)

นายกสภามหาวิทยาลัยราชภัฏพระนคร

ภาคผนวก ค หนังสือสำนักงบประมาณ ที่ นร 0729.1/63 ลงวันที่ 9 พฤศจิกายน พ.ศ. 2563

- ๒ -

**ด่วนที่สุด**

ที่ นร ๐๗๒๙.๑/ว.๓

สำนักงบประมาณ  
ถนนพระรามที่ ๖ กรุงเทพฯ ๑๐๔๐๐

๙ พฤศจิกายน ๒๕๖๓

เรื่อง มาตรการการคลังด้านการใช้จ่ายภาครัฐ

เรียน เลขาธิการคณะรัฐมนตรี

อ้างถึง หนังสือสำนักเลขาธิการคณะรัฐมนตรี ด่วนที่สุด ที่ นร ๐๕๐๖/ว(ล) ๓๕๕๓๐  
ลงวันที่ ๙ พฤศจิกายน ๒๕๖๓

ตามหนังสือที่อ้างถึง สำนักเลขาธิการคณะรัฐมนตรีขอให้สำนักงบประมาณเสนอความเห็น  
ในส่วนที่เกี่ยวข้องเพื่อประกอบการพิจารณาของคณะรัฐมนตรี กรณีกระทรวงการคลังเสนอเรื่อง มาตรการ  
การคลังด้านการใช้จ่ายภาครัฐ เพื่อให้คณะรัฐมนตรีพิจารณา ดังนี้

- ๑) ให้ความเห็นชอบมาตรการการคลังด้านการใช้จ่ายภาครัฐ และมอบหมายให้หน่วยรับ  
งบประมาณถือปฏิบัติตามมาตรการดังกล่าว
- ๒) ให้ความเห็นชอบการแต่งตั้งคณะกรรมการติดตามเร่งรัดการเบิกจ่ายงบประมาณและ  
การใช้จ่ายภาครัฐ  
ความละเอียดแจ้งแล้ว นั้น

สำนักงบประมาณพิจารณาแล้วขอเรียนว่า มาตรการการคลังด้านการใช้จ่ายภาครัฐ มีวัตถุประสงค์  
เพื่อเร่งรัดสนับสนุนให้มีเม็ดเงินจากงบประมาณรายจ่ายประจำปีงบประมาณ พ.ศ. ๒๕๖๔ เข้าสู่ระบบเศรษฐกิจ  
รวดเร็วขึ้น ซึ่งจะช่วยสนับสนุนการฟื้นตัวของเศรษฐกิจไทยหลังจากสถานการณ์การแพร่ระบาดของโรคติดเชื้อ  
ไวรัสโคโรนา ๒๐๑๙ โดยกำหนดเป้าหมายการใช้จ่ายงบประมาณรายจ่ายประจำปีงบประมาณ พ.ศ. ๒๕๖๔  
ให้หน่วยรับงบประมาณเร่งรัดการใช้จ่าย ทั้งรายจ่ายประจำและรายจ่ายลงทุน และเร่งรัดการเบิกจ่ายค่าใช้จ่าย  
ด้านการฝึกอบรม ประชุม สัมมนา ประจำปีงบประมาณ พ.ศ. ๒๕๖๔ ภายในไตรมาสที่ ๑ ของปีงบประมาณ  
พ.ศ. ๒๕๖๔ ให้มากที่สุดหรือน้อยกว่าร้อยละ ๕๐ ของวงเงินงบประมาณที่ได้รับจัดสรร โดยให้พิจารณา  
สนับสนุนโรงเรียนขนาดกลางและขนาดเล็กในเมืองท่องเที่ยวภายในประเทศโดยเฉพาะเมืองรองเป็นลำดับแรก  
รวมทั้งแต่งตั้งคณะกรรมการติดตามเร่งรัดการเบิกจ่ายงบประมาณและการใช้จ่ายภาครัฐ เพื่อติดตามและเร่งรัด  
การเบิกจ่ายงบประมาณทั้งรายจ่ายประจำและรายจ่ายลงทุนของหน่วยรับงบประมาณ ดังนั้น เพื่อให้การใช้จ่าย  
งบประมาณรายจ่ายประจำปีงบประมาณ พ.ศ. ๒๕๖๔ รวมถึงการใช้จ่ายภาครัฐอื่น เป็นไปอย่างมีประสิทธิภาพ  
และสามารถสนับสนุนการฟื้นตัวของเศรษฐกิจและสังคมภายหลังจากสถานการณ์การแพร่ระบาดของโรคติดเชื้อ  
ไวรัสโคโรนา ๒๐๑๙ ได้อย่างรวดเร็ว จึงเห็นสมควรที่คณะรัฐมนตรีจะพิจารณาให้ความเห็นชอบมาตรการ  
การคลังด้านการใช้จ่ายภาครัฐ และมอบหมายให้หน่วยรับงบประมาณถือปฏิบัติตามมาตรการฯ รวมทั้ง  
การแต่งตั้งคณะกรรมการติดตามเร่งรัดการเบิกจ่ายงบประมาณและการใช้จ่ายภาครัฐดังกล่าว

/อย่างไรก็ดี ...

อย่างไรก็ดี กรณีการกำหนดเป้าหมายการใช้จ่ายงบประมาณรายจ่ายประจำปีงบประมาณ  
พ.ศ. ๒๕๖๔ โดยอ้างอิงจากเป้าหมายการใช้จ่ายงบประมาณรายจ่ายประจำปีงบประมาณ พ.ศ. ๒๕๖๒ นั้น  
จะไม่รวมงบประมาณรายจ่ายงบกลางในการกำหนดเป้าหมายการใช้จ่ายดังกล่าว ประกอบกับสำนักงบประมาณ  
ได้กำหนดให้หน่วยรับงบประมาณจัดทำแผนการปฏิบัติงานและแผนการใช้จ่ายงบประมาณ และการอนุมัติ  
เงินจัดสรรงบประมาณรายจ่ายประจำปีงบประมาณ พ.ศ. ๒๕๖๔ โดยให้หน่วยรับงบประมาณจัดทำแผนฯ  
ตามความจำเป็นที่จะต้องจ่ายหรือก่อนนี้ผูกพันในแต่ละไตรมาส ในกรณีที่เป็นการจ่ายในลักษณะงบลงทุน  
รายการปีเดียว ไม่ว่าจะเบิกจ่ายจากงบรายจ่ายใด ให้ดำเนินการเพื่อก่อนนี้ผูกพันได้ตั้งแต่ไตรมาสที่ ๑ และก่อนนี้  
ผูกพันให้เสร็จสิ้นภายในไตรมาสที่ ๒ ซึ่งการจัดทำแผนการปฏิบัติงานและแผนการใช้จ่ายงบประมาณดังกล่าว  
เป็นไปตามมาตรา ๓๔ และมาตรา ๔๐ ของพระราชบัญญัติวิธีการงบประมาณ พ.ศ. ๒๕๖๑ ดังนั้น  
การกำหนดเป้าหมายดังกล่าวหากหน่วยรับงบประมาณใดสามารถดำเนินการได้ตามแผนฯ ที่กำหนดไว้แล้ว  
แต่ต่ำกว่าเป้าหมายเฉลี่ยดังกล่าวตามไตรมาสให้ถือว่าได้ดำเนินการบรรลุตามเป้าหมายในไตรมาสนั้นแล้ว  
สำหรับหน่วยรับงบประมาณที่ไม่สามารถเบิกจ่ายหรือก่อนนี้ผูกพันได้ตามเป้าหมายและหรือแผนฯ ที่กำหนดไว้  
สำนักงบประมาณจะนำมาเป็นข้อมูลประกอบการพิจารณาจัดสรรงบประมาณรายจ่ายประจำปีงบประมาณ  
พ.ศ. ๒๕๖๕ อย่างเคร่งครัด

นอกจากนี้ กระทรวงการคลังควรจัดทำประมาณการรายรับให้สอดคล้องกับเป้าหมายการใช้จ่าย  
งบประมาณที่กำหนดไว้ และใช้ประโยชน์จากเครื่องมือหรือระบบการติดตามผลการเบิกจ่ายงบประมาณของหน่วยรับ  
งบประมาณ รวมทั้งผลการใช้จ่ายภาครัฐอื่น ๆ ที่มีอยู่แล้วเพื่อการติดตามและเร่งรัดการใช้จ่ายภาครัฐ  
มีประสิทธิภาพและเกิดผลสัมฤทธิ์อย่างทันต่อเหตุการณ์และให้เกิดประโยชน์สูงสุด โดยคำนึงถึงการจัดทำ  
แผนแม่บทภายใต้ยุทธศาสตร์ชาติในรูปแบบเฉพาะกิจเพื่อรองรับผลกระทบจากสถานการณ์โควิด - ๑๙ ในช่วง  
ระหว่างปี ๒๕๖๔ - ๒๕๖๕ ตามนัยมติคณะรัฐมนตรีเมื่อวันที่ ๒๙ กันยายน ๒๕๖๓ และให้มีการรายงานผล  
การติดตามเร่งรัดการใช้จ่ายภาครัฐ ปัญหาอุปสรรคการดำเนินการ และข้อเสนอแนะแนวทางแก้ไขต่อคณะรัฐมนตรี  
อย่างสม่ำเสมอต่อไป

จึงเรียนมาเพื่อโปรดนำเสนอความเห็นประกอบการพิจารณาของคณะรัฐมนตรีต่อไป

ขอแสดงความนับถือ

(นายเดชาวิวัฒน์ ณ สงขลา)

ผู้อำนวยการสำนักงบประมาณ

กองประเมินผล ๑  
โทร. ๐ ๒๒๖๕ ๑๖๔๘  
โทรสาร. ๐ ๒๒๖๓ ๔๔๘๓

สำเนาถูกต้อง  
  
(นายพงศ์ศิริ ศรีมีงขวัญชัย)  
นักวิเคราะห์นโยบายและแผนชำนาญการพิเศษ  
๑๒ พฤศจิกายน ๒๕๖๓

# ด่วนที่สุด

ที่ กค ๑๐๐๔/๒๕๖๓



กระทรวงการคลัง  
ถนนพระรามที่ ๖  
กรุงเทพฯ ๑๐๔๐๐

๕ พฤศจิกายน ๒๕๖๓

เรื่อง มาตรการการคลังด้านการใช้จ่ายภาครัฐ

เรียน เลขาธิการคณะรัฐมนตรี

- สิ่งที่ส่งมาด้วย ๑. หนังสือรายนายกรัฐมนตรีเห็นชอบให้เสนอคณะรัฐมนตรี
- ๒. องค์ประกอบและอำนาจหน้าที่ของคณะกรรมการติดตามเร่งรัดการเบิกจ่ายงบประมาณและการใช้จ่ายภาครัฐ

ด้วยกระทรวงการคลังขอเสนอมาตรการการคลังด้านการใช้จ่ายภาครัฐ โดยเรื่องนี้เข้าข่ายที่จะต้องนำเสนอคณะรัฐมนตรีตามพระราชกฤษฎีกาว่าด้วยการเสนอเรื่องและการประชุมคณะรัฐมนตรี พ.ศ. ๒๕๔๘ มาตรา ๔ (๑๒) เรื่องที่นายกรัฐมนตรีในฐานะหัวหน้ารัฐบาลนำเสนอหรือมีคำสั่งให้เสนอคณะรัฐมนตรี รวมทั้งสอดคล้องตามยุทธศาสตร์ชาติในด้าน (๒) การสร้างรายได้และการเพิ่มขีดความสามารถในการแข่งขัน ทั้งนี้ รายนายกรัฐมนตรี (นายสุพัฒนพงษ์ พันธ์มีเชาว์) กำกับการบริหารราชการกระทรวงการคลังได้เห็นชอบให้นำเรื่องดังกล่าวเสนอคณะรัฐมนตรีด้วยแล้ว (สิ่งที่ส่งมาด้วย ๑)

ทั้งนี้ เรื่องดังกล่าวมีรายละเอียด ดังนี้

### ๑. เหตุผลความจำเป็นที่ต้องเสนอคณะรัฐมนตรี

สถานการณ์เศรษฐกิจไทยในปี ๒๕๖๓ มีการหดตัว โดยผลิตภัณฑ์มวลรวมในประเทศ (Gross Domestic Product: GDP) ในไตรมาส ๒ ของปี ๒๕๖๓ หดตัวในระดับสูงที่ร้อยละ -๑๒.๒ เทียบกับช่วงเดียวกันปีก่อน ซึ่งเป็นการหดตัวอย่างต่อเนื่องจากไตรมาสก่อนหน้าที่หดตัวร้อยละ -๒.๐ เทียบกับช่วงเดียวกันปีก่อน ส่งผลให้เศรษฐกิจไทยในช่วงครึ่งแรกของปี ๒๕๖๓ ปรับตัวลดลงร้อยละ -๖.๕ เทียบกับช่วงเดียวกันปีก่อน อันมีสาเหตุหลักมาจากสถานการณ์การแพร่ระบาดของโรคติดเชื้อไวรัสโคโรนา ๒๐๑๙ ที่ส่งผลกระทบต่ออุปสงค์ทั้งภายในประเทศและภายในประเทศให้หดตัวลง

### ๒. ความเร่งด่วนของเรื่อง

สถานการณ์เศรษฐกิจไทย ปี ๒๕๖๓ เผชิญกับความท้าทายรอบด้าน เครื่องยนต์ในการขับเคลื่อนเศรษฐกิจ ทั้งด้านการส่งออก การท่องเที่ยว การบริโภคและการลงทุนภายในประเทศชะลอตัวลง ภาครัฐจึงต้องมีบทบาทสำคัญในการช่วยฟื้นฟูเศรษฐกิจไทย เพื่อกระตุ้นให้มีเม็ดเงินลงสู่ระบบเศรษฐกิจ และช่วยสนับสนุนเศรษฐกิจไทยในช่วงที่เหลือของปี ๒๕๖๓ และปี ๒๕๖๔ กระทรวงการคลังจึงเห็นควรเสนอมาตรการการคลังด้านการใช้จ่ายภาครัฐ

### ๓. ข้อเท็จจริง

๓.๑ ภายใต้การดำเนินการแก้ไขปัญหาผลกระทบจากการแพร่ระบาดของโรคติดเชื้อไวรัสโคโรนา ๒๐๑๙ ของรัฐบาล ผ่านมาตรการดูแลและเยียวยาผลกระทบจากไวรัสโคโรนา (COVID-๑๙)

ต่อเศรษฐกิจไทยทั้งทางตรงและทางอ้อม ระยะที่ ๑ และ ๒ และมาตรการดูแลและเยียวยาผลกระทบจากโรคติดเชื้อไวรัสโคโรนา ๒๐๑๙ ต่อเศรษฐกิจไทยทั้งทางตรงและทางอ้อม ระยะที่ ๓ ทำให้สถานการณ์เศรษฐกิจไทยในช่วงไตรมาส ๓ ของปี ๒๕๖๓ เริ่มปรับตัวดีขึ้น อย่างไรก็ตาม ในช่วงที่เหลือของปี ๒๕๖๓ และต่อเนื่องถึงปี ๒๕๖๔ คาดว่า เศรษฐกิจไทยยังคงมีความอ่อนไหวต่อปัจจัยเสี่ยงต่าง ๆ เช่น สถานการณ์การแพร่ระบาดของโรคติดเชื้อไวรัสโคโรนา ๒๐๑๙ ในหลายประเทศที่ยังคงไม่คลี่คลายและความเสี่ยงจากการเกิดการระบาดในระลอกที่สอง สถานการณ์เศรษฐกิจของประเทศคู่ค้าที่ชะลอตัวลง ความขัดแย้งทางการค้าระหว่างสาธารณรัฐประชาชนจีนและสหรัฐอเมริกา การจำกัดการเดินทางของนักท่องเที่ยวต่างประเทศเข้ามาในประเทศไทย เป็นต้น

๓.๒ กระทรวงการคลังได้ออกมาตรการรักษาระดับการบริโภคภายในประเทศ ผ่านโครงการเพิ่มกำลังซื้อให้แก่ผู้มีบัตรสวัสดิการแห่งรัฐ โครงการคนละครึ่ง และมาตรการช้อปดีมีคืน ที่ครอบคลุมกลุ่มเป้าหมายกว่า ๒๕ ล้านคน โดยคาดว่าจะมีเม็ดเงินเข้าสู่ระบบเศรษฐกิจกว่า ๑๕๒,๐๐๐ ล้านบาท ซึ่งจะช่วยฟื้นฟูเศรษฐกิจในไตรมาสที่ ๔ ของปี ๒๕๖๓

๓.๓ พระราชบัญญัติงบประมาณรายจ่ายประจำปีงบประมาณ พ.ศ. ๒๕๖๔ ซึ่งเป็นเครื่องมือด้านการใช้จ่ายภาครัฐที่สำคัญในการขับเคลื่อนเศรษฐกิจไทยตลอดปีงบประมาณ ๒๕๖๔ ได้มีผลบังคับใช้แล้วตั้งแต่วันที่ ๑ ตุลาคม ๒๕๖๓

### ๔. สำระสำคัญ

๔.๑ เพื่อเร่งรัดสนับสนุนให้มีเม็ดเงินจากระบบงบประมาณรายจ่ายประจำปีงบประมาณ พ.ศ. ๒๕๖๔ ลงสู่ระบบเศรษฐกิจเร็วขึ้น ซึ่งจะช่วยสนับสนุนการฟื้นตัวของเศรษฐกิจไทยหลังจากสถานการณ์การแพร่ระบาดของโรคติดเชื้อไวรัสโคโรนา ๒๐๑๙ กระทรวงการคลังเห็นควรเสนอมาตรการการคลังด้านการใช้จ่ายภาครัฐ ประกอบด้วย

#### ๔.๑.๑ การกำหนดเป้าหมายการใช้จ่ายงบประมาณรายจ่ายประจำปีงบประมาณ

พ.ศ. ๒๕๖๔

เพื่อให้การใช้จ่ายงบประมาณรายจ่ายประจำปีงบประมาณ พ.ศ. ๒๕๖๔ เป็นไปอย่างมีประสิทธิภาพ และสามารถสนับสนุนการฟื้นตัวของเศรษฐกิจและสังคมภายหลังจากสถานการณ์การแพร่ระบาดของโรคติดเชื้อไวรัสโคโรนา ๒๐๑๙ เห็นควรให้หน่วยรับงบประมาณเร่งรัดการใช้จ่ายงบประมาณประจำปีงบประมาณ พ.ศ. ๒๕๖๔ ทั้งรายจ่ายประจำและรายจ่ายลงทุน โดยกำหนดให้มีเป้าหมายการใช้จ่ายงบประมาณเป็นรายไตรมาส ที่อ้างอิงจากเป้าหมายการใช้จ่ายงบประมาณประจำปีงบประมาณ พ.ศ. ๒๕๖๒ ดังนี้

ไตรมาสที่ ๑ - ภาพรวม	ร้อยละ ๓๒ ของงบประมาณรายจ่าย
- รายจ่ายลงทุน	ร้อยละ ๒๐ ของงบประมาณรายจ่ายลงทุน
- รายจ่ายประจำ	ร้อยละ ๓๖ ของงบประมาณรายจ่ายประจำ
ไตรมาสที่ ๒ - ภาพรวม	ร้อยละ ๕๔ ของงบประมาณรายจ่าย
- รายจ่ายลงทุน	ร้อยละ ๔๕ ของงบประมาณรายจ่ายลงทุน
- รายจ่ายประจำ	ร้อยละ ๕๗ ของงบประมาณรายจ่ายประจำ

- ไตรมาสที่ ๓ - ภาพรวม ร้อยละ ๗๗ ของงบประมาณรายจ่าย
  - รายจ่ายลงทุน ร้อยละ ๖๕ ของงบประมาณรายจ่ายลงทุน
  - รายจ่ายประจำ ร้อยละ ๘๐ ของงบประมาณรายจ่ายประจำ
- ไตรมาสที่ ๔ - ภาพรวม ร้อยละ ๑๐๐ ของงบประมาณรายจ่าย
  - รายจ่ายลงทุน ร้อยละ ๑๐๐ ของงบประมาณรายจ่ายลงทุน
  - รายจ่ายประจำ ร้อยละ ๑๐๐ ของงบประมาณรายจ่ายประจำ

ทั้งนี้ หากหน่วยรับงบประมาณสามารถดำเนินการได้ตามแผนการปฏิบัติงาน และแผนการใช้จ่ายงบประมาณประจำปีงบประมาณ พ.ศ. ๒๕๖๔ ที่กำหนดไว้ แต่ต่ำกว่าเป้าหมาย การใช้จ่ายงบประมาณข้างต้น ให้ถือว่าได้ดำเนินการบรรลุตามเป้าหมายในไตรมาสนั้นแล้ว

๔.๑.๒ การเร่งรัดการเบิกจ่ายค่าใช้จ่ายด้านการฝึกอบรม ประชุม สัมมนา ประจำปีงบประมาณ พ.ศ. ๒๕๖๔ (Front Load)

๑) วัตถุประสงค์

เพื่อให้มีการเร่งรัดการเบิกจ่ายค่าใช้จ่ายด้านการฝึกอบรม ประชุม สัมมนา ประจำปีงบประมาณ พ.ศ. ๒๕๖๔ ลงสู่ระบบเศรษฐกิจ

๒) กลุ่มเป้าหมาย หน่วยรับงบประมาณ

๓) ระยะเวลาดำเนินงาน เดือนตุลาคม - ธันวาคม ๒๕๖๓ (๓ เดือน)

๔) วิธีดำเนินงาน

หน่วยรับงบประมาณเร่งรัดการเบิกจ่ายค่าใช้จ่ายด้านการฝึกอบรม ประชุม สัมมนา ประจำปีงบประมาณ พ.ศ. ๒๕๖๔ ให้สามารถเบิกจ่ายงบประมาณดังกล่าวได้ในไตรมาสที่ ๑ ของปีงบประมาณ ๒๕๖๔ ให้มากที่สุดหรือไม่น้อยกว่าร้อยละ ๕๐ ของวงเงินงบประมาณที่ได้รับจัดสรร โดยให้พิจารณาสนับสนุนโรงแรมขนาดกลางและขนาดเล็กในเมืองท่องเที่ยวภายในประเทศโดยเฉพาะเมืองรอง เป็นลำดับแรก ทั้งนี้ การจัดการฝึกอบรม ประชุม สัมมนา ต้องอยู่ภายใต้มาตรฐานของกระทรวงสาธารณสุข ในการป้องกันการแพร่ระบาดของโรคติดเชื้อไวรัสโคโรนา ๒๐๑๙ เป็นสำคัญ

๔.๒ เพื่อประโยชน์ในการติดตามและเร่งรัดการเบิกจ่ายงบประมาณทั้งรายจ่ายประจำ และรายจ่ายลงทุนของหน่วยรับงบประมาณ รวมทั้งติดตามเร่งรัดการใช้จ่ายภาครัฐอื่น เช่น โครงการใช้จ่ายเงินกู้ภายใต้พระราชกำหนดให้อำนาจกระทรวงการคลังกู้เงินเพื่อแก้ไขปัญหา เยียวยา และฟื้นฟูเศรษฐกิจ และสังคม ที่ได้รับผลกระทบจากการระบาดของโรคติดเชื้อไวรัสโคโรนา ๒๐๑๙ พ.ศ. ๒๕๖๓ (พระราชกำหนด) โครงการลงทุนโครงสร้างพื้นฐานขนาดใหญ่ เป็นต้น และสามารถเสนอแนะแนวทางแก้ไขปัญหาระยะต้นหรืออุปสรรค ให้สามารถมีเม็ดเงินจากระบบงบประมาณรายจ่ายและการใช้จ่ายภาครัฐอื่น ๆ ลงสู่ระบบเศรษฐกิจได้อย่างรวดเร็ว จึงเห็นควรแต่งตั้งคณะกรรมการติดตามเร่งรัดการเบิกจ่ายงบประมาณและการใช้จ่ายภาครัฐ โดยมีรัฐมนตรีว่าการกระทรวงการคลังเป็นประธานกรรมการ รัฐมนตรีช่วยว่าการกระทรวงการคลังเป็น รองประธานกรรมการ มีกรรมการประกอบด้วย หน่วยรับงบประมาณที่มีงบลงทุนอยู่ในระดับสูง โดยมี ที่ปรึกษาหรือรองอธิบดีหรืออธิบดีกรมบัญชีกลางมอบหมาย ที่ปรึกษาหรือรองผู้อำนวยการที่ผู้อำนวยการ สำนักงานคณะกรรมการนโยบายรัฐวิสาหกิจมอบหมาย และที่ปรึกษาหรือรองผู้อำนวยการที่ผู้อำนวยการ สำนักงานบริหารหนี้สาธารณะมอบหมาย เป็นกรรมการและเลขานุการร่วม และให้มีการติดตามและประชุม หรือเพื่อเร่งรัดการเบิกจ่ายงบประมาณทั้งรายจ่ายประจำและรายจ่ายลงทุนของหน่วยรับงบประมาณ รวมทั้ง ติดตามเร่งรัดการใช้จ่ายภาครัฐอื่น ๆ เช่น โครงการใช้จ่ายเงินกู้ภายใต้พระราชกำหนดฯ โครงการลงทุน โครงสร้างพื้นฐานขนาดใหญ่ เป็นต้น รายละเอียดปรากฏตามสิ่งที่ส่งมาด้วย ๒

/๕. ข้อเสนอ ...

๕. ข้อเสนอของกระทรวงการคลัง

กระทรวงการคลังพิจารณาแล้ว เห็นควรนำเสนอคณะรัฐมนตรีพิจารณา

๕.๑ ให้ความเห็นชอบมาตรการการคลังด้านการใช้จ่ายภาครัฐ ตามข้อ ๔.๑ และ มอบหมายให้หน่วยรับงบประมาณถือปฏิบัติตามมาตรการดังกล่าว

๕.๒ ให้ความเห็นชอบการแต่งตั้งคณะกรรมการติดตามเร่งรัดการเบิกจ่ายงบประมาณ และการใช้จ่ายภาครัฐ ตามข้อ ๔.๒

จึงเรียนมาเพื่อโปรดนำกราบเรียนนายกรัฐมนตรีเพื่อเสนอคณะรัฐมนตรีพิจารณา ให้ความเห็นชอบต่อไป

ขอแสดงความนับถือ



(นายอาคม เติมพิทยาไพสิฐ)  
รัฐมนตรีว่าการกระทรวงการคลัง

*Oban No.*  
(นางสาวศิวพร พงษ์อนันต์)  
ผู้อำนวยการกอง  
๕ ๑๕๕ ๖๖๖๖ ๖๖๖๖

สำนักงานเศรษฐกิจการคลัง  
สำนักนโยบายการคลัง  
โทร. ๐ ๒๒๗๓ ๕๐๒๐ ต่อ ๓๕๖๓  
โทรสาร ๐ ๒๖๑๘ ๓๓๘๕  
ไปรษณีย์อิเล็กทรอนิกส์ fiscalplanning@fpo.go.th



ภาคผนวก ง มาตรการให้ความช่วยเหลือผู้ได้รับผลกระทบ จากการระบาดของโรคติดเชื้อไวรัสโคโรนา 2019 หรือ โควิด 19 (Coronavirus Disease 2019 (COVID-19))



**PNRU มหาวิทยาลัยราชภัฏพระนคร**

**สรุป “การเยียวยาและช่วยเหลือ”**  
 ขั้นตอน คำธรรมเนียมการศึกษา 1/2564  
 ตามนโยบายของกระทรวงอว. ร่วมกับมหาวิทยาลัยราชภัฏพระนคร

- 1** มหาวิทยาลัยฯ ครอบคลุมนิสิตศึกษา และ นิสิตข้อมูลนิสิตศึกษา ไปยังระบบ Clearing กลาง เพื่อตรวจสอบความถูกต้อง และความซ้ำซ้อน ของข้อมูลนิสิตศึกษาระหว่างมหาวิทยาลัยฯ เพื่อให้อุดหนุนงานพิเศษของกระทรวง อว. งบประมาณสนับสนุนนิสิตศึกษา
- 2** มหาวิทยาลัยฯ “เปิดระบบ” การยื่นขอเงินกู้ยืม กยศ.ลดดอกเบี้ยก่อน ให้กับนิสิตศึกษา...เพื่อ ให้นิสิตศึกษา ลงทะเบียน ระบบบริการการศึกษา <https://reg.pnru.ac.th> ตามเงื่อนไขของผู้สมัคร
- 3** มหาวิทยาลัยฯ “รวบรวมข้อมูลนิสิตศึกษา” ที่ผ่านการลงทะเบียนเรียบร้อยแล้ว นำส่งข้อมูล ไปยัง >> สำนักงานปลัดกระทรวง อว. เพื่อขอรับเงินการเยียวยา
- 4** สำนักงานปลัด กระทรวง อว. “ตรวจสอบ” ความถูกต้องของข้อมูล และทำการ เบิกจ่ายเงินส่วน 30% จากรัฐบาลมายังมหาวิทยาลัยฯ
- 5** ...เมื่อ... มหาวิทยาลัยฯ ได้รับเงินเยียวยาแล้ว “จะทำการโอนเงินเยียวยา” ให้กับนิสิตศึกษา ผ่านทาง... บัญชีพร้อมเพย์ที่ผูกกับเลขบัตรประชาชน

**มหาวิทยาลัยราชภัฏพระนคร**  
 ได้ดำเนินการลดค่าเทอม 1/2564 ให้กับนิสิตศึกษาทุกระดับปริญญาแล้ว 20% ตามประกาศมหาวิทยาลัยราชภัฏพระนคร เรื่อง การกำหนดอัตราค่าลงทะเบียนเรียน สำหรับนิสิตศึกษาปริญญาตรี และบัณฑิตศึกษา ปีการศึกษา 2564 (เป็นกรณีพิเศษ)

QR Code: <https://reg.pnru.ac.th>

สำนักส่งเสริมวิชาการ และงานทะเบียน | สำนักวิทยบริการ และเทคโนโลยีสารสนเทศ

- ประกาศมหาวิทยาลัยราชภัฏพระนคร ลดอัตราค่าลงทะเบียนเรียนของนักศึกษา ร้อยละ 20 ในปีการศึกษา 2564



ประกาศมหาวิทยาลัยราชภัฏพระนคร  
เรื่อง กำหนดอัตราค่าลงทะเบียนเรียน สำหรับนักศึกษาระดับปริญญาตรี  
ปีการศึกษา ๒๕๖๔ (เป็นกรณีพิเศษ)

ตามประกาศกระทรวงการอุดมศึกษา วิทยาศาสตร์ วิจัยและนวัตกรรม เรื่อง มาตรการให้ความช่วยเหลือผู้ได้รับผลกระทบจากการระบาดของโรคติดเชื้อไวรัสโคโรนา ๒๐๑๙ หรือโรคโควิด ๑๙ (Coronavirus Disease 2019 (COVID-19)) ลงวันที่ ๑๒ มีนาคม ๒๕๖๓ โดยให้สถาบันอุดมศึกษาพิจารณาลดค่าธรรมเนียมต่าง ๆ ของสถาบันอุดมศึกษาที่เรียกเก็บจากนักศึกษา (เป็นกรณีพิเศษ)

อาศัยอำนาจตามความในมาตรา ๓๑ (๑) แห่งพระราชบัญญัติมหาวิทยาลัยราชภัฏ พ.ศ. ๒๕๔๗ และข้อ ๖ แห่งระเบียบมหาวิทยาลัยราชภัฏพระนครว่าด้วย การเก็บเงินค่าธรรมเนียมการศึกษา พ.ศ. ๒๕๕๗ ประกอบกับมติคณะกรรมการอำนวยการจัดการศึกษา ครั้งที่ ๒/๒๕๖๔ เมื่อวันที่ ๒๐ กุมภาพันธ์ ๒๕๖๔ จึงออกประกาศไว้ ดังต่อไปนี้

ข้อ ๑ ประกาศนี้เรียกว่า “ประกาศมหาวิทยาลัยราชภัฏพระนคร เรื่อง กำหนดอัตราค่าลงทะเบียนเรียน สำหรับนักศึกษาระดับปริญญาตรี ปีการศึกษา ๒๕๖๔ (เป็นกรณีพิเศษ)”

ข้อ ๒ ประกาศนี้ให้ใช้บังคับเฉพาะสำหรับการจัดการศึกษาของนักศึกษาปีการศึกษา ๒๕๖๔

ข้อ ๓ ให้มหาวิทยาลัยเรียกเก็บเงินค่าลงทะเบียน สำหรับนักศึกษาของภาคปกติ ภาค กศ.พบ. (โครงการจัดการศึกษาสำหรับพัฒนาบุคลากร) และภาค กศ.พท. (โครงการจัดการศึกษาเพื่อพัฒนาบุคลากรส่วนท้องถิ่น) ที่ศึกษาปีการศึกษา ๒๕๖๔ โดยมหาวิทยาลัยปรับลดค่าลงทะเบียนเหมาจ่ายเป็นรายภาคการศึกษา ร้อยละ ๒๐ ของทุกหลักสูตร มหาวิทยาลัยจึงออกประกาศไว้ดังต่อไปนี้

/ค่าลงทะเบียน...

ค่าลงทะเบียนเหมาจ่ายเป็นรายภาคการศึกษา (ปรับลดจ้อยละ ๒๐)

ค่าลงทะเบียนเหมาจ่ายเป็นรายภาคการศึกษา	อัตราค่าลงทะเบียน (บาท)		
	ภาคปกติ	ภาค กศ.พบ.	ภาค กศ.พท.
๑ หลักสูตรครุศาสตรบัณฑิต (ค.บ.)	๘,๘๐๐	-	-
๒ หลักสูตรเทคโนโลยีบัณฑิต (ทล.บ.)	๙,๖๐๐	๑๑,๒๐๐	๑๐,๔๐๐
๓ หลักสูตรนิติศาสตรบัณฑิต (น.บ.)	๙,๖๐๐	๑๑,๒๐๐	๑๐,๔๐๐
๔ หลักสูตรนิเทศศาสตรบัณฑิต (นศ.บ.)	๘,๘๐๐	๑๐,๔๐๐	๙,๖๐๐
๕ หลักสูตรบริหารธุรกิจบัณฑิต (บธ.บ.)	๘,๘๐๐	๑๐,๔๐๐	๙,๖๐๐
- เฉพาะสาขาวิชาการจัดการธุรกิจสายการบิน	๒๔,๐๐๐	๒๕,๖๐๐	๒๔,๘๐๐
- เฉพาะสาขาวิชาการจัดการธุรกิจค้าปลีก	๘,๘๐๐	๑๐,๔๐๐	๙,๖๐๐
๖ หลักสูตรบัญชีบัณฑิต (บช.บ.)	๘,๘๐๐	๑๐,๔๐๐	๙,๖๐๐
๗ หลักสูตรรัฐประศาสนศาสตรบัณฑิต (รป.บ.)	๘,๘๐๐	๑๐,๔๐๐	๙,๖๐๐
๘ หลักสูตรรัฐศาสตรบัณฑิต (ร.บ.)	๘,๘๐๐	๑๐,๔๐๐	๙,๖๐๐
๙ หลักสูตรวิทยาศาสตร์บัณฑิต (วท.บ.)	๙,๖๐๐	๑๑,๒๐๐	๑๐,๔๐๐
- เฉพาะสาขาวิชาการจัดการโลจิสติกส์	๙,๖๐๐	๑๑,๒๐๐	๑๐,๔๐๐
๑๐ หลักสูตรศิลปบัณฑิต (ศล.บ.)	๘,๘๐๐	๑๐,๔๐๐	๙,๖๐๐
๑๑ หลักสูตรศิลปศาสตรบัณฑิต (ศศ.บ.)	๘,๘๐๐	๑๐,๔๐๐	๙,๖๐๐
- เฉพาะสาขาวิชาการท่องเที่ยว (หลักสูตรสองภาษา)	๑๕,๖๐๐	๑๗,๒๐๐	๑๖,๔๐๐
๑๒ หลักสูตรเศรษฐศาสตรบัณฑิต (ศ.บ.)	๘,๘๐๐	๑๐,๔๐๐	๙,๖๐๐
๑๓ หลักสูตรสถาปัตยกรรมบัณฑิต (สถ.บ.)	๑๐,๔๐๐	๑๒,๐๐๐	๑๑,๒๐๐
๑๔ หลักสูตรวิศวกรรมศาสตรบัณฑิต (วศ.บ.)	๑๒,๐๐๐	๑๓,๖๐๐	๑๒,๘๐๐
๑๕ หลักสูตรศิลปกรรมศาสตรบัณฑิต (ศป.บ.)	๘,๘๐๐	๑๐,๔๐๐	๙,๖๐๐
๑๖ หลักสูตรเทคโนโลยีบัณฑิต (ต่อเนื่อง) (ทล.บ.)	๙,๖๐๐	๑๑,๒๐๐	๑๐,๔๐๐
๑๗ หลักสูตรการแพทย์แผนไทยประยุกต์บัณฑิต (ทพ.บ.)	๒๔,๐๐๐	๒๕,๖๐๐	๒๔,๘๐๐

ข้อ ๔ ให้อธิการบดีเป็นผู้รักษาการตามประกาศนี้ กรณีที่มีปัญหาเกี่ยวกับการปฏิบัติตามประกาศนี้ ให้อธิการบดีเป็นผู้วินิจฉัยและให้ถือเป็นที่สุด

ประกาศ ณ วันที่ ๒๔ กุมภาพันธ์ พ.ศ. ๒๕๖๔

(รองศาสตราจารย์เป็รื่อง กิจรัตน์กร)  
อธิการบดีมหาวิทยาลัยราชภัฏพระนคร





ประกาศมหาวิทยาลัยราชภัฏพระนคร  
เรื่อง กำหนดอัตราค่าลงทะเบียนเรียน สำหรับนักศึกษาในระดับบัณฑิตศึกษา  
ปีการศึกษา ๒๕๖๔ (เป็นกรณีพิเศษ)

ตามประกาศกระทรวงการอุดมศึกษา วิทยาศาสตร์ วิจัยและนวัตกรรม เรื่อง มาตรการให้ความช่วยเหลือผู้ได้รับผลกระทบจากการระบาดของโรคติดเชื้อไวรัสโคโรนา ๒๐๑๙ หรือโรคโควิด ๑๙ (Coronavirus Disease 2019 (COVID-19)) ลงวันที่ ๑๒ มีนาคม ๒๕๖๓ โดยให้สถาบันอุดมศึกษาพิจารณาลดค่าธรรมเนียมต่าง ๆ ของสถาบันอุดมศึกษาที่เรียกเก็บจากนักศึกษา (เป็นกรณีพิเศษ)

อาศัยอำนาจตามความในมาตรา ๓๑ (๑) แห่งพระราชบัญญัติมหาวิทยาลัยราชภัฏ พ.ศ. ๒๕๔๗ และข้อ ๓๔ (๑) แห่งระเบียบมหาวิทยาลัยราชภัฏพระนครว่าด้วย การศึกษาระดับบัณฑิตศึกษา พ.ศ. ๒๕๕๑ ประกอบกับมติคณะกรรมการอำนวยการจัดการศึกษา ครั้งที่ ๒/๒๕๖๔ เมื่อวันที่ ๒๐ กุมภาพันธ์ ๒๕๖๔ จึงออกประกาศไว้ ดังต่อไปนี้

ข้อ ๑ ประกาศนี้เรียกว่า “ประกาศมหาวิทยาลัยราชภัฏพระนคร เรื่อง กำหนดอัตราค่าลงทะเบียนเรียน สำหรับนักศึกษาระดับบัณฑิตศึกษา ปีการศึกษา ๒๕๖๔ (เป็นกรณีพิเศษ)”

ข้อ ๒ ประกาศนี้ให้ใช้บังคับเฉพาะสำหรับการจัดการศึกษาของนักศึกษาระดับบัณฑิตศึกษา ปีการศึกษา ๒๕๖๔

ข้อ ๓ ให้มหาวิทยาลัยเรียกเก็บเงินค่าลงทะเบียนเรียน สำหรับนักศึกษาระดับบัณฑิตศึกษา ที่ศึกษาปีการศึกษา ๒๕๖๔ โดยมหาวิทยาลัยปรับลดค่าลงทะเบียนเหมาจ่าย เป็นรายภาคการศึกษา ร้อยละ ๒๐ ของทุกหลักสูตร มหาวิทยาลัยจึงออกประกาศไว้ดังต่อไปนี้

/ค่าลงทะเบียน...

๒

ค่าลงทะเบียนเหมาจ่ายเป็นรายภาคการศึกษา (ปรับลดร้อยละ ๒๐)

ค่าลงทะเบียนเหมาจ่ายเป็นรายภาคการศึกษา	อัตราค่าลงทะเบียน (บาท)
<b>ระดับบัณฑิตศึกษา ปริญญาเอก ภาคพิเศษ</b>	
หลักสูตรปรัชญาดุษฎีบัณฑิต	
- ค่าลงทะเบียนงวดแรก (สำหรับนักศึกษาใหม่)	๕๒,๘๐๐
- ค่าลงทะเบียนงวดอื่น	๕๐,๔๐๐
<b>ระดับบัณฑิตศึกษา ปริญญาโท ภาคพิเศษ</b>	
๑ หลักสูตรบริหารธุรกิจมหาบัณฑิต	๒๒,๔๐๐
๒ หลักสูตรวิทยาศาสตรมหาบัณฑิต	๑๙,๒๐๐
๓ หลักสูตรรัฐประศาสนศาสตรมหาบัณฑิต	๒๒,๔๐๐
๔ หลักสูตรครุศาสตรมหาบัณฑิต	๑๖,๐๐๐
<b>ระดับบัณฑิตศึกษาภาคพิเศษ</b>	
หลักสูตรประกาศนียบัตรบัณฑิตสาขาวิชาชีพครู	๘,๐๐๐

ทั้งนี้ ใช้เฉพาะนักศึกษาที่ศึกษาในภาคการศึกษาที่ ๑/๒๕๖๔ ๒/๒๕๖๔ และ ๓/๒๕๖๔ เท่านั้น

ข้อ ๔ ให้อธิการบดีเป็นผู้รักษาการตามประกาศนี้ กรณีที่มีปัญหาเกี่ยวกับการปฏิบัติตามประกาศนี้ ให้อธิการบดีเป็นผู้วินิจฉัยและให้ถือเป็นที่สุด

ประกาศ ณ วันที่ ๒๔ กุมภาพันธ์ พ.ศ. ๒๕๖๔

(รองศาสตราจารย์เป็รื่อง กิจรัตน์ภร)

อธิการบดีมหาวิทยาลัยราชภัฏพระนคร



คำขอตั้งงบประมาณ  
ประจำปีงบประมาณ

พ.ศ. 2565

มหาวิทยาลัยราชภัฏพระนคร