



รายงานผลการปฏิบัติงาน ไตรมาส 4
ประจำปีงบประมาณ พ.ศ. 2566

เสนอการประชุมคณะกรรมการดำเนินงานของสภามหาวิทยาลัย

ฝ่ายนโยบายและแผน งบประมาณและความเสี่ยง

ครั้งที่ 1/2567 วันจันทร์ที่ 15 มกราคม พ.ศ.2567

บทสรุปผู้บริหาร

การรายงานผลการปฏิบัติงาน ประจำปีงบประมาณ พ.ศ. 2566 ตามแผนปฏิบัติการเชิงยุทธศาสตร์ มหาวิทยาลัยราชภัฏพระนคร ประจำปีงบประมาณ พ.ศ. 2566 ได้ดำเนินการตามแผนปฏิบัติงาน (Action Plan) ประจำปีงบประมาณ พ.ศ. 2566 ที่เป็นกลไกในการขับเคลื่อนการพัฒนาตามแผนยุทธศาสตร์มหาวิทยาลัยราชภัฏพระนคร พ.ศ. 2566 ซึ่งสอดคล้องกับวัตถุประสงค์ตามมาตรา 7 และภาระหน้าที่ตามมาตรา 8 แห่งพระราชบัญญัติมหาวิทยาลัยราชภัฏ พ.ศ. 2547 ที่กำหนดให้มหาวิทยาลัยราชภัฏเป็นสถาบันอุดมศึกษาเพื่อการพัฒนาท้องถิ่น ซึ่งรายงานผลฉบับนี้เป็นารายงานเพื่อติดตามและประเมินผลการดำเนินงานโครงการ/กิจกรรมตามแผนปฏิบัติงาน ณ สิ้นปีงบประมาณ และเป็นข้อมูลในการวางแผนบริหารจัดการงบประมาณให้มีประสิทธิภาพและประสิทธิผล และเป็นแนวทางในการปรับปรุงและประเมินแผนยุทธศาสตร์ของมหาวิทยาลัยในปีต่อไป

เมื่อสิ้นปีงบประมาณ พ.ศ. 2566 ทุกหน่วยงานได้รายงานผลการปฏิบัติงานผ่านระบบการติดตามและประเมินผลของมหาวิทยาลัย ที่เว็บไซต์ <http://mis.pnru.ac.th/eproject/output.php> รวมทั้งรายงานจากกองคลัง สำนักงานอธิการบดีซึ่งมหาวิทยาลัยได้นำข้อมูลรายงานจากทุกหน่วยงานมาประมวลผลเพื่อวิเคราะห์และสังเคราะห์เป็นรายงานผลการปฏิบัติงาน ประจำปีงบประมาณ พ.ศ. 2566 สรุปในภาพรวม 3 ด้าน ดังนี้ 1) ด้านรายรับงบประมาณ 2) ด้านการเบิกจ่ายเงินงบประมาณ 3) ด้านการปฏิบัติงานตามแผนปฏิบัติการเชิงยุทธศาสตร์มหาวิทยาลัย

1. ด้านรายรับงบประมาณ ประจำปีงบประมาณ พ.ศ. 2566

การจัดทำงบประมาณ ประจำปีงบประมาณ พ.ศ. 2566 มหาวิทยาลัยประมาณการรายรับประจำปีงบประมาณ พ.ศ. 2566 รวมทั้งสิ้น จำนวน 863,199,900 บาท ดังนี้

- 1) งบประมาณแผ่นดิน จำนวน 541,204,700 บาท
- 2) เงินนอกงบประมาณ จำนวน 294,559,000 บาท ซึ่งแบ่งเป็น
 - เงินรายได้จากการจัดการศึกษาภาคปกติ (บ.กศ.) จำนวน 220,018,700 บาท
 - เงินรายได้จากการจัดการศึกษาภาคพิเศษ (กศ.พบ.) จำนวน 74,540,300 บาท
- 3) เงินรายได้อื่นจากหน่วยงานภายใน (ศูนย์วัฒนธรรมพระนคร หน่วยงานภายในมหาวิทยาลัยที่สามารถจัดหารายได้และมีข้อบังคับ ประกาศ ระเบียบ ในการดำเนินงานและการบริหารจัดการงบประมาณเป็นการเฉพาะ) จำนวน 27,436,200 บาท

เมื่อสิ้นปีงบประมาณ (ข้อมูล ณ วันที่ 7 ต.ค. 66) มหาวิทยาลัยมีรายรับจริง รวมเป็นเงินทั้งสิ้นจำนวน 845,140,044.51 บาท คิดเป็นร้อยละ 97.91 ของประมาณการรายรับทั้งหมด โดยได้รับการจัดสรรจากรัฐเป็นงบประมาณแผ่นดิน จำนวน 541,204,200 บาท คิดเป็นร้อยละ 100 ของประมาณการรายรับ และรายรับจริงจากเงินรายได้จากการจัดการศึกษา ซึ่งแบ่งเป็น

- เงินรายได้จากการจัดการศึกษาภาคปกติ จำนวน 215,333,554.30 บาท คิดเป็นร้อยละ 97.87
- เงินรายได้จากการจัดการศึกษาภาคพิเศษ จำนวน 69,971,004 บาท คิดเป็นร้อยละ 93.87

และรายรับจริงจากหน่วยงานภายใน (ศูนย์วัฒนธรรมพระนคร) จำนวน 18,630,786.21 บาท คิดเป็น ร้อยละ 67.91 ดังตารางที่ 1

ตารางที่ 1 ประมาณการรายรับและรายรับจริง ประจำปีงบประมาณ พ.ศ. 2566

หน่วย : บาท

ประเภทงบประมาณ	ประมาณการรายรับ ¹	รายรับจริง ²	
		จำนวนเงิน	ร้อยละ
1. งบประมาณแผ่นดิน	541,204,700	541,204,700.00	100
2. เงินรายได้จากการจัดการศึกษา	294,559,000	285,304,558.30	96.86
2.1 เงินรายได้จากการจัดการศึกษาภาคปกติ (บ.กศ.)	220,018,700	215,333,554.30	97.87
2.2 เงินรายได้จากการจัดการศึกษาภาคพิเศษ (กศ.พ.)	74,540,300	69,971,004	93.87
รวมงบประมาณ (1+2)	835,763,700	826,509,258.30	98.89
3. รายได้อื่นจากหน่วยงานภายใน (ได้รับอนุมัติจากสภามหาวิทยาลัยฝ่ายธุรกิจ การลงทุนฯ)			
- ศูนย์วัฒนธรรมพระนคร	27,436,200	18,630,786.21	67.91
รวมงบประมาณทั้งสิ้น	863,199,900	839,852,216.04	97.30

ที่มา : ¹ค่าขอตั้งงบประมาณ ประจำปีงบประมาณ พ.ศ. 2566 มหาวิทยาลัยราชภัฏพระนคร และศูนย์วัฒนธรรมพระนคร

²รายงานรายรับจริงจาก กองคลัง สำนักงานอธิการบดี และศูนย์วัฒนธรรมพระนคร ข้อมูล ณ วันที่ 7 ต.ค. 66

ทั้งนี้เนื่องจาก ตามประกาศกระทรวงอุดมศึกษา วิทยาศาสตร์ วิจัยและนวัตกรรม เรื่อง มาตรการให้ความช่วยเหลือผู้ได้รับผลกระทบจากการระบาดของโรคติดเชื้อไวรัสโคโรนา 2019 หรือ โควิด 19 (Coronavirus Disease 2019 (COVID-19)) มหาวิทยาลัยจึงมีประกาศ เรื่อง กำหนดอัตราค่าลงทะเบียนเรียนสำหรับนักศึกษา ระเบียบัญญาตรี และระดับบัณฑิตศึกษา (เป็นกรณีพิเศษ) โดยปรับลดค่าลงทะเบียนมาจ่ายเป็นรายภาคการศึกษา ร้อยละ 20 ของทุกหลักสูตร (เฉพาะภาคการศึกษาที่ 2/2565 และ3/2565)

และเมื่อเปรียบเทียบรายรับจริง ปีงบประมาณ พ.ศ. 2565 และ 2566 พบว่ามหาวิทยาลัยมีรายรับเพิ่มขึ้น 19,359,945.31 บาทหรือเพิ่มขึ้นร้อยละ 2.34 โดยงบประมาณแผ่นดิน ได้รับงบประมาณลดลง 10,051,400 บาท หรือลดลงร้อยละ 1.82 เงินรายได้จากการจัดการศึกษาภาคปกติ เพิ่มขึ้น 15,825,509.13 บาท หรือเพิ่มขึ้นร้อยละ 7.93 เงินรายได้จากการจัดการศึกษาภาคพิเศษเพิ่มขึ้น 6,426,448.97 บาท หรือเพิ่มขึ้นร้อยละ 10.11 เนื่องจากในปีการศึกษา 2566 มหาวิทยาลัยจัดเก็บค่าธรรมเนียมในอัตราเดิมตั้งแต่ภาคการศึกษาที่ 1/2566 เป็นต้นไป และศูนย์วัฒนธรรมพระนครเพิ่มขึ้น 7,159,387.21 บาท หรือเพิ่มขึ้นร้อยละ 62.41 ดังตารางที่ 2

ตารางที่ 2 ผลการเปรียบเทียบรายรับจริง ปีงบประมาณ พ.ศ. 2565 และ 2566

หน่วย : บาท

แหล่งงบประมาณ	ปีงบประมาณ		ผลต่าง	ร้อยละ
	พ.ศ. 2565 ¹	พ.ศ. 2566 ²		
1. งบประมาณแผ่นดิน	551,256,100.00	541,204,700.00	-10,051,400.00	-1.82
2. เงินรายได้จากการจัดการศึกษา	263,052,600.20	285,304,558.30	22,251,958.10	8.46
2.1 ภาคปกติ	199,508,045.17	215,333,554.30	15,825,509.13	7.93
2.2 ภาคพิเศษ	63,544,555.03	69,971,004.00	6,426,448.97	10.11
รวมงบประมาณ (1+2)	814,308,700.20	826,509,258.30	12,200,558.10	1.50
- ศูนย์วัฒนธรรมพระนคร	11,471,399.00	18,630,786.21	7,159,387.21	62.41
รวมงบประมาณทั้งสิ้น (1+2+3)	825,780,099.20	845,140,044.51	19,359,945.31	2.34

ที่มา : ¹รายรับจริง ประจำปีงบประมาณ พ.ศ. 2565 จากกองคลัง สำนักงานอธิการบดี และกลุ่มงานการตลาดและธุรกิจรายได้
ข้อมูล ณ วันที่ 30 ก.ย. 2565

²รายรับจริง ประจำปีงบประมาณ พ.ศ. 2566 จากกองคลัง สำนักงานอธิการบดี และกลุ่มงานการตลาดและธุรกิจรายได้
ข้อมูล ณ วันที่ 7 ต.ค. 2566

2. ด้านการเบิกจ่ายเงินงบประมาณ ประจำปีงบประมาณ พ.ศ. 2566

มหาวิทยาลัยได้จัดสรรงบประมาณรายจ่ายเป็นวงเงินทั้งสิ้น จำนวน 795,524,380.80 บาท คิดเป็นร้อยละ 91.15 ของประมาณการรายรับทั้งหมด จำแนกดังนี้

- 1) งบประมาณแผ่นดิน จำนวน 541,204,700 บาท คิดเป็นร้อยละ 100 ของรายรับ
- 2) มหาวิทยาลัยได้จัดสรรเงินนอกงบประมาณ จำนวน 235,647,100 บาท คิดเป็นร้อยละ 80 ของประมาณการรายรับ ซึ่งแบ่งเป็น
 - เงินรายได้จากการจัดการศึกษาภาคปกติ จำนวน 176,014,900 บาท คิดเป็นร้อยละ 80
 - เงินรายได้จากการจัดการศึกษาภาคพิเศษ จำนวน 59,632,200 บาท คิดเป็นร้อยละ 80
- 3) รายได้อื่นจากหน่วยงานภายใน จากศูนย์วัฒนธรรมพระนคร ได้รับอนุมัติงบประมาณจากสภามหาวิทยาลัยฝ่ายธุรกิจ การลงทุน และเทคโนโลยีเพื่อการศึกษา จำนวน 18,672,580.80 บาท คิดเป็นร้อยละ 68.06

และเมื่อจำแนกประมาณการรายจ่ายตามค่าใช้จ่าย แบ่งเป็น 3 ประเภทดังนี้

1. งบประจำ/ตามสัญญา ได้แก่
 - 1.1 งบบุคลากร จำนวน 438,091,068 บาท คิดเป็นร้อยละ 56.39 ของประมาณการรายจ่าย
 - 1.2 ใช้จ่ายประจำ และตามสัญญา จำนวน 108,431,960 บาท คิดเป็นร้อยละ 13.96 ของประมาณการรายจ่าย
 - 1.3 ค่าตอบแทนการสอน จำนวน 22,620,000 บาท คิดเป็นร้อยละ 2.91 ของประมาณการรายจ่าย
2. งบลงทุน (ครุภัณฑ์ ที่ดินและสิ่งก่อสร้าง) จำนวน 107,895,002 บาท คิดเป็นร้อยละ 13.89 ของประมาณการรายจ่าย
3. รายจ่ายตามภารกิจหน่วยงาน จำนวน 67,901,070 บาท คิดเป็นร้อยละ 8.74 ของประมาณการรายจ่าย
4. โครงการยุทธศาสตร์มหาวิทยาลัยราชภัฏเพื่อการพัฒนาท้องถิ่น จำนวน 28,807,700 บาท คิดเป็นร้อยละ 3.71 ของประมาณการรายจ่าย
5. โครงการอนุรักษ์พันธุกรรมพืช อันเนื่องมาจากแนวพระราชดำริสมเด็จพระเทพรัตนราชสุดาฯ สยามบรมราชกุมารี จำนวน 3,105,000 บาท คิดเป็นร้อยละ 0.40 ของประมาณการรายจ่าย ดังตารางที่ 3

ตารางที่ 3 ประมาณการรายจ่าย ประจำปีงบประมาณ พ.ศ. 2566 จำแนกตามค่าใช้จ่าย และประเภทงบประมาณ (งบประมาณแผ่นดิน และเงินรายได้จากการจัดการศึกษา)

หน่วย : บาท

ประเภทงบประมาณ ค่าใช้จ่าย	งบประมาณ แผ่นดิน	เงินรายได้จากการจัดการศึกษา		รวม งบประมาณ	คิดเป็น ร้อยละ
		ภาคปกติ (บ.กศ.)	ภาคพิเศษ (กศ.พบ.)		
งบประจำ/ตามสัญญา	394,687,900	133,293,528	41,161,600	569,143,028	73.26
- งบบุคลากร	368,189,500	68,100,868	1,800,700	438,091,068	56.39
- ค่าใช้จ่ายประจำ/ตามสัญญา	26,498,400	57,172,660	24,760,900	108,431,960	13.96
- ค่าตอบแทนการสอน	-	8,020,000	14,600,000	22,620,000	2.91
งบลงทุน (ครุภัณฑ์ ที่ดินและ สิ่งก่อสร้าง)	101,608,800	5,549,452	736,750	107,895,002	13.89
รายจ่ายตามภารกิจหน่วยงาน	12,995,300	37,171,920	17,733,850	67,901,070	8.74
โครงการยุทธศาสตร์ฯ	28,807,700	-	-	28,807,700	3.71
โครงการอนุรักษ์พันธุกรรมพืชฯ	3,105,000	-	-	3,105,000	0.40
รวมงบประมาณ	541,204,700	176,014,900	59,632,200	776,851,800	100
คิดเป็นร้อยละ	69.67	22.65	7.68	100	

ที่มา : ค่าขอตั้งงบประมาณ ประจำปีงบประมาณ พ.ศ. 2566 มหาวิทยาลัยราชภัฏพระนคร

ซึ่งเมื่อสิ้นปีงบประมาณ มหาวิทยาลัยมีรายจ่ายจริง รวมเป็นเงินทั้งสิ้นจำนวน 686,433,058.26 บาท คิดเป็นร้อยละ 86.29 ของประมาณการรายจ่ายทั้งหมด โดยเป็นงบประมาณแผ่นดิน จำนวน 477,496,146.94 บาท คิดเป็นร้อยละ 88.23 ของประมาณการรายจ่าย และเงินรายได้จากการจัดการศึกษา ซึ่งแบ่งเป็น

- เงินรายได้จากการจัดการศึกษาภาคปกติ จำนวน 151,999,375.12 บาท คิดเป็นร้อยละ 86.36
- เงินรายได้จากการจัดการศึกษาภาคพิเศษ จำนวน 47,329,184.24 บาท คิดเป็นร้อยละ 79.37

และรายจ่ายจริงจากหน่วยงานภายใน (ศูนย์วัฒนธรรมพระนคร) จำนวน 9,608,351.96 บาท คิดเป็นร้อยละ 51.46 ดังตารางที่ 4

ตารางที่ 4 ประมาณการรายจ่ายและรายจ่ายจริง ประจำปีงบประมาณ พ.ศ. 2566

หน่วย : บาท

ประเภทงบประมาณ	ประมาณการ รายจ่าย ¹	รายจ่ายจริง ²	
		จำนวนเงิน	ร้อยละ
1. งบประมาณแผ่นดิน	541,204,700	534,343,161.94	98.73
2. เงินรายได้จากการจัดการศึกษา	235,647,100	214,513,963.93	91.03
2.1 ภาคปกติ	176,014,900	161,570,360.60	91.79
2.2 ภาคพิเศษ	59,632,200	52,943,603.33	88.78
รวมงบประมาณ (1+2)	776,851,800	748,857,125.87	96.40
3. รายได้อื่นจากหน่วยงานภายใน (ได้รับอนุมัติจากสภามหาวิทยาลัยฝ่ายธุรกิจ การลงทุนฯ)			
- ศูนย์วัฒนธรรมพระนคร	18,672,580.80	9,608,351.96	51.46
รวมงบประมาณทั้งสิ้น	795,524,380.80	758,465,477.83	95.34

ที่มา : ¹คำขอตั้งงบประมาณ ประจำปีงบประมาณ พ.ศ. 2566 มหาวิทยาลัยราชภัฏพระนคร และศูนย์วัฒนธรรมพระนคร

²รายงานรายจ่ายจริงจากกองคลัง สำนักงานอธิการบดี และกลุ่มงานการตลาดและธุรกิจรายได้ ข้อมูล ณ วันที่ 30 ธ.ค.66

เมื่อเปรียบเทียบรายจ่ายจริง ปีงบประมาณ พ.ศ. 2565 และ 2566 พบว่า รายจ่ายจริงปีงบประมาณ พ.ศ. 2566 ลดลงจากปีงบประมาณ พ.ศ. 2565 จำนวน 2,962,119.77 บาท หรือลดลงร้อยละ 0.39 โดยงบประมาณแผ่นดิน มีรายจ่ายลดลง 6,744,122.51 บาท หรือลดลงร้อยละ 1.25 เงินรายได้จากการจัดการศึกษาภาคปกติเพิ่มขึ้น 3,542,227.76 บาท หรือเพิ่มขึ้นร้อยละ 2.24 เงินรายได้จากการจัดการศึกษาภาคพิเศษเพิ่มขึ้น 1,660,596.71 บาท หรือเพิ่มขึ้นร้อยละ 3.24 และศูนย์วัฒนธรรมพระนครลดลง 1,420,821.73 บาท หรือลดลงร้อยละ 12.88 ดังตารางที่ 5

ตารางที่ 5 ผลการเปรียบเทียบรายจ่ายจริง ปีงบประมาณ พ.ศ. 2565 และ 2566

หน่วย : บาท

แหล่งงบประมาณ	ปีงบประมาณ		ผลต่าง	ร้อยละ
	พ.ศ. 2565 ¹	พ.ศ. 2566 ²		
1. งบประมาณแผ่นดิน	541,087,284.45	534,343,161.94	-6,744,122.51	-1.25
2. เงินรายได้จากการจัดการศึกษา	209,311,139.46	214,513,963.93	5,202,824.47	2.49
2.1 ภาคปกติ	158,028,132.84	161,570,360.60	3,542,227.76	2.24
2.2 ภาคพิเศษ	51,283,006.62	52,943,603.33	1,660,596.71	3.24
รวมงบประมาณ (1+2)	750,398,423.91	748,857,125.87	-1,541,298.04	-0.21
- ศูนย์วัฒนธรรมพระนคร	11,029,173.69	9,608,351.96	-1,420,821.73	-12.88
รวมงบประมาณทั้งสิ้น (1+2+3)	761,427,597.60	758,465,477.83	-2,962,119.77	-0.39

ที่มา : ¹รายจ่ายจริง ประจำปีงบประมาณ พ.ศ. 2565 จากกองคลัง สำนักงานอธิการบดี และกลุ่มงานการตลาดและธุรกิจรายได้ ข้อมูล ณ วันที่ 30 ธ.ค. 65

²รายจ่ายจริง ประจำปีงบประมาณ พ.ศ. 2566 จากกองคลัง สำนักงานอธิการบดี และกลุ่มงานการตลาดและธุรกิจรายได้ ข้อมูล ณ วันที่ 30 ธ.ค.66

และเมื่อเปรียบเทียบรายรับจริง กับรายจ่ายจริง ประจำปีงบประมาณ พ.ศ. 2566 พบว่ารายจ่ายจริง ของงบประมาณแผ่นดิน เงินรายได้จากการจัดการศึกษา และหน่วยงานภายใน คิดเป็นร้อยละ 81.22 ของรายรับจริง รายละเอียดดังตารางที่ 6

ตารางที่ 6 ผลการเปรียบเทียบรายรับจริง กับรายจ่ายจริง ปีงบประมาณ พ.ศ. 2566 จำแนกตามแหล่งงบประมาณ

หน่วย : บาท

แหล่งงบประมาณ	รายรับจริง	รายจ่ายจริง		งบประมาณคงเหลือ	
		จำนวน	ร้อยละ	จำนวน	ร้อยละ
1. งบประมาณแผ่นดิน	541,204,700.00	534,343,161.94	98.73	6,681,538.06	1.27
2. เงินรายได้จากการจัดการศึกษา	285,304,558.30	214,513,963.93	75.19	70,790,594.37	24.81
2.1 ภาคปกติ	215,333,554.30	161,570,360.60	75.03	53,763,193.70	24.97
2.2 ภาคพิเศษ	69,971,004.00	52,943,603.33	75.67	17,027,400.67	24.33
รวมงบประมาณ	826,509,258.30	748,857,125.87	90.60	77,652,132.43	9.40
3. หน่วยงานภายใน ^{48.43}					
- ศูนย์วัฒนธรรมพระนคร	18,630,786.21	9,608,351.96	51.57	9,022,434.25	48.43

แหล่งงบประมาณ	รายรับจริง	รายจ่ายจริง		งบประมาณคงเหลือ	
		จำนวน	ร้อยละ	จำนวน	ร้อยละ
รวมงบประมาณทั้งสิ้น	845,140,044.51	758,465,477.83	89.74	86,674,566.68	10.26

ที่มา : ¹รายรับจริง ปีงบประมาณ 2566 จากกองคลัง สำนักงานอธิการบดี และกลุ่มงานการตลาดและธุรกิจรายได้ ข้อมูล ณ วันที่ 30 ก.ย. 66

²รายจ่ายจริง ปีงบประมาณ 2566 จากกองคลัง สำนักงานอธิการบดี และกลุ่มงานการตลาดและธุรกิจรายได้ ข้อมูล ณ วันที่ 30 ธ.ค. 66

และผลการตัดยอดงบประมาณ ประจำปีงบประมาณ พ.ศ. 2566 จำนวน 763,816,862.34 คิดเป็นร้อยละ 90.38 ของรายรับจริง และมีงบประมาณคงเหลือ จำนวน 81,323,182.17 บาท คิดเป็นร้อยละ 9.62 ทั้งนี้ รายละเอียดดังตารางที่ 7

ตารางที่ 7 ผลการเปรียบเทียบรายรับจริง กับผลการตัดยอดงบประมาณ ปีงบประมาณ พ.ศ. 2566
จำแนกตามแหล่งงบประมาณ

หน่วย : บาท

แหล่งงบประมาณ	รายรับจริง ¹	ผลการตัดยอดงบประมาณ ²		งบประมาณคงเหลือ	
		จำนวน	ร้อยละ	จำนวน	ร้อยละ
1. งบประมาณแผ่นดิน	541,204,700.00	539,694,546.65	99.72	1,510,153.55	0.28
2. เงินรายได้จากการจัดการศึกษา	285,304,558.30	214,513,963.93	75.19	85,975,998.94	30.13
2.1 ภาคปกติ	215,333,554.30	161,570,360.60	75.03	53,763,193.70	24.97
2.2 ภาคพิเศษ	69,971,004.00	52,943,603.33	75.67	22,641,819.76	32.36
รวมงบประมาณ	826,509,258.30	754,208,510.38	91.25	72,300,747.92	8.75
3. หน่วยงานภายใน					
- ศูนย์วัฒนธรรมพระนคร	18,630,786.21	9,608,351.96	51.57	9,022,434.25	48.43
รวมงบประมาณทั้งสิ้น	845,140,044.51	763,816,862.34	90.38	81,323,182.17	9.62

ที่มา : ¹รายรับจริง ปีงบประมาณ 2566 จากกองคลัง สำนักงานอธิการบดี และกลุ่มงานการตลาดและธุรกิจรายได้ ข้อมูล ณ วันที่ 7 ต.ค. 66

²ผลตัดยอดงบประมาณ ปีงบประมาณ 2566 จากกองนโยบายและแผน สำนักงานอธิการบดี และกลุ่มงานการตลาดและธุรกิจรายได้ ข้อมูล ณ วันที่ 30 ธ.ค. 66

โดยงบประมาณแผ่นดินที่ได้รวมรายการที่ขออนุมัติกันเหลือปีงบประมาณ ประเภทบงลงทุน จำนวน 7 รายการ งบประมาณ 56,847,015 บาท ดังนี้

- 1) รอส่มอบครุภัณฑ์ 2 รายการ งบประมาณ 11,611,640 บาท คณะวิทยาศาสตร์และเทคโนโลยี
- 2) รอส่มอบครุภัณฑ์ 1 รายการ งบประมาณ 3,490,000 บาท คณะเทคโนโลยีอุตสาหกรรม
- 3) รอส่มอบครุภัณฑ์ 1 รายการ งบประมาณ 7,946,000 บาท และเบิกจ่ายค่าสิ่งก่อสร้างตามงวดงาน 3 รายการ งบประมาณ 33,799,375 บาท สำนักงานอธิการบดี

ผลการเบิกจ่ายงบประมาณแผ่นดิน และเงินรายได้จากการจัดการศึกษา จำแนกตามค่าใช้จ่าย พบว่า ค่าใช้จ่ายที่ส่งเบิกสูงสุด คือ งบประจำ/ตามสัญญา จำนวน 660,541,524.65 บาท คิดเป็นร้อยละ 87.58

รองลงมาคือ รายจ่ายตามภารกิจหน่วยงาน เป็นเงิน 69,519,175.88 บาท คิดเป็นร้อยละ 9.22 โครงการยุทธศาสตร์มหาวิทยาลัยราชภัฏฯ จำนวน 21,074,686.82 บาท คิดเป็นร้อยละ 2.79 และโครงการอนุรักษ์พันธุกรรมพืชฯ จำนวน 3,073,123.03 บาท คิดเป็นร้อยละ 0.41 ดังรายละเอียดตารางที่ 8

ตารางที่ 8 ผลการส่งเบิกงบประมาณ ประจำปีงบประมาณ พ.ศ. 2566 จำแนกตามค่าใช้จ่าย และประเภทงบประมาณ (งบประมาณแผ่นดิน และเงินรายได้จากการจัดการศึกษา)

หน่วย : บาท

ประเภทงบประมาณ จัดสรร ค่าใช้จ่าย	งบประมาณ แผ่นดิน	เงินรายได้จากการจัดการศึกษา		รวมงบประมาณ	คิดเป็น ร้อยละ
		ภาคปกติ (บ.กศ.)	ภาคพิเศษ (กศ.พบ.)		
งบประจำ/ตามสัญญา	502,850,531.50	125,698,559.34	31,992,433.81	660,541,524.65	87.58
- งบบุคลากร	368,189,500	63,859,000.00	1,713,700.00	433,762,200.00	57.51
- ค่าใช้จ่ายประจำ/ตามสัญญา	25,332,853.50	51,234,917.15	18,433,773.89	86,453,221.90	12.60
- ค่าตอบแทนการสอน	-	6,378,785.00	11,154,467.92	17,533,252.92	2.32
- งบลงทุน (ครุภัณฑ์ ที่ดิน และสิ่งก่อสร้าง)	109,328,178.00	4,225,857.19	690,492.00	114,244,527.19	15.15
รายจ่ายตามภารกิจ หน่วยงาน	12,696,205.10	35,871,801.26	20,951,169.52	69,519,175.88	9.22
โครงการยุทธศาสตร์ มหาวิทยาลัยราชภัฏฯ	21,074,686.82	-	-	21,074,686.82	2.79
โครงการอนุรักษ์พันธุกรรม พืชฯ	3,073,123.03	-	-	3,073,123.03	0.41
รวมงบประมาณ	539,694,546.45	161,570,360.60	52,943,603.33	754,208,510.38	
คิดเป็นร้อยละ	71.56	21.42	7.02		

ที่มา : ข้อมูลจากการรายงานเบิกจ่ายงบประมาณที่ระบบติดตามและประเมินผล กองนโยบายและแผน ณ วันที่ 30 ธ.ค. 66

3. ด้านการปฏิบัติงานตามแผนปฏิบัติการเชิงยุทธศาสตร์มหาวิทยาลัย ประจำปีงบประมาณ

พ.ศ. 2566

มหาวิทยาลัยได้จัดสรรงบประมาณ ประจำปีงบประมาณ พ.ศ. 2566 จากงบประมาณแผ่นดิน และเงินรายได้จากการจัดการศึกษา จำนวน 776,851,800 บาท (ไม่รวมงบประมาณเงินรายได้จากหน่วยงาน ภายใน) เพื่อเป็นกลไกในการขับเคลื่อนการพัฒนามหาวิทยาลัยตามแผนปฏิบัติการเชิงยุทธศาสตร์มหาวิทยาลัย ประจำปีงบประมาณ พ.ศ. 2566 ประกอบด้วย 4 ยุทธศาสตร์ 60 ตัวชี้วัด โดยมีผลการดำเนินงานบรรลุค่า เป้าหมายจำนวน 43 ตัวชี้วัด และไม่บรรลุ จำนวน 17 ตัวชี้วัด ดังตารางที่ 9

ตารางที่ 9 ผลการดำเนินงานตามประเด็นแผนปฏิบัติการเชิงยุทธศาสตร์มหาวิทยาลัย ประจำปีงบประมาณ พ.ศ. 2566

หน่วย : ตัวชี้วัด

ยุทธศาสตร์มหาวิทยาลัย	เป้าหมาย ตัวชี้วัด	บรรลุ		ไม่บรรลุ	
		จำนวน	ร้อยละ	จำนวน	ร้อยละ
ยุทธศาสตร์ที่ 1 พัฒนาท้องถิ่น	18	15	83.33	3	16.67
ยุทธศาสตร์ที่ 2 ผลิตบัณฑิตและพัฒนาครู	13	10	76.92	3	23.08
ยุทธศาสตร์ที่ 3 พัฒนาคุณภาพการศึกษา	21	13	61.90	8	38.10
ยุทธศาสตร์ที่ 4 พัฒนาระบบบริหารจัดการ	8	5	62.50	3	37.50
รวมทั้งสิ้น	60	43	71.67	17	20.83

ที่มา : ข้อมูลจากการรายงานผลการปฏิบัติงานของหน่วยงาน โดยกองนโยบายและแผน ณ วันที่ 15 ต.ค. 66

จากผลการดำเนินงานตามยุทธศาสตร์ 4 ยุทธศาสตร์ของมหาวิทยาลัย ตามค่าเป้าหมาย 60 ตัวชี้วัดนั้นสามารถบรรลุได้ 43 ตัวชี้วัด โดยมีรายละเอียดผลการดำเนินงานตามตัวชี้วัด ดังตารางที่ 10

ตารางที่ 10 ผลการดำเนินงานที่บรรลุค่าเป้าหมาย จำนวน 43 ตัวชี้วัด

ตัวชี้วัด	ค่าเป้าหมาย	ผลการดำเนินงาน
1. จำนวนชุมชน/ หมู่บ้าน/ โรงเรียน ที่มหาวิทยาลัยดำเนินโครงการอันเป็นผล จากการวางแผนพัฒนาเชิงพื้นที่ โดยยึดหลักเศรษฐกิจพอเพียง	1 ชุมชน/หมู่บ้าน/ โรงเรียน	26 ชุมชน/ หมู่บ้าน/ 20 โรงเรียน
2. จำนวนกิจกรรมของมหาวิทยาลัยที่นักศึกษาและบุคลากรประยุกต์ใช้องค์ ความรู้ในการปฏิบัติงานจริง แก้ปัญหาและพัฒนาชุมชนในมิติต่าง ๆ	10 กิจกรรม	10 กิจกรรม
3. จำนวนผู้เข้ารับการถ่ายทอดความรู้และเรียนรู้ผ่านการเข้าร่วมกิจกรรม/ ฝึกอบรม/ แหล่งเรียนรู้ ตลอดจนการเข้าถึงสื่อในรูปแบบ Lifelong Learning	1,500 คน	4,865 คน
4. จำนวนโครงการบริการวิชาการหรือโครงการเพื่อพัฒนาเชิงพื้นที่ของ สถาบันอุดมศึกษาในการถ่ายทอดองค์ความรู้และเทคโนโลยี รวมถึงการ อนุรักษ์และพัฒนาศิลปวัฒนธรรมและภูมิปัญญาของท้องถิ่น เพื่อแก้ไข ลด ปัญหาและสร้างความเข้มแข็งให้แก่ท้องถิ่นและภูมิภาค	6 โครงการ	24 โครงการ
6. จำนวนโครงการ/กิจกรรมที่ทำให้ครัวเรือนมีรายได้เพิ่มขึ้น	5 โครงการ	11 โครงการ
7. ผลิตบัณฑิตชุมชนในพื้นที่ได้รับการพัฒนาและยกระดับ	7 ผลิตบัณฑิต	48 ผลิตบัณฑิต

ตารางที่ 10 (ต่อ) ผลการดำเนินงานที่บรรลุค่าเป้าหมาย จำนวน 43 ตัวชี้วัด

ตัวชี้วัด	ค่าเป้าหมาย	ผลการดำเนินงาน
8. จำนวนองค์ความรู้ งานวิจัย นวัตกรรมของอาจารย์หรือนักศึกษาที่ดำเนินการร่วมกับชุมชนเป็นฐานในการพัฒนาและยกระดับผลิตภัณฑ์ชุมชน (ต่อจังหวัด)	4 องค์ความรู้	5 องค์ความรู้/ 3 งานวิจัย
9. จำนวนอัตลักษณ์ของท้องถิ่นที่ได้รับการอนุรักษ์และยกระดับ อัตลักษณ์ (ต่อจังหวัด)	4 อัตลักษณ์	4 อัตลักษณ์
10. จำนวนกลุ่มผู้ผลิตและผู้ประกอบการที่ได้รับการพัฒนาศักยภาพและมีขีด ความสามารถที่เพิ่มขึ้น (ต่อจังหวัด)	4 กลุ่ม	5 กลุ่ม
11. ร้อยละของนักศึกษาที่เข้าร่วมกิจกรรมพัฒนาชุมชนนำอยู่สิ่งแวดล้อม ยั่งยืน	ร้อยละ 5	ร้อยละ 28.85
12. จำนวนรายวิชาที่บูรณาการจัดการเรียนการสอนเข้ากับการบริการวิชาการ เพื่อพัฒนาท้องถิ่น	10 รายวิชา	23 รายวิชา
13. จำนวนพื้นที่อันเนื่องมาจากพระราชดำริฯ หรือพื้นที่ทรัพยากรชุมชนที่มี การพัฒนายกระดับจังหวัด	4 พื้นที่บริการ	4 พื้นที่บริการ
14. จำนวนโครงการหรือกิจกรรมเพื่อแก้ไข/ลดปัญหา/ส่งเสริมการเรียนรู้ของ ชุมชน สังคม/การน้อมนำแนวพระราชดำริสู่การปฏิบัติ ของสถาบันอุดมศึกษา	10 โครงการ	13 โครงการ
15. จำนวนนักศึกษา/ชุมชนที่เข้าร่วมพัฒนาชุมชนที่ยั่งยืน	50 คน/ชุมชน	60 คน/ 3 ชุมชน
17. จำนวนองค์ความรู้นวัตกรรมของมหาวิทยาลัยราชภัฏในการเข้าไป ยกระดับการใช้ทรัพยากรของพัฒนาชุมชนที่ยั่งยืน SDG (ต่อจังหวัด)	4 องค์ความรู้/ นวัตกรรม	8 องค์ความรู้/ นวัตกรรม
19. จำนวนหลักสูตรที่ได้รับการพัฒนาการเป็นครูมืออาชีพ	13 หลักสูตร/ สาขาวิชา	1 หลักสูตร/ 14 สาขาวิชา
20. จำนวนครูของครูได้รับการ Reskill - Up-skill and Newskill	300 คน	402 คน
21. จำนวนนักศึกษาและครูประจำการได้รับการพัฒนาในกระบวนการผลิต และพัฒนาครู	1,000 คน	1,266 คน
22. จำนวนของนักศึกษาครูที่ผ่านการเข้าร่วมกิจกรรมปลูกฝังคุณธรรม จริยธรรม	1,200 คน	1,250 คน
24. จำนวนครูประจำการและศิษย์เก่าในโรงเรียนที่เข้าร่วมโครงการ ได้รับการ Reskill - Up-skill and Newskill ศาสตร์วิชาการทางการศึกษาและศาสตร์ การสอนตามความต้องการของโรงเรียน	30 คน	41 คน
25. จำนวนครูประจำการ และศิษย์เก่า ในโรงเรียนที่เข้าร่วมโครงการสามารถ นำความรู้ ความเข้าใจ ไปใช้ประโยชน์ในการพัฒนาตนเอง และพัฒนาผู้เรียน	30 คน	41 คน
26. จำนวนนักศึกษาครูทุกชั้นปีมีสมรรถนะตามเกณฑ์ที่กำหนด	960 คน	1,028 คน
28. จำนวนบัณฑิตครูสามารถสอบบรรจุได้สูงกว่าค่าเฉลี่ยระดับประเทศ	ร้อยละ 25	ร้อยละ 79.82
30. จำนวนโรงเรียนโรงเรียนขนาดเล็กสังกัด สพฐ. โรงเรียน ตชด.และ โรงเรียนกองทุนการศึกษา ที่เข้าร่วมการยกระดับคุณภาพการศึกษา	30 โรงเรียน	48 โรงเรียน
31. ร้อยละผลสัมฤทธิ์ทางการเรียนของนักเรียนในโรงเรียนขนาดเล็กสังกัด สพฐ. โรงเรียน ตชด.และโรงเรียนกองทุนการศึกษา มีพัฒนาการที่สูงขึ้น	ร้อยละ 3	ร้อยละ 77.80

ตารางที่ 10 (ต่อ) ผลการดำเนินงานที่บรรลุค่าเป้าหมาย จำนวน 43 ตัวชี้วัด

ตัวชี้วัด	ค่าเป้าหมาย	ผลการดำเนินงาน
36. จำนวนนวัตกรรมเพื่อสังคม/นวัตกรรมชุมชน ของมหาวิทยาลัยมีการรับรองการนำผลงานไปใช้ประโยชน์หรือการสร้างผลกระทบที่ชัดเจนต่อสังคม/ชุมชน/ท้องถิ่น	6 ผลงาน	35 ผลงาน
37. จำนวนผลการวิจัยและบริการวิชาการเพื่อการพัฒนาในพื้นที่ภูมิภาค (Research/Service in Region) หรือผลงานทางวิชาการรับใช้สังคม	5 ผลงาน	43 ผลงาน
38. จำนวนหลักสูตรที่ได้รับมาตรฐานวิชาชีพ หรือหลักสูตรที่จัดการเรียนรู้แบบบูรณาการกับการทำงาน	16 หลักสูตร	19 หลักสูตร
39. ร้อยละของอาจารย์ที่มีตำแหน่งทางวิชาการในรอบปี	ร้อยละ 3	ร้อยละ 9.45
40. จำนวนผลงานวิจัย พัฒนา และนวัตกรรมที่สามารถนำไปยื่นขอจดทรัพย์สินทางปัญญา/ บัญชีนวัตกรรมที่คณะกรรมการตรวจสอบคุณสมบัติผลงานนวัตกรรมที่ขอขึ้นทะเบียนบัญชีนวัตกรรมไทยอนุมัติ	5 ผลงาน	8 ผลงาน
42. จำนวนกิจกรรมพัฒนานักศึกษาให้เกิดคุณลักษณะบัณฑิตในศตวรรษที่ 21	50 กิจกรรม	78 กิจกรรม
43. ร้อยละการได้งานหรือประกอบอาชีพหลังสำเร็จการศึกษาภายในระยะเวลา 1 ปี	ร้อยละ 70	ร้อยละ 80
44. นักศึกษามหาวิทยาลัยราชภัฏพระนครมีทักษะการสื่อสาร ทักษะการทำงานร่วมกับผู้อื่นโดยปราศจากข้อขัดแย้ง และทักษะการอยู่รอด	คะแนนความพึงพอใจของผู้ใช้บัณฑิต >3.51	3.98 คะแนน
45. ร้อยละของนักศึกษาชั้นปีที่ 1 ที่ได้รับการอบรมภาษาอังกฤษเพื่อปรับพื้นฐานก่อนเรียน	ร้อยละ 100	ร้อยละ 100
49. ร้อยละนักศึกษาชั้นปีที่ 4 ผ่านเกณฑ์ IC3/ ICDL/ เทียบเท่า/ ตามที่มหาวิทยาลัยกำหนด	ร้อยละ 50	ร้อยละ 59.49
50. มีฐานข้อมูลศิษย์เก่าและจัดกิจกรรมสัมพันธ์เพื่อขยายเครือข่าย	1 ฐานข้อมูล	7 ฐานข้อมูล
51. ผลการประเมินคุณภาพของมหาวิทยาลัยตามเกณฑ์การประกันคุณภาพการศึกษา	ไม่ต่ำกว่า 3.51 คะแนน	4.67 คะแนน
52. ผลการประเมินคุณธรรมและความโปร่งใส (ITA)	ไม่ต่ำกว่า 85 คะแนน	87.16 คะแนน
53. จำนวนข้อบังคับ/กฎ ระเบียบ/ประกาศ ที่ปรับปรุงให้ทันสมัยด้วยหลักธรรมาภิบาล	5 ข้อบังคับ/ระเบียบ/ประกาศ	7 ข้อบังคับมหาวิทยาลัย
55. ร้อยละของบุคลากรสายวิชาการและสายสนับสนุนเข้ารับการอบรมเพื่อพัฒนาความรู้ตามสายงาน/ศาสตร์สาขาวิชา	ร้อยละ 70	ร้อยละ 87.58
56. ระดับคะแนนความพึงพอใจต่อการรับรู้ข่าวสารของบุคลากรภายในมหาวิทยาลัย	ระดับ 4	ระดับ 4.5
57. ระดับความพึงพอใจของผู้รับบริการที่มีต่อมหาวิทยาลัย	ระดับไม่น้อยกว่า 3.51	ระดับ 4.60
58. ระบบบริหารจัดการที่มีประสิทธิภาพและประสิทธิผล	5 ระบบ	20 ระบบ

ที่มา : ข้อมูลจากการรายงานผลการปฏิบัติงานของหน่วยงาน โดยกองนโยบายและแผน ณ วันที่ 15 ก.ย. 66

และผลการดำเนินงานที่ไม่บรรลุค่าเป้าหมาย 17 ตัวชี้วัด ดังตารางที่ 11
ตารางที่ 11 ผลการดำเนินงานที่ไม่บรรลุค่าเป้าหมาย จำนวน 17 ตัวชี้วัด

ตัวชี้วัด	ค่าเป้าหมาย	ผลการดำเนินงาน
5. ร้อยละของจำนวนนักศึกษาที่เข้าร่วมโครงการพัฒนาคุณภาพชีวิตและยกระดับรายได้ให้กับชุมชน โดยบูรณาการกับรายวิชาที่เกี่ยวข้อง	ร้อยละ 10	ร้อยละ 3.64
16. จำนวนศูนย์การเรียนรู้เพื่อเป้าหมายการพัฒนาที่ยั่งยืนสำหรับการบริหารจัดการทรัพยากรชุมชนต้นแบบ (ต่อจังหวัด)	4 ศูนย์	3 ศูนย์
18. ความยั่งยืนของมหาวิทยาลัย ชุมชนและสังคม (Green/Sustainability)	1,001+ อันดับตาม THE Impact Ranking	เข้าร่วมประเมิน ใน ปีงบประมาณ พ.ศ. 2567
23. จำนวนของนักศึกษาครูที่เข้ารับการพัฒนาด้วยแนวทางหลักปรัชญาของเศรษฐกิจพอเพียง	960 คน	342 คน
27. จำนวนนักศึกษาชั้นปีที่ 3 และบัณฑิตครู (จบชั้นปีที่ 4) ผ่านเกณฑ์การสอบใบประกอบวิชาชีพครู	300 คน	222 คน
29. ร้อยละบัณฑิตครูในรอบ 1 ปี ที่ผ่านมามีงานทำ	ร้อยละ 90	ร้อยละ 80
32. ร้อยละนักศึกษาทั้งหมดของมหาวิทยาลัยมีทักษะวิศวกรรมสังคม	ร้อยละ 40	ร้อยละ 15.95
33. ร้อยละความพึงพอใจผู้ใช้บัณฑิตต่อสมรรถนะ ทักษะ และคุณลักษณะของบัณฑิตที่ผ่านกระบวนการ “วิศวกรสังคม” (มีทั้ง Hard Skills เฉพาะทาง และ Soft Skills แห่งศตวรรษที่ 21)	ร้อยละ 70	นักศึกษาที่เข้าอบรม ยังไม่สำเร็จการศึกษา
34. จำนวน Social Enterprise และสถานประกอบการท้องถิ่นโดยนักศึกษา/บัณฑิตมหาวิทยาลัย	2 แห่ง	ไม่มีผลการดำเนินงาน เนื่องจากไม่มี Social Enterprise โดยนักศึกษา/บัณฑิต มหาวิทยาลัย
35. ร้อยละของบัณฑิตที่ผ่านกระบวนการ “วิศวกรสังคม” มีงานทำหรือประกอบอาชีพภายใน 6 เดือนหลังสำเร็จการศึกษา	70 ร้อยละ	นักศึกษาที่เข้าอบรม ยังไม่จบการศึกษา
41. จำนวนบทความที่ตีพิมพ์และเผยแพร่ในวารสารวิชาการ 41.1 จำนวนบทความที่ตีพิมพ์และเผยแพร่ในวารสารวิชาการระดับชาติ 41.2 จำนวนบทความที่ตีพิมพ์และเผยแพร่ในวารสารวิชาการระดับนานาชาติ	70 บทความ 20 บทความ	62 บทความ 10 บทความ
46. ร้อยละของนักศึกษาชั้นปีที่ 2 ที่เข้ารับการอบรมภาษาอังกฤษเทียบเท่าเกณฑ์ CEFR ระดับ A2	ร้อยละ 100	ไม่บรรลุผล ไม่ถึงร้อยละ 50
47. ร้อยละของนักศึกษาชั้นปีที่ 3 ที่เข้ารับการอบรมภาษาอังกฤษเทียบเท่าเกณฑ์ CEFR ระดับ B1	ร้อยละ 100	ไม่บรรลุผล ไม่ถึงร้อยละ 50
48. ร้อยละของนักศึกษาชั้นปีสุดท้ายที่ผ่านเกณฑ์การวัดผล CEFR ระดับ B1	ร้อยละ 50	ร้อยละ 14.57
54. จำนวนโครงการ/กิจกรรมบุคลากรสายสนับสนุนเข้าสู่ตำแหน่งตามสายงาน	1 โครงการ	ไม่มีผลการ ดำเนินงาน/ยกเลิก กิจกรรม

ตารางที่ 11 (ต่อ) ผลการดำเนินงานที่ไม่บรรลุค่าเป้าหมาย จำนวน 17 ตัวชี้วัด

ตัวชี้วัด	ค่าเป้าหมาย	ผลการดำเนินงาน
54. จำนวนโครงการ/กิจกรรมบุคลากรสายสนับสนุนเข้าสู่ตำแหน่งตามสายงาน	1 โครงการ	ไม่มีผลการดำเนินงาน/ยกเลิกกิจกรรม
59. จำนวนคู่มือและผลงานเชิงวิเคราะห์ของบุคลากรสายสนับสนุนที่ใช้ประกอบการประเมิน เข้าสู่ระดับตำแหน่งสายงาน	20 เล่ม	ไม่มีผลการดำเนินงาน/ยกเลิกกิจกรรม
60. จำนวนบุคลากรสายสนับสนุนที่เข้าสู่ตำแหน่งตามสายงานที่สูงขึ้น	20 คน	ไม่มีบุคลากรเข้าสู่ตำแหน่ง

ที่มา : ข้อมูลจากการรายงานผลการปฏิบัติงานของหน่วยงาน โดยกองนโยบายและแผน ณ วันที่ 15 ก.ย. 66

รายงานผลการปฏิบัติงาน ประจำปีงบประมาณ พ.ศ. 2566

มหาวิทยาลัยราชภัฏพระนครได้จัดสรรงบประมาณ ประจำปีงบประมาณ พ.ศ. 2566 ให้กับหน่วยงานต่าง ๆ จำนวน 15 หน่วยงาน รวมทั้งสิ้น จำนวน 776,851,800 บาท โดยได้รับการจัดสรรจากรัฐเป็นงบประมาณแผ่นดิน จำนวน 541,204,700 บาท เงินรายได้จากการจัดการศึกษา จำนวน 235,647,100 บาท เพื่อเป็นกลไกขับเคลื่อนการพัฒนาสู่เป้าหมายตามแผนปฏิบัติการเชิงยุทธศาสตร์มหาวิทยาลัยราชภัฏพระนคร พ.ศ. 2566 และมีผลการปฏิบัติประจำปีงบประมาณ พ.ศ. 2566 ดังนี้

1. ประเมินการใช้จ่ายตามหน่วยงาน ประจำปีงบประมาณ พ.ศ. 2566
2. รายงานผลการเบิกจ่ายงบประมาณ ประจำปีงบประมาณ พ.ศ. 2566
3. รายงานผลการปฏิบัติงานตามแผนปฏิบัติการเชิงยุทธศาสตร์มหาวิทยาลัยราชภัฏพระนคร ประจำปีงบประมาณ พ.ศ. 2566

1. ประมาณการรายจ่ายรายหน่วยงาน ประจำปีงบประมาณ พ.ศ. 2566

ในปีงบประมาณ พ.ศ. 2566 มหาวิทยาลัยได้ประมาณการรายจ่ายจากทุกแหล่งงบประมาณ ซึ่งจำแนกออกเป็น 2 ประเภท คือ 1) งบประมาณแผ่นดิน 2) เงินรายได้จากการจัดการศึกษา พร้อมทั้งได้จัดสรรงบประมาณลงสู่หน่วยงาน 15 หน่วยงาน ประจำปีงบประมาณ พ.ศ. 2566 ดังตารางที่ 12

ตารางที่ 12 ประมาณการรายจ่ายตามหน่วยงาน ประจำปีงบประมาณ พ.ศ. 2566 จำแนกตามแหล่งงบประมาณ
หน่วย : บาท

ลำดับ	หน่วยงาน	ประมาณการรายจ่ายตามแหล่งงบประมาณ				รวมทั้งสิ้น
		งบประมาณแผ่นดิน		เงินรายได้จากการจัดการศึกษา		
		ตามพันธกิจของมหาวิทยาลัย	ยุทธศาสตร์มหาวิทยาลัย ราชภัฏฯ/โครงการ อนุรักษ์พันธุกรรม พืชอันเนื่องมาจาก แนวพระราชดำริฯ	ภาคปกติ	ภาคพิเศษ	
1	วิทยาลัยการฝึกหัดครู	1,516,700	3,900,000	3,782,396	4,887,400	14,086,496
	- โรงเรียนมัธยมสาธิตฯ	6,525,000	-	18,511,200	-	25,036,200
	- ศูนย์สาธิตการบริหารฯ	399,600	-	7,527,600	-	7,927,200
	- โรงเรียนประถมสาธิตฯ	1,115,000	-	17,124,500	-	18,239,500
2	คณะมนุษยศาสตร์ฯ	6,193,200	4,218,720	5,778,360	2,411,930	18,602,210
3	คณะวิทยาการจัดการ	854,600	2,600,000	3,708,577	4,497,570	11,660,747
4	คณะวิทยาศาสตร์ฯ	20,953,600	3,692,300	4,882,923	1,195,900	30,724,723
5	คณะเทคโนโลยีฯ	5,536,500	1,796,200	3,693,014	1,766,050	12,791,764
6	พุทธวิทยาลัย	-	-	504,200	-	504,200
7	วิทยาลัยชัยบาดาลฯ	-	-	1,533,800	960,000	2,493,800
8	สำนักงานอธิการบดี	460,097,800	6,244,580	74,474,743	20,194,422	561,011,545
	- งบประมาณเหลือจ่าย	3,325,755	-	1,325,755.00	2,000,000.00	3,325,755
9	สำนักส่งเสริมวิชาการฯ	-	-	8,610,917	10,105,928	18,716,845
10	สำนักวิทยบริการและฯ	6,100,000	2,900,000	12,985,300	6,374,000	28,359,300
11	สำนักศิลปะฯ	-	2,255,900	2,269,980	-	4,525,880
12	สถาบันวิจัยและพัฒนา	-	4,305,000	3,776,300	2,800,000	10,881,300
13	สำนักงานประกันฯ			975,400	-	975,400
14	สำนักงานสภาฯ			3,456,715	2,439,000	5,895,715
15	กลุ่มตรวจสอบภายใน			1,093,220	-	1,093,220
รวมจัดสรรทั้งสิ้น		509,292,000	31,912,700	176,014,900	59,632,200	776,851,800
คิดเป็นร้อยละ		65.56	4.11	22.66	7.68	100

ที่มา : คำขอตั้งงบประมาณ ประจำปีงบประมาณ พ.ศ. 2566 มหาวิทยาลัยราชภัฏพระนคร

จากตารางที่ 12 มหาวิทยาลัยได้จัดสรรงบประมาณ ประจำปีงบประมาณ พ.ศ. 2566 รวมทั้งสิ้น จำนวน 776,851,800 บาท โดยได้รับการจัดสรรจากรัฐเป็นงบประมาณแผ่นดินค่าใช้จ่ายตามพันธกิจของมหาวิทยาลัย จำนวน 509,292,000 บาท คิดเป็นร้อยละ 65.56 ค่าใช้จ่ายโครงการยุทธศาสตร์มหาวิทยาลัยราชภัฏเพื่อการพัฒนาท้องถิ่น (28,807,700 บาท) และโครงการอนุรักษ์พันธุกรรมพืชอันเนื่องมาจากแนวพระราชดำริฯ

(3,105,000 บาท) จำนวน 31,912,700 บาท คิดเป็นร้อยละ 4.11 เงินรายได้จากการจัดการศึกษาภาคปกติ
จำนวน 176,014,900 บาท คิดเป็นร้อยละ 22.65 และเงินรายได้จากการจัดการศึกษาภาคพิเศษ จำนวน
59,632,200 บาท คิดเป็นร้อยละ 7.68

2. รายงานผลการเบิกจ่ายงบประมาณ ประจำปีงบประมาณ พ.ศ. 2566

รายงานผลการส่งเบิกงบประมาณ ประจำปีงบประมาณ พ.ศ. 2566 มหาวิทยาลัยมีผลการส่งเบิกงบประมาณรวมทั้งสิ้น 697,361,495.78 บาท คิดเป็นร้อยละ 89.77 ของงบประมาณจัดสรรทั้งหมด โดยหน่วยงานที่มีผลการดำเนินงานและส่งเบิกงบประมาณสูงสุด คือ กลุ่มตรวจสอบภายใน คิดเป็นร้อยละ 99.77 รองลงมาคือ พุทธิวิชาลัย คิดเป็นร้อยละ 99.65 สำนักงานประกันคุณภาพการศึกษา คิดเป็นร้อยละ 99.58 วิทยาลัยชัยบาดาลพิพัฒนน์ คิดเป็นร้อยละ 98.74 และสำนักงานสภามหาวิทยาลัย คิดเป็นร้อยละ 94.85 และ ตามลำดับ ดังตารางที่ 13

ตารางที่ 13 ผลการส่งเบิกงบประมาณ ประจำปีงบประมาณ พ.ศ. 2566 จำแนกตามหน่วยงาน และแหล่งงบประมาณ

หน่วย : บาท

ที่	หน่วยงาน	งบประมาณจัดสรร	ผลการส่งเบิกงบประมาณ (ตามแหล่งงบประมาณ)				รวมผลการส่งเบิก งบประมาณ	ร้อยละการ เบิกจ่าย
			งปม. (ตามพันธกิจของ มหาวิทยาลัย)	ยุทธศาสตร์มหาวิทยาลัย ราชภัฏฯ/โครงการอนุรักษ์ พันธุกรรมพืชอันเนื่องมาจาก แนวพระราชดำริฯ	บ.กศ.	กศ.พบ.		
1.	วิทยาลัยการฝึกหัดครู	14,086,496	1,493,093.60	3,806,941.00	3,717,684.41	2,778,044.00	11,795,763.01	83.74
	- โรงเรียนมัธยมสาธิตฯ	25,036,200	6,525,000.00	-	16,569,609.31	-	23,094,609.31	92.24
	- ศูนย์สาธิตการบริบาลฯ	7,927,200	399,600.00	-	7,032,625.65	-	7,432,225.65	93.76
	- โรงเรียนประถมนสาธิตฯ	18,239,500	1,115,000.00	-	12,688,373.71	-	13,803,373.71	75.68
2.	คณะมนุษยศาสตร์ฯ	18,602,210	6,079,424.00	3,927,097.00	5,583,204.50	2,315,790.00	17,905,515.50	96.25
3.	คณะวิทยาการจัดการ	11,660,747	707,273.50	1,951,103.00	3,645,933.98	3,950,083.23	10,254,393.71	87.94
4.	คณะวิทยาศาสตร์ฯ	30,724,723	9,336,632.00	3,299,896.81	4,731,731.36	1,078,504.43	18,446,764.60	60.04
5.	คณะเทคโนโลยีฯ	12,791,764	5,050,947.00	1,511,823.36	3,646,007.53	1,510,096.20	11,718,874.09	91.61
6.	พุทธิวิชาลัย	504,200	-	-	502,459.00	-	502,459.00	99.65
7.	วิทยาลัยชัยบาดาลฯ	2,493,800	-	-	1,533,800.00	928,598.22	2,462,398.22	98.74
8.	สำนักงานอธิการบดี	561,011,545	421,912,751.90	2,069,246.79	69,876,591.41	17,974,233.37	511,832,823.47	91.23
	- เงินเหลือจ่ายจากเงินรายได้ฯ 2566	3,325,755	-	-	1,286,044.10	1,460,798.11	2,746,842.21	82.59
9.	สำนักส่งเสริมวิชาการและงานทะเบียน	18,716,845	-	-	7,716,303.22	9,808,997.82	17,525,301.04	93.63
10.	สำนักวิทยบริการฯ	28,359,300	6,080,000.00	1,607,901.86	12,304,876.13	6,169,066.63	26,161,844.62	92.25

ตารางที่ 13 (ต่อ) ผลการส่งเบิกงบประมาณ ประจำปีงบประมาณ พ.ศ. 2566 จำแนกตามหน่วยงาน และแหล่งงบประมาณ

หน่วย : บาท

ที่	หน่วยงาน	งบประมาณจัดสรร	ผลการส่งเบิกงบประมาณ (ตามแหล่งงบประมาณ)				รวมผลการส่งเบิก งบประมาณ	ร้อยละการ เบิกจ่าย
			งปม. (ตามพันธกิจของ มหาวิทยาลัย)	ยุทธศาสตร์มหาวิทยาลัย ราชภัฏฯ/โครงการอนุรักษ์ พันธุกรรมพืชอันเนื่องมาจาก แนวพระราชดำริฯ	บ.กศ.	กศ.พบ.		
11.	สำนักศิลปะฯ	4,525,880	-	1,855,082.00	2,261,781.52	-	4,116,863.52	90.96
12.	สถาบันวิจัยและพัฒนา	10,881,300		4,118,718.03	2,988,392.20	2,800,000.00	9,907,110.23	91.05
13.	สำนักงานประกันฯ	975,400	-	-	971,303.04	-	971,303.04	99.58
14.	สำนักงานสภาฯ	5,895,715	-	-	3,422,933.00	2,169,391.32	5,592,324.32	94.85
15.	กลุ่มตรวจสอบภายใน	1,093,220	-	-	1,090,706.53	-	1,090,706.53	99.77
รวมทั้งสิ้น		776,851,800	458,699,722.00	24,147,809.85	161,570,360.60	52,943,603.33	697,361,495.78	89.77
คิดเป็นร้อยละ			65.78	3.46	23.17	7.59		

ที่มา : ข้อมูลจากหน่วยงานบันทึกข้อมูลเบิกจ่ายงบประมาณที่ระบบติดตามและประเมินผล กองนโยบายและแผน ณ วันที่ 15 ต.ค. 2566

ตารางที่ 14 ผลการส่งเบิกงบประมาณ ประจำปีงบประมาณ พ.ศ. 2566 จำแนกตามหน่วยงาน และประเภทค่าใช้จ่าย

(หน่วย : บาท)

ที่	หน่วยงาน	ประมาณการรายจ่าย	ประเภทค่าใช้จ่าย												รวมทั้งสิ้น		
			งบประจำ/ตามสัญญา									งบบริหาร สำนักงาน	ร้อยละ	งบพัฒนาตาม ภารกิจหน่วยงาน	ร้อยละ	งบประมาณ	ร้อยละ
			งบบุคลากร	ร้อยละ	ค่าใช้จ่ายประจำ/ ตามสัญญา	ร้อยละ	ค่าตอบแทน การสอน	ร้อยละ	งบลงทุน ครุภัณฑ์ ที่ดิน และสิ่งก่อสร้าง	ร้อยละ							
1	วิทยาลัยการฝึกหัดครู	14,086,496	2,315,100.00	19.63	-	-	1,031,100.00	8.74	976,577.00	8.28	1,332,447.11	11.30	6,140,538.90	52.06	11,795,763.01	83.74	
	- โรงเรียนมัธยมสาธิต ฯ	25,036,200	11,879,400.00	51.44	-	-	-	-	999,588.00	4.33	4,433,081.31	19.20	5,782,540.00	25.04	23,094,609.31	92.24	
	- ศูนย์สาธิตการบริบาล ฯ	7,927,200	3,594,000.00	48.36	224,307.59	3.02	-	-	112,908.54	1.52	2,991,758.94	40.25	509,250.58	6.85	7,432,225.65	93.76	
	- โรงเรียนประถมสาธิต ฯ	18,239,500	4,818,720.00	34.91	730,735.76	5.29	-	-	2,312,228.05	16.75	4,066,376.40	29.46	1,875,313.50	13.59	13,803,373.71	75.68	
2	คณะมนุษยศาสตร์ฯ	18,602,210	1,214,600.00	6.78	1,163,940.00	6.50	3,214,450.00	17.95	5,333,644.00	29.79	2,338,266.50	13.06	4,640,615.00	25.92	17,905,515.50	96.25	
3	คณะวิทยาการจัดการ	11,660,747	2,013,100.00	19.63	-	-	2,817,920.00	27.48	784,632.60	7.65	896,966.13	8.75	3,741,774.98	36.49	10,254,393.71	87.94	
4	คณะวิทยาศาสตร์ฯ	30,724,723	1,638,700.00	8.88	1,208,383.00	6.55	1,912,055.00	10.37	8,302,700.00	45.01	1,111,593.00	6.03	4,273,333.60	23.17	18,446,764.60	60.04	
5	คณะเทคโนโลยีอุตสาหกรรม	12,791,764	1,239,480.00	10.58	-	-	2,390,950.00	20.40	4,590,204.00	39.17	671,040.33	5.73	2,827,199.76	24.13	11,718,874.09	91.61	
6	พุทธวิทยาลัย	504,200	374,200.00	74.47	-	-	-	-	-	-	38,359.00	7.63	89,900.00	17.89	502,459.00	99.65	
7	วิทยาลัยชัยบาดาลพัฒนา	2,493,800	1,533,800.00	62.29	600,000.00	24.37	-	-	-	-	328,598.22	13.34	-	-	2,462,398.22	98.74	
8	สำนักงานอธิการบดี	561,011,545	387,781,160.00	75.76	78,560,362.19	15.35	-	-	27,352,675.00	5.34	13,596,865.91	2.66	4,541,760.37	0.89	511,832,823.47	91.23	
	- เงินเหลือจ่ายจากเงิน รายได้ฯ 2566	3,325,755	-	-	-	-	-	-	-	-	-	-	2,746,842.21	100	2,746,842.21	82.59	
9	สำนักส่งเสริมวิชาการฯ	18,716,845	5,146,040.00	29.36	-	-	6,166,777.92	35.19	-	-	1,921,497.28	10.96	4,290,985.84	24.48	17,525,301.04	93.63	
10	สำนักวิทยบริการฯ	28,359,300	4,280,800.00	16.36	12,429,816.00	47.51	-	-	6,560,000.00	25.07	1,283,326.76	4.91	1,607,901.86	6.15	26,161,844.62	92.25	
11	สำนักศิลปะและวัฒนธรรม	4,525,880	1,635,980.00	39.74	84,000.00	2.04	-	-	-	-	65,999.92	1.60	2,330,883.60	56.62	4,116,863.52	90.96	
12	สถาบันวิจัยและพัฒนา	10,881,300	1,826,300.00	18.43	-	-	-	-	-	-	261,830.20	2.64	7,818,980.03	78.92	9,907,110.23	91.05	
13	สำนักงานประกันคุณภาพฯ	975,400	875,400.00	90.13	-	-	-	-	-	-	-	-	95,903.04	9.87	971,303.04	99.58	
14	สำนักงานสภามหาวิทยาลัย	5,895,715	578,200.00	10.34	-	-	-	-	72,355.00	1.29	93,615.32	1.67	4,848,154.00	86.69	5,592,324.32	94.85	
15	กลุ่มตรวจสอบภายใน	1,093,220	1,017,220.00	93.26	-	-	-	-	-	-	73,486.53	6.74	-	-	1,090,706.53	99.77	
	รวมทั้งสิ้น	776,851,800	433,762,200.00	62.20	95,001,544.54	13.62	17,533,252.92	2.51	57,397,512.19	8.23	35,505,108.86	5.09	58,161,877.27	8.34	697,361,495.78	89.77	

ที่มา : ข้อมูลจากหน่วยงานบันทึกข้อมูลเบิกจ่ายงบประมาณที่ระบบติดตามและประเมินผล กองนโยบายและแผน ณ วันที่ 15 ต.ค. 2566

ทั้งนี้ยังมีงบประมาณแผ่นดินที่ขออนุมัติกันเหลือมปีงบประมาณ ประเภทหมวดรายจ่ายงบลงทุน จำนวน 7 รายการ งบประมาณ 56,847,015 บาท ดังนี้

- 1) รอส่งมอบครุภัณฑ์ 2 รายการ งบประมาณ 11,611,640 บาท คณะวิทยาศาสตร์และเทคโนโลยี
- 2) รอส่งมอบครุภัณฑ์ 1 รายการ งบประมาณ 3,490,000 บาท คณะเทคโนโลยีอุตสาหกรรม
- 3) รอส่งมอบครุภัณฑ์ 1 รายการ งบประมาณ 7,946,000 บาท และเบิกจ่ายค่าสิ่งก่อสร้างตามงวดงาน 3 รายการ งบประมาณ 33,799,375 บาท สำนักงานอธิการบดี

3. รายงานผลการปฏิบัติงานตามแผนยุทธศาสตร์มหาวิทยาลัยราชภัฏพระนคร ประจำปีงบประมาณ พ.ศ. 2566

3.1 โครงการพัฒนาท้องถิ่น

มหาวิทยาลัยราชภัฏพระนคร ได้รับจัดสรรงบประมาณเพื่อการพัฒนาท้องถิ่น ประเภทงบประมาณแผ่นดิน จำนวน 31,912,700 บาท เพื่อดำเนินโครงการพัฒนาท้องถิ่น ในพื้นที่รับผิดชอบของมหาวิทยาลัย ใน 4 พื้นที่รับผิดชอบ ได้แก่ 1) จังหวัดนครนายก 2) จังหวัดนนทบุรี 3) อำเภอชัยบาดาล จังหวัดลพบุรี 4) กรุงเทพมหานคร (ตอนเหนือ เขตบางเขน เขตหลักสี่ เขตดอนเมือง และเขตสายไหม) โดยมหาวิทยาลัยมีผลการเบิกจ่ายงบประมาณ โครงการยุทธศาสตร์มหาวิทยาลัยราชภัฏเพื่อการพัฒนาท้องถิ่น จำนวน 21,074,686.82 บาท คิดเป็นร้อยละ 73.16 และโครงการอนุรักษ์พันธุกรรมพืชอันเนื่องมาจากแนวพระราชดำริสมเด็จพระเทพรัตนราชสุดาฯ สยามบรมราชกุมารี จำนวน 3,073,123.03 บาท คิดเป็นร้อยละ 98.97 ดังตารางที่ 15

ตารางที่ 15 ผลการเบิกจ่ายงบประมาณ โครงการพัฒนาท้องถิ่น ประจำปีงบประมาณ พ.ศ. 2566

หน่วย : บาท

ที่	หน่วยงาน	งบประมาณจัดสรร		จำนวนกิจกรรม	ผลการส่งเบิก	
		งบประมาณ	ร้อยละ		งบประมาณ	ร้อยละ
1. โครงการยุทธศาสตร์มหาวิทยาลัยราชภัฏเพื่อการพัฒนาท้องถิ่น						
1	วิทยาลัยการฝึกหัดครู	3,900,000	13.54	18	3,806,941.00	97.61
2	คณะมนุษยศาสตร์และสังคมศาสตร์	4,273,100	14.83	6	3,927,097.00	91.90
3	คณะวิทยาการจัดการ	2,600,000	9.03	16	1,951,103.00	75.04
4	คณะวิทยาศาสตร์และเทคโนโลยี	3,692,300	12.82	23	3,299,896.81	89.37
5	คณะเทคโนโลยีอุตสาหกรรม	1,796,200	6.24	13	1,511,823.36	84.17
6	สำนักงานอธิการบดี	6,190,200	21.49	2	2,069,246.79	33.43
7	สำนักวิทยบริการและเทคโนโลยีสารสนเทศ	2,900,000	10.07	1	1,607,901.86	55.44
8	สำนักศิลปะและวัฒนธรรม	2,255,900	7.83	5	1,855,082.00	82.23
9	สถาบันวิจัยและพัฒนา	1,200,000	4.17	1	1,045,595.00	87.13
รวมงบประมาณโครงการยุทธศาสตร์ฯ		28,807,700	100	85	21,074,686.82	73.16
2. โครงการอนุรักษ์พันธุกรรมพืช อันเนื่องมาจากแนวพระราชดำริสมเด็จพระเทพรัตนราชสุดาฯ สยามบรมราชกุมารี						
1	สถาบันวิจัยและพัฒนา	3,105,000	100	30	3,073,123.03	98.97

ที่มา : ข้อมูลจากหน่วยงานรายงานผลการเบิกจ่ายงบประมาณ ณ วันที่ 15 ต.ค. 66

และจำแนกผลการดำเนินงาน ตามโครงการและพื้นที่ดำเนินงาน ดังตารางที่ 16 และตารางที่ 17

ตารางที่ 16 ผลการดำเนินงานโครงการยุทธศาสตร์มหาวิทยาลัยราชภัฏเพื่อการพัฒนาท้องถิ่นประจำปีงบประมาณ พ.ศ. 2566 ตามพื้นที่รับผิดชอบของมหาวิทยาลัยราชภัฏพระนคร มีโครงการหลัก 9 โครงการ (งบประมาณแผ่นดิน)

หน่วย : บาท

โครงการ/พื้นที่	งบประมาณจัดสรร	จำนวนกิจกรรม	ผลการส่งเบิกงบประมาณ	ร้อยละ
ภาพรวมผลการดำเนินงาน ตามพื้นที่รับผิดชอบของมหาวิทยาลัยราชภัฏพระนคร				
- จังหวัดนครนายก	2,070,800.00	9	1,613,970.00	77.94
- จังหวัดนนทบุรี	4,260,660.00	23	3,642,707.91	85.50
- จังหวัดลพบุรี	2,331,000.00	15	1,986,232.25	85.21
- จังหวัดกาญจนบุรี	500,000.00	1	500,000.00	100
- กรุงเทพมหานคร	19,545,240.00	37	13,331,776.06	67.86
รวมทั้งสิ้น	28,707,700.00	85	21,074,686.22	73.16
1. โครงการสืบสานพระราชปณิธานเพื่อการพัฒนาชุมชนท้องถิ่นอย่างยั่งยืน				
- จังหวัดนครนายก	422,100.00	2	235,020.00	55.68
- จังหวัดนนทบุรี	414,800.00	2	399,808.00	96.39
- จังหวัดลพบุรี	40,000.00	1	39,500.00	98.75
- กรุงเทพมหานคร	5,711,200.00	8	2,078,847.41	36.40
รวมโครงการที่ 1	6,588,100.00	13	2,753,175.41	41.79
2. โครงการยกระดับคุณภาพชีวิต และยกระดับเศรษฐกิจฐานราก				
- จังหวัดนครนายก	186,500.00	2	186,500.00	100
- จังหวัดนนทบุรี	1,841,710.00	11	1,723,652.00	93.59
- จังหวัดลพบุรี	1,053,000.00	7	878,812.25	83.46
- กรุงเทพมหานคร	465,700.00	6	361,599.95	77.65
รวมโครงการที่ 2	3,546,910.00	26	3,150,564.20	88.83
3. โครงการยกระดับมาตรฐานผลิตภัณฑ์ชุมชนสู่ University as Marketplace				
- จังหวัดนครนายก	1,462,200.00	5	1,022,450.00	69.93
- จังหวัดนนทบุรี	1,434,150.00	8	1,206,977.91	84.16
- จังหวัดลพบุรี	1,016,000.00	5	1,016,000.00	100
- กรุงเทพมหานคร	141,500.00	1	141,500.00	100
รวมโครงการที่ 3	4,053,850.00	19	3,386,927.91	83.55
4. โครงการศูนย์การเรียนรู้เพื่อเป้าหมายการพัฒนาที่ยั่งยืนสำหรับการบริหารจัดการทรัพยากรชุมชน (ศาสตร์พระราช)				
- จังหวัดนนทบุรี	400,000	1	312,270.00	78.07
5. โครงการยกระดับคุณภาพการศึกษาโรงเรียนขนาดเล็ก สังกัด สพฐ. โรงเรียน ตชด.และ โรงเรียนกองทุนการศึกษา				
- จังหวัดนครนายก	-	-	-	-
- จังหวัดนนทบุรี	170,000	1	170,000.00	100
- จังหวัดลพบุรี	222,000	2	51,920.00	23.39

ตารางที่ 16 (ต่อ) ผลการดำเนินงานโครงการยุทธศาสตร์มหาวิทยาลัยราชภัฏเพื่อการพัฒนาท้องถิ่น ประจำปีงบประมาณ พ.ศ. 2566 ตามพื้นที่รับผิดชอบของมหาวิทยาลัยราชภัฏพระนคร มีโครงการหลัก 9 โครงการ (งบประมาณแผ่นดิน)

หน่วย : บาท

โครงการ/พื้นที่	งบประมาณจัดสรร	จำนวนกิจกรรม	ผลการส่งเบิกงบประมาณ	ร้อยละ
5. โครงการยกระดับคุณภาพการศึกษาโรงเรียนขนาดเล็ก สังกัด สพฐ. โรงเรียน ตชด.และ โรงเรียนกองทุนการศึกษา				
- กรุงเทพมหานคร	1,963,500	8	1,931,720.69	98.38
- กาญจนบุรี	500,000	1	500,000.00	100
รวมโครงการที่ 5	2,855,500.00	12	2,653,640.69	92.93
6. โครงการยกระดับมาตรฐานสมรรถนะบัณฑิตครูสู่ความเป็นเลิศ				
- กรุงเทพมหานคร	650,000.00	3	516,080.00	79.40
7. โครงการพัฒนา Soft Skill ด้วยกระบวนการวิศวกรสังคม				
- กรุงเทพมหานคร	6,463,340.00	8	5,498,536.15	85.07
8. โครงการพัฒนาสมรรถนะภาษาอังกฤษ				
- กรุงเทพมหานคร	1,250,000.00	2	1,095,590.00	87.65
9. โครงการพัฒนาสมรรถนะและทักษะด้านดิจิทัล สำหรับนักเรียน นักศึกษา ประชาชน (ศาสตร์พระราช)				
- กรุงเทพมหานคร	3,000,000.00	1	1,707,901.86	56.93
รวมทั้งสิ้น	28,707,700.00	85	21,074,686.22	73.16

ที่มา : ค่าขอตั้งงบประมาณ ประจำปีงบประมาณ พ.ศ. 2566 มหาวิทยาลัยราชภัฏพระนคร และข้อมูลจากหน่วยงานบันทึกข้อมูลเบิกจ่ายงบประมาณที่ระบบติดตามและประเมินผล กองนโยบายและแผน ณ วันที่ 15 ต.ค. 2566

ตารางที่ 17 ผลการดำเนินงานโครงการอนุรักษ์พันธุกรรมพืช อันเนื่องมาจากแนวพระราชดำริสมเด็จพระเทพรัตนราชสุดาฯ สยามบรมราชกุมารี ประจำปีงบประมาณ พ.ศ. 2566 จำแนกตามพื้นที่รับผิดชอบ

หน่วย : บาท

พื้นที่รับผิดชอบ	งบประมาณจัดสรร	จำนวนกิจกรรม	ผลการส่งเบิกงบประมาณ	ร้อยละ
จังหวัดนนทบุรี	264,000	3	259,195.00	98.18
จังหวัดลพบุรี	1,356,630	12	1,341,950.08	98.92
กรุงเทพมหานคร	1,484,370	14	1,471,977.95	99.17
รวมทั้งสิ้น	3,105,000	29	3,073,123.03	98.97

ที่มา : ค่าขอตั้งงบประมาณ ประจำปีงบประมาณ พ.ศ. 2566 มหาวิทยาลัยราชภัฏพระนคร และข้อมูลจากหน่วยงานบันทึกข้อมูลเบิกจ่ายงบประมาณที่ระบบติดตามและประเมินผล กองนโยบายและแผน ณ วันที่ 15 ต.ค. 2566

3.2 การปฏิบัติงานตามมาตรการติดตามงบประมาณ ประจำปีงบประมาณ พ.ศ. 2566

มหาวิทยาลัยราชภัฏพระนครจัดทำแผนบริหารและติดตามงบประมาณ ประจำปีงบประมาณ พ.ศ. 2566 โดยมีหัวหน้าหน่วยงานทุกหน่วยงานเป็นผู้กำกับ ติดตาม ตรวจสอบ และประเมินผลการดำเนินงานตามขั้นตอนอย่างมีประสิทธิภาพและประสิทธิผล เพื่อให้การดำเนินงานเป็นไปตามแผนยุทธศาสตร์มหาวิทยาลัย ประจำปีงบประมาณ พ.ศ. 2566 ดังแผนภาพที่ 1

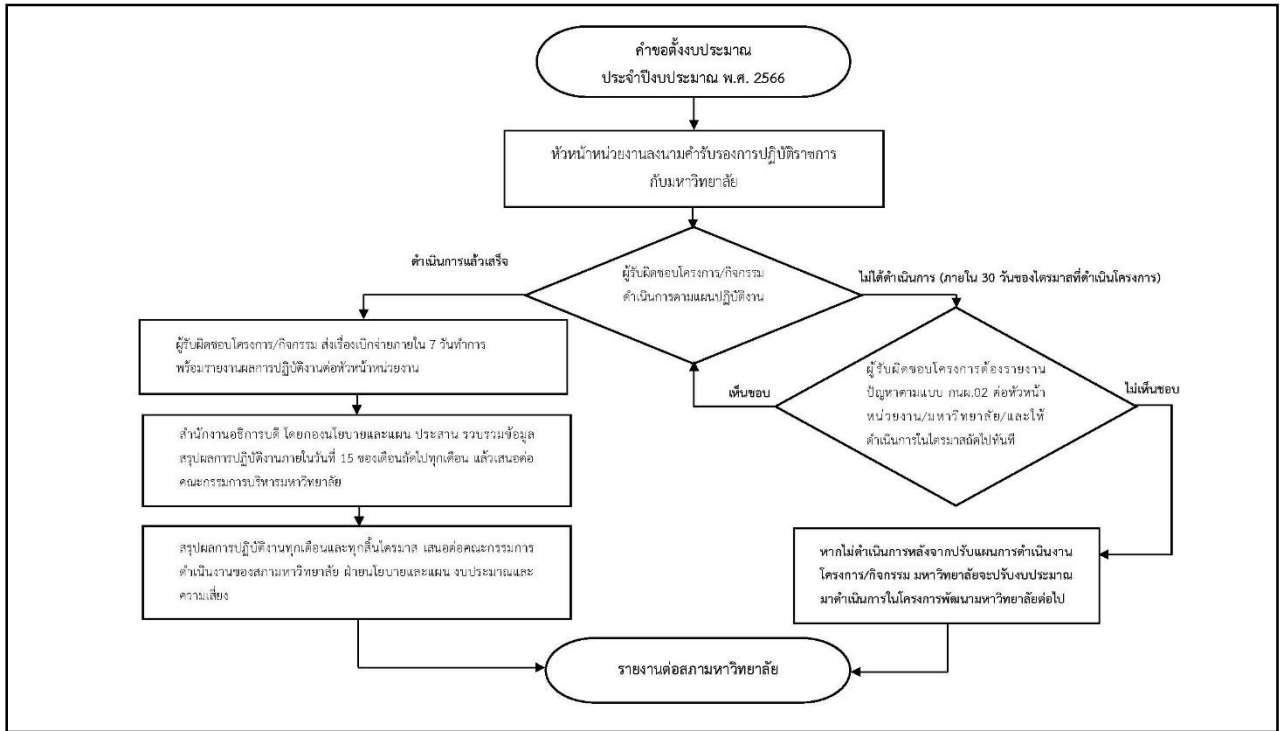

แผนภาพที่ 1 มาตรการติดตามงบประมาณ ประจำปีงบประมาณ พ.ศ. 2566

และผลการดำเนินงานในการขับเคลื่อนการพัฒนามหาวิทยาลัยตามแผนปฏิบัติการเชิงยุทธศาสตร์มหาวิทยาลัย ประจำปีงบประมาณ พ.ศ. 2566 ประกอบด้วย 4 ยุทธศาสตร์ 60 ตัวชี้วัด มีผลการดำเนินงานบรรลุค่าเป้าหมายจำนวน 42 ตัวชี้วัด และไม่บรรลุ จำนวน 19 ตัวชี้วัด ภายใต้อีก 494 กิจกรรม โดยกิจกรรมบรรลุ 479 กิจกรรม ไม่บรรลุ 10 กิจกรรม และยกเลิก 6 กิจกรรม ดังตารางที่ 18 และรายละเอียดผลการดำเนินงาน ดังตารางที่ 19

ตารางที่ 18 ผลการดำเนินงานตามประเด็นยุทธศาสตร์มหาวิทยาลัย ประจำปีงบประมาณ พ.ศ. 2566

หน่วย : กิจกรรม

ที่	หน่วยงาน	ผลการดำเนินกิจกรรม						
		ทั้งหมด	บรรลุ	ร้อยละ	ไม่บรรลุ	ร้อยละ	ยกเลิก	ร้อยละ
1.	วิทยาลัยการฝึกหัดครู	74	74	100	-	-	-	-
	- โรงเรียนมัธยมสาธิตฯ	35	33	94.29	2	5.71	-	-
	- ศูนย์สาธิตการบริบาลฯ	8	8	100	-	-	-	-
	- โรงเรียนประถมนสาธิตฯ	10	8	80.00	2	20.00	-	-
2.	คณะมนุษยศาสตร์ฯ	17	17	100	-	-	-	-
3.	คณะวิทยาการจัดการ	91	89	97.80	1	1.10	1	1.10
4.	คณะวิทยาศาสตร์	42	41	97.62	1	2.38	-	-
5.	คณะเทคโนโลยีฯ	69	66	95.65	3	4.35	-	-
6.	พุทธวิทยาลัย	3	3	100	-	-	-	-
7.	วิทยาลัยพยาบาลฯ	3	3	100	-	-	-	-
8.	สำนักงานอธิการบดี	41	38	92.68	-	-	3	7.32
	- เงินเหลือจ่ายจากเงินรายได้ฯ 2566	1	1	100	-	-	-	-
9.	สำนักส่งเสริมวิชาการฯ	24	24	100	-	-	-	-
10.	สำนักวิทยบริการและฯ	13	13	100	-	-	-	-
11.	สำนักศิลปะฯ	10	9	90.00	-	-	1	10.00
12.	สถาบันวิจัยและพัฒนา	44	42	95.45	1	2.27	1	2.27
13.	สำนักงานประกันฯ	3	3	100	-	-	-	-
14.	สำนักงานสภาฯ	5	5	100	-	-	-	-
15.	กลุ่มตรวจสอบภายใน	2	2	100	-	-	-	-
รวมทั้งสิ้น		494	479	96.96	10	2.02	6	1.21

ที่มา : ข้อมูลจากการรายงานผลการปฏิบัติงานของหน่วยงาน โดยกองนโยบายและแผน ณ วันที่ 15 ต.ค. 66

ตารางที่ 19 ผลการดำเนินงานของตัวชี้วัดตามแผนปฏิบัติการเชิงยุทธศาสตร์มหาวิทยาลัยราชภัฏพระนคร ประจำปีงบประมาณ พ.ศ. 2566
(มีตัวชี้วัดที่บรรลุเป้าหมาย จำนวน 43 ตัว และไม่บรรลุ จำนวน 17 ตัว)

หน่วย : ตัวชี้วัด

ยุทธศาสตร์มหาวิทยาลัย/เป้าประสงค์/ ตัวชี้วัดกลยุทธ์	ค่าเป้าหมาย	ผลการ ดำเนินงาน	ผลการดำเนินงานของตัวชี้วัด
ยุทธศาสตร์ที่ 1 พัฒนาท้องถิ่น			
เป้าประสงค์ ชุมชนท้องถิ่นยั่งยืน			
กลยุทธ์ที่ 1 สืบสานพระราชปณิธาน			
โครงการที่ 1 สืบสานพระราชปณิธานเพื่อการพัฒนาท้องถิ่นอย่างยั่งยืน (ศาสตร์พระราชา)			
ตัวชี้วัดที่ 1 จำนวนชุมชน/ หมู่บ้าน/ โรงเรียน ที่มหาวิทยาลัยดำเนินโครงการ อันเป็นผลจากการวางแผนพัฒนาเชิงพื้นที่ โดยยึดหลักเศรษฐกิจพอเพียง	1 ชุมชน/ หมู่บ้าน/ โรงเรียน	26 ชุมชน/ หมู่บ้าน/ 20 โรงเรียน ✓	<p>1). มหาวิทยาลัยได้ดำเนินโครงการอันเป็นผลจากการวางแผนพัฒนาเชิงพื้นที่ โดยยึดหลักเศรษฐกิจพอเพียง จำนวน 26 ชุมชน/หมู่บ้าน/ 20 โรงเรียน กิจกรรมที่ดำเนินการโดยหน่วยงาน ดังนี้</p> <p>1. คณะวิทยาการจัดการ ได้ดำเนินโครงการอันเป็นผลจากการวางแผนพัฒนาเชิงพื้นที่ โดยยึดหลักเศรษฐกิจพอเพียง จำนวน 2 ชุมชน/หมู่บ้าน/โรงเรียน กิจกรรมดังนี้</p> <p>1.1 กิจกรรมพัฒนาศักยภาพการสื่อสารผู้สูงวัยเพื่อสนับสนุนการท่องเที่ยว ณ ชุมชนไทยพวน ตำบลเกาะหวาย อำเภอปากพลี จังหวัดนครนายก</p> <p>1.2 กิจกรรมการยกระดับผลิตภัณฑ์และบริการการท่องเที่ยวเชิงเกษตรโดยชุมชนฟาร์มควายนมบ้านกุดรังสู่มาตรฐานผลิตภัณฑ์ชุมชน ณ บ้านกุดรัง ตำบลสาริกา อำเภอเมือง จังหวัดนครนายก</p> <p>2. คณะวิทยาศาสตร์และเทคโนโลยี ได้ดำเนินโครงการอันเป็นผลจากการวางแผนพัฒนาเชิงพื้นที่ โดยยึดหลักเศรษฐกิจพอเพียง จำนวน 2 ชุมชน/หมู่บ้าน/โรงเรียน กิจกรรมดังนี้</p> <p>2.1 กิจกรรมการวางแผนพัฒนาและถ่ายทอดองค์ความรู้ด้านเทคโนโลยีการเกษตรเพื่อการพัฒนาและประยุกต์ใช้พืชเชิงเศรษฐกิจอย่างยั่งยืนของท้องถิ่นสู่ ณ ชุมชน เกาะเกร็ด อำเภอปากเกร็ด จังหวัดนนทบุรี</p> <p>2.2 กิจกรรมอบรมเชิงปฏิบัติการผสมสูตรอาหารที่เอ็มอาร์ (TMR) โดยใช้หญ้าเนเปียร์หมักเป็นหลัก สำหรับกระบือรีดนมเพื่อลดต้นทุนค่าอาหาร ณ กลุ่มอนุรักษ์ควายไทย บ้านกุดรัง อำเภอเมือง จังหวัดนครนายก</p> <p>3. คณะเทคโนโลยีอุตสาหกรรม ได้ดำเนินโครงการอันเป็นผลจากการวางแผนพัฒนาเชิงพื้นที่ โดยยึดหลักเศรษฐกิจพอเพียง จำนวน 3 ชุมชน/หมู่บ้าน/โรงเรียน กิจกรรมดังนี้</p>

ยุทธศาสตร์มหาวิทยาลัย/เป้าประสงค์/ ตัวชี้วัดกลยุทธ์	ค่าเป้าหมาย	ผลการดำเนินงาน	ผลการดำเนินงานของตัวชี้วัด
			<p>3.1 กิจกรรมการบริการวิชาการเพื่อพัฒนาชุมชนและสังคม</p> <p>3.2 กิจกรรมการพัฒนาคนรุ่นใหม่สู่การเป็น Smart Farmer โดยจัดให้กับชุมชนในพื้นที่กรุงเทพมหานครตอนเหนือ และจังหวัดนนทบุรี ดำเนินกาจัดแล้ว 4 รุ่น ผู้เข้าร่วมจำนวน 78 คน</p> <p>3.3 กิจกรรมบริการวิชาการเพื่อพัฒนาชุมชนและสังคม ณ องค์การบริหารส่วนตำบลบ้านพริก อำเภอบ้านนา จังหวัดนครนายก โดยพัฒนาการ่าเปลญวนไม้ไผ่</p> <p>4. สถาบันวิจัยและพัฒนา ได้ดำเนินโครงการอันเป็นผลจากการวางแผนพัฒนาเชิงพื้นที่ โดยยึดหลักเศรษฐกิจพอเพียง จำนวน 16 ชุมชน/หมู่บ้าน/โรงเรียน กิจกรรมดังนี้</p> <p>4.1 กิจกรรมรวบรวมภูมิปัญญาอาหารหมักพื้นถิ่น อำเภอชัยบาดาล จังหวัดลพบุรี ณ ตำบลหนองยายโตะ ได้เก็บตัวอย่างอาหารหมักพื้นถิ่นจำนวน 4 ชนิด ได้แก่ 1) หน่อไม้ดอง 2) ข้าวหมาก 3) ปลาาร้า 4) ไส้กรอกหนัง</p> <p>4.2 กิจกรรมสำรวจทรัพยากรพืชสมุนไพรและการใช้ประโยชน์พืชสมุนไพรบางชนิดในพื้นที่โดยรอบวิทยาลัยชัยบาดาลพัฒน มหาวิทยาลัยราชภัฏพระนคร จังหวัดลพบุรี ได้ข้อมูลทรัพยากรพืชสมุนไพร จำนวนอย่างน้อย 30 ชนิด</p> <p>4.3 กิจกรรมการศึกษาความหลากหลายทางชีวภาพของปลาน้ำจืดบริเวณพื้นที่ป่าปกปักเขาพลวงวิทยาลัยชัยบาดาลพัฒน จังหวัดลพบุรี และการประยุกต์ใช้การเพาะเลี้ยงเนื้อเยื่อเพื่อการอนุรักษ์อย่างยั่งยืน</p> <p>4.4 กิจกรรมปลูกรักษาทรัพยากรพืชสมุนไพรแฉงในพื้นที่โดยรอบวิทยาลัยชัยบาดาลพัฒน มหาวิทยาลัยราชภัฏพระนคร เพื่อการอนุรักษ์อย่างยั่งยืน ได้ตัวอย่างใบอ่อนหรือยอดอ่อนต้นแฉง จำนวน 5 ต้น</p> <p>4.5 กิจกรรมปลูกขยายพันธุ์พืชวงศ์ขิงและพืชมีหัวหรือลำต้นใต้ดิน บริเวณป่าเขาพลวง จังหวัดลพบุรี และได้เก็บรักษาพืชวงศ์ขิงและพืชมีหัวหรือลำต้นใต้ดิน จำนวน 20 ตัวอย่าง ในโรงเรือนที่ตั้งอยู่ในสวนพฤกษศาสตร์</p> <p>4.6 กิจกรรมการประยุกต์ใช้การเพาะเลี้ยงเนื้อเยื่อและเปรียบเทียบลักษณะพันธุกรรมของหน่อกล้วยตามธรรมชาติบริเวณชุมชนเกาะเกร็ด จังหวัดนนทบุรี</p> <p>4.7 กิจกรรมการศึกษาองค์ประกอบทางเคมีและฤทธิ์ต้านอนุมูลอิสระของหัวเปราะหอมในพื้นที่ป่าเขาพลวง วิทยาลัยชัยบาดาลพัฒน จังหวัดลพบุรี</p> <p>4.8 กิจกรรมการพัฒนาสายพันธุ์โบริณชนิดผงสูตรสมุนไพรใบแฉง ในพื้นที่วิทยาลัยชัยบาดาลพัฒน จังหวัดลพบุรี</p>

ยุทธศาสตร์มหาวิทยาลัย/เป้าประสงค์/ ตัวชี้วัดกลยุทธ์	ค่าเป้าหมาย	ผลการดำเนินงาน	ผลการดำเนินงานของตัวชี้วัด
			<p>4.9 กิจกรรมการพัฒนาผลิตภัณฑ์จากพืชแฉ่งในพื้นที่วิทยาลัยพยาบาลพัฒนา จัหวัดลพบุรี</p> <p>4.10 กิจกรรมการศึกษาชีววิทยาและจำนวนประชากรของแย์บริเวณเขาพลวงเพื่อการขยายพันธุ์และอนุรักษ์ ณ วิทยาลัยพยาบาลพัฒนา จัหวัดลพบุรี</p> <p>4.11 กิจกรรมการพัฒนาใช้ประโยชน์จากใบแฉ่งเพื่อเป็นใช้ในงานประดิษฐ์ ณ วิทยาลัยพยาบาลพัฒนา จัหวัดลพบุรี</p> <p>4.12 กิจกรรมการศึกษาโครงสร้างพันธุกรรมของขนุนสำปะลอพืชใกล้สูญพันธุ์บริเวณชุมชนเกาะเกร็ด จัหวัดนนทบุรี เพื่อการอนุรักษ์และการประยุกต์ใช้อย่างยั่งยืน</p> <p>4.13 กิจกรรมการพัฒนาคู่มือฝึกอบรมการใช้เส้นทางศึกษาธรรมชาติในมหาวิทยาลัยราชภัฏพระนคร เพื่อเป็นแหล่งเรียนรู้และสร้างจิตสำนึกในการอนุรักษ์พันธุกรรมพืช</p> <p>4.14 กิจกรรมการรวบรวมพันธุ์พืชสมุนไพรในอันดับชิงเข้าปลูกในพื้นที่ศึกษาของสวนพฤกษศาสตร์ มหาวิทยาลัยราชภัฏพระนคร</p> <p>4.15 กิจกรรมการสร้างบ้านนกในเมืองเพื่อการอนุรักษ์ทรัพยากรนกในมหาวิทยาลัยราชภัฏพระนคร</p> <p>4.16 กิจกรรมสำรวจและเก็บรวบรวมทรัพยากรท้องถิ่นและภูมิปัญญาด้านอาหารเพื่อการอนุรักษ์ชุมชนแป้นทองส้มพันธ์แขวงสามวาตะวันตก เขตคลองสามวา กรุงเทพมหานคร</p> <p>5. คณะมนุษยศาสตร์และสังคมศาสตร์ ได้ดำเนินโครงการอันเป็นผลจากการวางแผนพัฒนาเชิงพื้นที่ โดยยึดหลักเศรษฐกิจพอเพียง จำนวน 1 ชุมชน/หมู่บ้าน/โรงเรียน กิจกรรมดังนี้</p> <p>5.1 กิจกรรมการอบรมเชิงปฏิบัติการพัฒนาผลิตภัณฑ์ต้นแบบพวงหรีดและดอกไม้จันทน์ ณ ตำบลบ้านนา อำเภอบ้านนา จัหวัดนครนายก ประชาชน จำนวน 40 คน จาก 11 หมู่บ้าน อาจารย์ จำนวน 10 คน นักศึกษาสาขารัฐประศาสนศาสตร์ ชั้นปีที่ 3 จำนวน 6 คน เข้าร่วมกิจกรรม</p> <p>6. วิทยาลัยการฝึกหัดครู ได้ดำเนินโครงการอันเป็นผลจากการวางแผนพัฒนาเชิงพื้นที่ โดยยึดหลักเศรษฐกิจพอเพียง จำนวน 1 ชุมชน/หมู่บ้าน/โรงเรียน กิจกรรมดังนี้</p> <p>6.1 กิจกรรมส่งเสริมชุมชนและท้องถิ่นให้เป็นฐานรากในการอนุรักษ์และสืบสานมรดกทางศิลปวัฒนธรรม อบรมพัฒนาภูมิปัญญาและดนตรีไทย ณ โรงเรียนวัดตาล ตำบลบางตะไนย์ อำเภอบางเกร็ด จัหวัดนนทบุรี นักเรียนร่วมกิจกรรม จำนวน 44 คน</p>

ยุทธศาสตร์มหาวิทยาลัย/เป้าประสงค์/ ตัวชี้วัดกลยุทธ์	ค่าเป้าหมาย	ผลการดำเนินงาน	ผลการดำเนินงานของตัวชี้วัด
			<p>7. สำนักศิลปะและวัฒนธรรม ได้ดำเนินโครงการอันเป็นผลจากการวางแผนพัฒนาเชิงพื้นที่ โดยยึดหลักเศรษฐกิจพอเพียง จำนวน 1 ชุมชน/หมู่บ้าน/ 20 โรงเรียน กิจกรรมดังนี้</p> <p>7.1 กิจกรรมอบรมเทคนิคการทำสวนป่าบอนไซไม้หล่อน้ำ ผู้เข้าร่วมอบรมจากชุมชนบางเขน และเขตพื้นที่บริการ มหาวิทยาลัยราชภัฏพระนครสมัครเข้าร่วมอบรม จำนวน 20 คน</p> <p>7.2 กิจกรรมส่งเสริมเยาวชนดีเด่นด้านศิลปะและวัฒนธรรม การประกวดวาดภาพพระบายสี มีผู้สมัครระดับประถมศึกษา จำนวน 12 โรงเรียน ระดับมัธยมศึกษา จำนวน 8 โรงเรียน</p> <p>7.3 กิจกรรมอบรมเชิงปฏิบัติการพัฒนาทักษะวิชาชีพงานช่างสิบหมู่ การประยุกต์ใช้ลายรดน้ำเพื่อเพิ่มมูลค่า จำนวนผู้เข้าร่วมอบรม 30 คน</p>
<p>ตัวชี้วัดที่ 2 จำนวนกิจกรรมของมหาวิทยาลัยที่นักศึกษาและบุคลากรประยุกต์ใช้องค์ความรู้ในการปฏิบัติงานจริง แก้ปัญหาและพัฒนาชุมชนในมิติต่างๆ</p>	<p>10 กิจกรรม</p>	<p>10 กิจกรรม</p> <p>✓</p>	<p>2) นักศึกษาและบุคลากรของมหาวิทยาลัย ได้ประยุกต์ใช้องค์ความรู้ในการปฏิบัติงานจริง แก้ปัญหาและพัฒนาชุมชนในมิติต่าง ๆ ดำเนินกิจกรรมในพื้นที่รับผิดชอบของมหาวิทยาลัย จำนวน 10 กิจกรรม กิจกรรมที่ดำเนินการโดยหน่วยงาน ดังนี้</p> <p>1. คณะวิทยาการจัดการ ได้ประยุกต์ใช้องค์ความรู้ในการปฏิบัติงานจริง แก้ปัญหาและพัฒนาชุมชนในมิติต่าง ๆ ดำเนินกิจกรรมในพื้นที่รับผิดชอบของมหาวิทยาลัย จำนวน 3 กิจกรรม ดังนี้</p> <p>1.1 กิจกรรมการพัฒนาผลิตภัณฑ์ผลไม้แปรรูปตามอัตลักษณ์ของชุมชนท้องถิ่น ณ ศูนย์สาธิตและจำหน่ายผลิตภัณฑ์ชุมชนบ้านเขาติน หมู่ที่ 1 ตำบลศรีเกวียง อำเภอบ้านนา จังหวัดนครนายก มีนักศึกษา สาขาวิชานิติศาสตร์ ชั้นปีที่ 1 – 4 เข้าร่วม จำนวน 10 คน ได้ประยุกต์การทำสื่อประชาสัมพันธ์เพื่อการออกแบบและผลิตสื่อประชาสัมพันธ์ ให้กับผลิตภัณฑ์ผลไม้แปรรูปของชุมชน</p> <p>1.2 กิจกรรมพัฒนาศักยภาพการสื่อสารผู้สูงวัยเพื่อสนับสนุนการท่องเที่ยว ณ ชุมชนไทยพวน ตำบลเกาะหวาย อำเภอปากพลี จังหวัดนครนายก นักศึกษาร่วมกับผู้สูงวัยในชุมชน วิเคราะห์องค์กร อัตลักษณ์ชุมชน การเล่าเรื่องชุมชนเพื่อสนับสนุนการท่องเที่ยว โดยบูรณาการร่วมกับรายวิชาการสื่อสารและสารสนเทศเพื่อการพัฒนาท้องถิ่น ผู้สูงวัยเข้าร่วมจำนวน 20 คน และนักศึกษา 101 คน</p>

ยุทธศาสตร์มหาวิทยาลัย/เป้าประสงค์/ ตัวชี้วัดกลยุทธ์	ค่าเป้าหมาย	ผลการดำเนินงาน	ผลการดำเนินงานของตัวชี้วัด
			<p>1.3 กิจกรรมการยกระดับผลิตภัณฑ์และบริการการท่องเที่ยวเชิงเกษตรโดยชุมชนฟาร์มควายนมบ้านกุดรังสู่มาตรฐานผลิตภัณฑ์ชุมชน ณ บ้านกุดรัง ตำบลสาริกา อำเภอเมือง จังหวัดนครนายก โดยนักศึกษาสาขาการท่องเที่ยวและโรงแรม จำนวน 50 คน ร่วมพัฒนาผลิตภัณฑ์สินค้าและอัตลักษณ์ชุมชนร่วมกับวิสาหกิจชุมชนกลุ่มอนุรักษ์ควายไทยสาริกา</p> <p>2. คณะวิทยาศาสตร์และเทคโนโลยี ได้ประยุกต์ใช้องค์ความรู้ในการปฏิบัติงานจริง แก้ปัญหาและพัฒนาชุมชนในมิติต่าง ๆ ดำเนินกิจกรรมในพื้นที่รับผิดชอบของมหาวิทยาลัย จำนวน 3 กิจกรรม ดังนี้</p> <p>2.1 กิจกรรมการวางแผนพัฒนาและถ่ายทอดองค์ความรู้ด้านเทคโนโลยีการเกษตรเพื่อการพัฒนาและประยุกต์ใช้พืชเชิงเศรษฐกิจอย่างยั่งยืนของท้องถิ่นสู่ ณ ชุมชน เกาะเกร็ด อำเภอปากเกร็ด จังหวัดนนทบุรี โดยมีนักศึกษาสาขาวิชาเกษตรศาสตร์ จำนวน 7 คน มีส่วนร่วม ในการถ่ายทอดและเผยแพร่องค์ความรู้ทางด้านเทคโนโลยีการเพาะเลี้ยงเนื้อเยื่อแก่ชุมชนในรูปแบบการบริการวิชาการ</p> <p>2.2 กิจกรรมอบรมเชิงปฏิบัติการผสมสูตรอาหารที่เอ็มอาร์ (TMR) โดยใช้หญ้าเนเปียร์หมักเป็นหลัก สำหรับกระบือรีดนมเพื่อลดต้นทุนค่าอาหาร ณ กลุ่มอนุรักษ์ควายไทย บ้านกุดรัง อำเภอเมือง จังหวัดนครนายก มีนักศึกษาสาขาวิชาสัตวศาสตร์ ชั้นปีที่ 4 จำนวน 4 คน เป็นพี่เลี้ยงในการให้ข้อมูลกับเกษตรกร</p> <p>2.3 กิจกรรมปลูกขยายพันธุ์พืชวงศ์ขิงและพืชมีหัวหรือลำต้นใต้ดิน บริเวณป่าเขาพลวง จังหวัดลพบุรี จัดทำและเผยแพร่องค์ความรู้เกี่ยวกับเกี่ยวกับการปลูกขยายพันธุ์ 1 ชิ้นงาน</p> <p>3. คณะมนุษยศาสตร์และสังคมศาสตร์ ได้ดำเนินโครงการอันเป็นผลจากการวางแผนพัฒนาเชิงพื้นที่ โดยยึดหลักเศรษฐกิจพอเพียง จำนวน 1 กิจกรรม</p> <p>3.1 กิจกรรมการอบรมเชิงปฏิบัติการพัฒนาผลิตภัณฑ์ต้นแบบพวงหรีดและดอกไม้จันทน์ ณ ตำบลบ้านนา อำเภอบ้านนา จังหวัดนครนายก ประชาชน จำนวน 40 คน จาก 11 หมู่บ้าน อาจารย์ จำนวน 10 คน นักศึกษาสาขาวิชารัฐประศาสนศาสตร์ ชั้นปีที่ 3 จำนวน 6 คน เข้าร่วมกิจกรรม</p> <p>4. คณะเทคโนโลยีอุตสาหกรรม ได้ดำเนินโครงการอันเป็นผลจากการวางแผนพัฒนาเชิงพื้นที่ โดยยึดหลักเศรษฐกิจพอเพียง จำนวน 3 กิจกรรม</p>

ยุทธศาสตร์มหาวิทยาลัย/เป้าประสงค์/ ตัวชี้วัดกลยุทธ์	ค่าเป้าหมาย	ผลการดำเนินงาน	ผลการดำเนินงานของตัวชี้วัด
			<p>4.1 กิจกรรมการพัฒนาเทคโนโลยีในการจัดการผลิตภัณฑ์ชุมชนเพื่อคุณภาพชีวิตและยกระดับรายได้ของชุมชนท่าทราย-ดอนยอ จังหวัดนครนายก ประชาชน จำนวน 40 คน อาจารย์ จำนวน 3 คน นักศึกษา จำนวน 20 คน เข้าร่วมกิจกรรม</p> <p>4.2 กิจกรรมการส่งเสริม สนับสนุนการผลิตผลิตภัณฑ์ชุมชนของชุมชนบ้านใหม่สมานฉันท 5 (วัดสลักเหนือ) ตำบลบ้านใหม่ อำเภอปากเกร็ด จังหวัดนนทบุรี ประชาชน จำนวน 40 คน อาจารย์ จำนวน 1 คน นักศึกษา จำนวน 5 คน เข้าร่วมกิจกรรม</p> <p>4.3 กิจกรรมอบรมการเป็นผู้ประกอบการมีอาชีพและสืบสานศิลปวัฒนธรรมชุมชนท้องถิ่นอย่างยั่งยืน ณ ชุมชนเขาตะแคง ตำบลชับตะเคียน อำเภอยะบะดี จังหวัดลพบุรี ประชาชน จำนวน 40 คน อาจารย์ จำนวน 6 คน นักศึกษา จำนวน 55 คน เข้าร่วมกิจกรรม</p>
ตัวชี้วัดที่ 3 จำนวนผู้เข้ารับการถ่ายทอดความรู้และเรียนรู้ผ่านการเข้าร่วมกิจกรรม/ ฝึกอบรม/ แหล่งเรียนรู้ตลอดจนการเข้าถึงสื่อในรูปแบบ Lifelong Learning	1,500 คน	4,865 คน ✓	<p>3) มหาวิทยาลัยดำเนินกิจกรรม/ ฝึกอบรม/ แหล่งเรียนรู้ ตลอดจนการเข้าถึงสื่อในรูปแบบ Lifelong Learning และมีผู้เข้ารับการถ่ายทอดความรู้และเรียนรู้ จำนวน 4,865 คน กิจกรรมดังนี้</p> <ol style="list-style-type: none"> 1. โครงการ “อมสินยุวพัฒนารักษ์ถิ่น มหาวิทยาลัยราชภัฏพระนคร ปี 2565 ณ ห้องประชุมกิจจาทร์ 2 ชั้น 4 อาคารปิยมหาราช จำนวนผู้เข้ารับการอบรม 150 คน 2. “หลักสูตรการพัฒนาศักยภาพเพื่อพร้อมในการทำงานอย่างมีความสุขสำหรับบุคลากรและบัณฑิตศึกษา ออนไลน์” ณ มหาวิทยาลัยราชภัฏพระนคร จำนวนผู้เข้ารับการอบรม 20 คน 3. โครงการงานประเพณีลอยกระทง ชุมชนร่วมใจ เชิดชูวัฒนธรรมไทย ลอยกระทงที่ มสธ. ครั้งที่ 15 ประจำปี 2565 ภายใต้ชื่องาน “สืบสานตำนานแดนดินถิ่นใต้” เพื่อเป็นการส่งเสริม อนุรักษ์ศิลปวัฒนธรรมไทย อีกทั้งเป็นการร่วมมือของเครือข่ายศิลปวัฒนธรรม จำนวนผู้เข้าร่วม 200 คน 4. โครงการอบรมชุมชนช่อสะอาดในเขตกรุงเทพมหานคร “แต้มสีเติมฝันต่อต้านการทุจริต” จำนวนผู้เข้าร่วม 240 คน 5. กิจกรรมงานมหกรรมศิลปวัฒนธรรมอาเซียนสัมพันธ์และการแสดงนานาชาติ ครั้งที่ 11 มหาวิทยาลัยราชภัฏเพชรบุรี โดยมีวัตถุประสงค์ เพื่อสำนึกในพระมหากรุณาธิคุณ ในพระบาทสมเด็จพระปรเมนทรรามาธิบดีศรีสินทรมหาวชิราลงกรณ พระวชิรเกล้าเจ้าอยู่หัว อีกทั้งเป็นการอนุรักษ์ ส่งเสริม พัฒนา และทำนุบำรุงศิลปวัฒนธรรมของไทย จำนวนผู้เข้าร่วม 330 คน 6. อบรมเชิงปฏิบัติการ หัวข้อ Graphic Visualization เพื่อการพัฒนา Soft Skills ด้วยกระบวนการวิศวกรรมสังคมให้กับ ณ ห้องประชุม 2 สมเด็จพระมหาธีรราชเจ้า อาคารเรียนรวมและศูนย์วัฒนธรรม (พุทธวิซชาลัย) จำนวนผู้เข้ารับการอบรม 60 คน

ยุทธศาสตร์มหาวิทยาลัย/เป้าประสงค์/ ตัวชี้วัดกลยุทธ์	ค่าเป้าหมาย	ผลการดำเนินงาน	ผลการดำเนินงานของตัวชี้วัด
			<p>7. พิธีถวายพระพรชัยมงคล การลงนามถวายพระพร และสวดมนต์อธิษฐานจิตตถาวนาถวายเป็นพระราชกุศล สมเด็จพระเจ้าลูกเธอ เจ้าฟ้าพัชรกิติยาภา นเรนทิราเทพยวดี กรมหลวงราชสาริณีสิริพัชร มหาวัชรราชธิดา จำนวนผู้เข้าร่วม 250 คน</p> <p>8. โครงการบริการวิชาการ “หลักสูตรฝึกอบรมนักพิธีการและศาสนพิธีกร รุ่นที่ 3” ณ ห้องประชุม 3 ชั้น 2 อาคารเรียนรวมและศูนย์วัฒนธรรม (พุทธวิซาลัย) มหาวิทยาลัยราชภัฏพระนคร จำนวนผู้รับการอบรม 60 คน</p> <p>9. แลกเปลี่ยนเรียนรู้และการบูรณาการการเรียนการสอน การวิจัย การทำนุบำรุงศิลปวัฒนธรรม เรื่องการบริหารจัดการน้ำของเขื่อนขุนด่านฯ ณ เขื่อนขุนด่านปราการชล จ.นครนายก และที่ทำการผู้ใหญ่บ้านหมู่ 8 บ้านหนองมะกอก ตำบลบ้านนา อำเภอบ้านนา จังหวัดนครนายก จำนวนผู้เข้าร่วม 82 คน</p> <p>10. อบรมเชิงปฏิบัติการพัฒนาผลิตภัณฑ์ต้นแบบพวงหรีดและดอกไม้จันทน์ ณ ห้องประชุมองค์การบริหารส่วนตำบลบ้านนา อำเภอบ้านนา จังหวัดนครนายก จำนวนผู้รับการอบรม 56 คน</p> <p>11. การพัฒนาศักยภาพด้านการตลาดในยุคดิจิทัลเพื่อนำไปประยุกต์ใช้ในการขับเคลื่อนเศรษฐกิจฐานรากของชุมชน ห้องประชุมที่ว่าการอำเภอบ้านนา จังหวัดนครนายก จำนวนผู้รับการอบรม 40 คน</p> <p>12. การพัฒนาข้อเสนอโครงการวิจัยจากชุมชนในพื้นที่จังหวัดนนทบุรี จำนวนผู้รับการอบรม 13 คน</p> <p>13. พัฒนาข้อเสนอโครงการวิจัยเพื่อขอทุนวิจัยจากหน่วยงานภายนอก จำนวนผู้รับการอบรม 9 คน</p> <p>14. กิจกรรมทำบุญใส่บาตรประจำภาคการศึกษาที่ 2/2565 จำนวนผู้เข้าร่วม 400 คน</p> <p>15. อบรมเทคนิคการทำสวนป่าบอนไซไม้หล่อน้ำ ณ บริเวณโถงด้านล่าง อาคารเรียนรวมและศูนย์วัฒนธรรม (พุทธวิซาลัย) มหาวิทยาลัยราชภัฏพระนคร กรุงเทพฯ ฯ จำนวนผู้รับการอบรม 35 คน</p> <p>16. โครงการ “อบรมถ่ายทอดภูมิปัญญาและฝึกปฏิบัติทักษะการขีดหุ่นละครเล็ก โดย คณะโจหลุยส์” จำนวนผู้รับการอบรม 60 คน</p> <p>17. ศิลปวัฒนธรรมอุดมศึกษาครั้งที่ 21 “ยลแสง-ศิลป์ ดินแดนแห่งความสุข” ณ มหาวิทยาลัยราชภัฏอุบลราชธานี จังหวัดอุบลราชธานี จำนวนผู้เข้าร่วม 500 คน</p> <p>18. “การแสดงโขนเพื่อเฉลิมฉลอง 131 ปี มหาวิทยาลัยราชภัฏพระนคร” จำนวนผู้เข้าร่วม 380 คน</p>

ยุทธศาสตร์มหาวิทยาลัย/เป้าประสงค์/ ตัวชี้วัดกลยุทธ์	ค่าเป้าหมาย	ผลการดำเนินงาน	ผลการดำเนินงานของตัวชี้วัด
			<p>19. กิจกรรมอบรมเชิงปฏิบัติการ เรื่อง การพัฒนาทักษะวิชาชีพช่างสีบหมู่ (การประยุกต์ใช้ลายรดน้ำเพื่อเพิ่มมูลค่า) จำนวนผู้เข้ารับการอบรม 35 คน</p> <p>20. โครงการออมสินยุวพัฒน์รักษ์ถิ่นมหาวิทยาลัยราชภัฏพระนคร ปี 2566 กิจกรรม นำเสนอโครงการย่อย (Proposal) ของนักศึกษาตามโครงการออมสินยุวพัฒน์รักษ์ถิ่น จำนวนผู้เข้าร่วม 120 คน</p> <p>21. โครงการอบรม “การถ่ายทอดภูมิปัญญาผ้าทอคุ้มภักดิ์สมัยกรุงรัตนโกสินทร์” ณ วัดพระเชตุพนวิมลมังคลารามราชวรมหาวิหาร (วัดโพธิ์) กรุงเทพฯ ฯ จำนวนผู้เข้าร่วม 20 คน</p> <p>22. โครงการส่งเสริมเยาวชนดีเด่นด้านศิลปวัฒนธรรม กิจกรรม ประกวดวาดภาพระบายสี “วัฒนธรรมท้องถิ่นทุ่งบางเขน” จำนวนผู้เข้าร่วม 96 คน</p> <p>23. โครงการฝึกปฏิบัติการและประเมินทักษะ the trainer หลักสูตรการพัฒนา soft skills ด้วยกระบวนการวิศวกรสังคม ณ โรงแรมมิราเคิลแกรนด์ คอนเวนชั่น กรุงเทพฯ ฯ จำนวนผู้เข้าอบรม 85 คน</p> <p>24. พิธีถวายพระพรชัยมงคล สมเด็จพระกนิษฐาธิราชเจ้า กรมสมเด็จพระเทพรัตนราชสุดาฯ สยามบรมราชกุมารี จำนวนผู้เข้าร่วม 250 คน</p> <p>25. การฝึกอบรมให้ความรู้ด้านการจัดการคลังสินค้า จำนวนผู้เข้าอบรม 46 คน</p> <p>26. การฝึกอบรมให้ความรู้ด้านการจัดการการขนส่ง จำนวนผู้เข้าอบรม 46 คน</p> <p>27. สร้างเครือข่ายศึกษาดูงาน จำนวนผู้เข้าร่วม 80 คน</p> <p>28. การแข่งขันกีฬาภายในคณะเทคโนโลยีอุตสาหกรรม (E-Sport ROV) จำนวนผู้เข้าร่วม 140 คน</p> <p>29. สัปดาห์วันเทคโนโลยีสารสนเทศ จำนวนผู้เข้าร่วม 93 คน</p> <p>30. การพัฒนาเรียนรู้ระบบการส่งออกมี้อาชีพ จำนวนผู้เข้าอบรม 85 คน</p> <p>31. อบรมการสร้างแบบจำลองสามมิติเชิงศิลปะและวัฒนธรรม จำนวนผู้เข้าอบรม 11 คน</p> <p>32. พัฒนาคุณภาพชีวิตผู้สูงอายุ เทศบาลบางม่วง อำเภอบางใหญ่ จังหวัดนนทบุรี จำนวนผู้เข้าอบรม 30 คน</p> <p>33. พัฒนาคุณภาพชีวิตผู้สูงอายุ อบต.ม่วงค่อม อำเภอชัยบาดาล จังหวัดลพบุรี จำนวนผู้เข้าอบรม 30 คน</p>

ยุทธศาสตร์มหาวิทยาลัย/เป้าประสงค์/ ตัวชี้วัดกลยุทธ์	ค่าเป้าหมาย	ผลการดำเนินงาน	ผลการดำเนินงานของตัวชี้วัด
			<p>34. อบรมเชิงปฏิบัติการเรื่องการจัดการเศษเหลือใบอ้อยร่วมกับแบคทีเรียสังเคราะห์แสงเพื่อเพิ่มผลผลิตและคุณภาพอ้อย จำนวนผู้เข้าอบรม 6 คน</p> <p>35. การจัดการเรียนรู้เพื่อสร้างเครือข่ายความรู้การใช้ประโยชน์จากยางนา “ไม้หวงห้ามที่ในหลวงทรงห่วงใย” ในรูปแบบศูนย์เรียนรู้ยางนาในพื้นที่วิทยาลัยชัยบาดาลพิพัฒน์ เพื่อการพัฒนาที่ยั่งยืน ในรูปแบบศูนย์การเรียนรู้ต้นยางนา จำนวนผู้เข้าอบรม 10 คน</p> <p>36. การวางแผนพัฒนาและถ่ายทอดองค์ความรู้ด้านเทคโนโลยีการเกษตรเพื่อการพัฒนาและประยุกต์ใช้พืชเชิงเศรษฐกิจอย่างยั่งยืนของท้องถิ่นสู่ชุมชนเกาะเกร็ด จังหวัดนนทบุรี จำนวนผู้เข้าอบรม 6 คน</p> <p>37. อบรมเชิงปฏิบัติการผสมสูตรอาหารที่เอ็มอาร์ (TMR) โดยใช้หญ้าเนเปียร์หมักเป็นหลัก สำหรับกระบือรีดนมเพื่อลดต้นทุนค่าอาหาร ณ บ้านกุดรัง อำเภอมะนัง จังหวัดนครนายก จำนวนผู้เข้าอบรม 20 คน</p> <p>38. ฝึกอบรมการทำน้ำผักผลไม้เพื่อการดูแลสุขภาพของคนในชุมชน โดยเผยแพร่ผ่านเว็บไซต์เพื่อพัฒนาคุณภาพชีวิตและเพื่อสืบสานพระราชปณิธาน จำนวนผู้เข้าอบรม 30 คน</p> <p>39. ผลิตอาหารกึ่งระดับบอลสำหรับไก่ ถ่ายทอดเทคนิคการผลิตผ่านระบบออนไลน์และนำผลิตภัณฑ์ไปให้ผู้ค้ากึ่งระดับบริเวณพื้นที่ตลาดค้าสัตว์น้ำจตุจักร เขตจตุจักร จำนวนผู้เข้าอบรม 10 คน</p> <p>40. การส่งเสริมการทำเกษตรในเมืองสำหรับครัวเรือน โดยพัฒนาเป็นพื้นที่สีเขียวที่มีคุณภาพในการผลิตอาหาร จำนวนผู้เข้าร่วม 20 คน</p> <p>41. การตรวจวิเคราะห์สารเคมีตกค้างในผักกลุ่มวิสาหกิจชุมชนเกษตรปลอดภัย จำนวนผู้เข้าอบรม 14 คน</p> <p>42. การสร้างมูลค่าเพิ่มและถ่ายทอดองค์ความรู้ด้านผลิตภัณฑ์ชุมชนจากพืชท้องถิ่นรางแดงบริเวณตำบลเกาะเกร็ด จังหวัดนนทบุรี จำนวนผู้เข้าอบรม 24 คน</p> <p>43. การพัฒนาผลิตภัณฑ์ชุมชนเพื่อยกระดับรายได้และคุณภาพชีวิตของชุมชนตำบลมะกอกหวาน และตำบลม่วงค่อม อำเภอยัชบาดาล จังหวัดลพบุรี จำนวนผู้เข้าอบรม 93 คน</p> <p>44. การยกระดับศักยภาพผลิตภัณฑ์วัสดุเหลือใช้ในชุมชนอำเภอยัชบาดาล จำนวนผู้เข้าอบรม 30 คน</p> <p>45. ผลิตภัณฑ์ส่งเสริมสุขภาพของชุมชนบ้านทุ่งกระโปรง อำเภอบ้านนา จังหวัดนครนายก จำนวนผู้เข้าอบรม 30 คน</p>

ยุทธศาสตร์มหาวิทยาลัย/เป้าประสงค์/ ตัวชี้วัดกลยุทธ์	ค่าเป้าหมาย	ผลการ ดำเนินงาน	ผลการดำเนินงานของตัวชี้วัด
			<p>46. การส่งเสริมและพัฒนาผลิตภัณฑ์อาหารของชุมชนบ้านเอื้ออาทร บางบัวทอง 2 จำนวนผู้เข้าอบรม 30 คน</p> <p>47. พัฒนาและยกระดับคุณภาพนมแพะเพื่อเพิ่มมูลค่าในเกษตรกรของวิสาหกิจชุมชนผลิตภัณฑ์นมแพะบ้านละครฟาร์ม ในตำบลบ้านละคร อำเภอบางบัวทอง จังหวัดนนทบุรี จำนวนผู้เข้าอบรม 3 คน</p> <p>48. พัฒนาและส่งเสริมต่อยอดพืชอาหารท้องถิ่นสู่ผลิตภัณฑ์อาหารเพื่อสุขภาพ จำนวนผู้เข้าอบรม 4 คน</p> <p>49. การพัฒนาผลิตภัณฑ์แปรรูปจากเปลือกแก้วมังกรในวิสาหกิจชุมชนกลุ่มแปรรูปบ้านแหลมเหนือ ตำบลบางตะไนย์ อำเภอปากเกร็ด จังหวัดนนทบุรี จำนวนผู้เข้าอบรม 25 คน</p> <p>50. การพัฒนาผลิตภัณฑ์น้ำสมุนไพรจากพืชสมุนไพรในชุมชนอำเภอชัยบาดาล จังหวัดลพบุรี จำนวนผู้เข้าอบรม 7 คน</p> <p>51. การพัฒนาและยกระดับคุณภาพผลิตภัณฑ์สมุนไพรในท้องถิ่นเพื่อเพิ่มรายได้และสู้ภัยโควิดปีที่ 2 จำนวนผู้เข้าอบรม 5 คน</p> <p>52. พัฒนาทักษะวิชาชีพและพัฒนาผลิตภัณฑ์เพื่อเพิ่มมูลค่าและการใช้ประโยชน์หมักไม้ฝรั่งตกเกรดร่วมกับกลุ่มแปลงใหญ่พืชผักตำบลท่าดินดำ อำเภอชัยบาดาล จังหวัดลพบุรี จำนวนผู้เข้าอบรม 10 คน</p> <p>53. การสร้างมูลค่าเพิ่มผลผลิตหน่อกล้วยในรูปแบบผลิตภัณฑ์ชุมชน ตำบลเกาะเกร็ด อำเภอปากเกร็ด จังหวัดนนทบุรี จำนวนผู้เข้าอบรม 30 คน</p> <p>54. อบรมการพัฒนาบุคลิกภาพและภาวะผู้นำ คุณธรรมจริยธรรม จำนวนผู้เข้าอบรม 155 คน</p> <p>55. อบรมการติดตั้งและใช้งานโซลาร์เซลล์ จำนวนผู้เข้าอบรม 30 คน</p> <p>56. อบรมเชิงปฏิบัติการพัฒนาผลิตภัณฑ์ต้นแบบพวงหรีดและดอกไม้จันทน์ จำนวนผู้เข้าอบรม 56 คน</p> <p>57. พัฒนาศักยภาพการสื่อสารผู้สูงวัยเพื่อสนับสนุนการท่องเที่ยว จำนวนผู้เข้าอบรม 121 คน</p> <p>58. ส่งเสริมชุมชนและท้องถิ่นให้เป็นฐานรากในการอนุรักษ์และสืบสานมรดกทางศิลปวัฒนธรรม “อบรมพัฒนาภูมิปัญญาและดนตรีไทย” จำนวนผู้เข้าอบรม 44 คน</p>
กลยุทธ์ที่ 2 พัฒนาการศึกษาศาสนา วัฒนธรรม			
โครงการที่ 2 บูรณาการพันธกิจสัมพันธ์ เพื่อพัฒนาการศึกษา ศาสนา และวัฒนธรรม			

ยุทธศาสตร์มหาวิทยาลัย/เป้าประสงค์/ ตัวชี้วัดกลยุทธ์	ค่าเป้าหมาย	ผลการดำเนินงาน	ผลการดำเนินงานของตัวชี้วัด
ตัวชี้วัดที่ 4 จำนวนโครงการบริการวิชาการหรือโครงการเพื่อพัฒนาเชิงพื้นที่ของสถาบันอุดมศึกษาในการถ่ายทอดองค์ความรู้และเทคโนโลยี รวมถึงการอนุรักษ์และพัฒนาศิลปวัฒนธรรมและภูมิปัญญาของท้องถิ่น เพื่อแก้ไข ลดปัญหาและสร้างความเข้มแข็งให้แก่ท้องถิ่นและภูมิภาค	6 โครงการ	24 โครงการ ✓	<p>4) มหาวิทยาลัย ได้จัดกิจกรรมโครงการบริการวิชาการหรือโครงการเพื่อพัฒนาเชิงพื้นที่ของสถาบันอุดมศึกษาในการถ่ายทอดองค์ความรู้และเทคโนโลยี รวมถึงการอนุรักษ์และพัฒนาศิลปวัฒนธรรมและภูมิปัญญาของท้องถิ่น เพื่อแก้ไข ลดปัญหาและสร้างความเข้มแข็งให้แก่ท้องถิ่นและภูมิภาค จำนวน 24 โครงการ/กิจกรรม กิจกรรมที่ดำเนินการ โดยหน่วยงานดังนี้</p> <p>1. คณะมนุษยศาสตร์และสังคมศาสตร์ ได้ดำเนินการจัดโครงการบริการวิชาการหรือโครงการเพื่อพัฒนาเชิงพื้นที่ฯ จำนวน 2 โครงการ/กิจกรรม ดังนี้</p> <p>1.1 กิจกรรมการพัฒนาศักยภาพด้านการตลาดในยุคดิจิทัลเพื่อนำไปประยุกต์ใช้ในการขับเคลื่อนเศรษฐกิจฐานรากของชุมชน</p> <p>1.2 กิจกรรมการอบรมเชิงปฏิบัติการพัฒนาผลิตภัณฑ์ต้นแบบพวงหรีดและดอกไม้จันทน์</p> <p>2. คณะวิทยาการจัดการ ได้ดำเนินการจัดโครงการบริการวิชาการหรือโครงการเพื่อพัฒนาเชิงพื้นที่ฯ จำนวน 4 โครงการ/กิจกรรม ดังนี้</p> <p>1.1 กิจกรรมพัฒนาศักยภาพการสื่อสารผู้สูงวัยเพื่อสนับสนุนการท่องเที่ยว ณ ชุมชนไทยพวน ตำบลเกาะหวาย อำเภอปากพลี จังหวัดนครนายก นักศึกษาร่วมกับผู้สูงวัยในชุมชน วิเคราะห์องค์กร อัตลักษณ์ชุมชน การเล่าเรื่องชุมชนเพื่อสนับสนุนการท่องเที่ยว โดยบูรณาการร่วมกับรายวิชาการสื่อสารและสารสนเทศเพื่อการพัฒนาท้องถิ่น</p> <p>1.2 กิจกรรมการพัฒนาผลิตภัณฑ์ผลไม้แปรรูปตามอัตลักษณ์ของชุมชนท้องถิ่น ณ ศูนย์สาธิตและจำหน่ายผลิตภัณฑ์ชุมชนบ้านเขาหิน โดยนักศึกษาสาขาวิทยาศาสตร์ ชั้นปีที่ 1 – 4 ได้ประยุกต์การทำสื่อประชาสัมพันธ์เพื่อการออกแบบและผลิตสื่อประชาสัมพันธ์ ให้กับผลิตภัณฑ์ผลไม้แปรรูปของชุมชน</p> <p>1.3 กิจกรรมการยกระดับผลิตภัณฑ์และบริการการท่องเที่ยวเชิงเกษตรโดยชุมชนฟาร์มควายนมบ้านกุตริงสู่มาตรฐานผลิตภัณฑ์ชุมชน ณ บ้านกุตริง ตำบลสาริกา อำเภอเมือง จังหวัดนครนายก โดยนักศึกษาสาขาการท่องเที่ยวและโรงแรม ร่วมพัฒนาผลิตภัณฑ์สินค้าและอัตลักษณ์ชุมชนร่วมกับวิสาหกิจชุมชนกลุ่มอนุรักษ์ควายไทยสาริกา</p> <p>3. คณะวิทยาศาสตร์และเทคโนโลยี ได้ดำเนินการจัดโครงการบริการวิชาการหรือโครงการเพื่อพัฒนาเชิงพื้นที่ฯ จำนวน 3 โครงการ/กิจกรรม ดังนี้</p>

ยุทธศาสตร์มหาวิทยาลัย/เป้าประสงค์/ ตัวชี้วัดกลยุทธ์	ค่าเป้าหมาย	ผลการดำเนินงาน	ผลการดำเนินงานของตัวชี้วัด
			<p>3.1 กิจกรรมการจัดการเรียนรู้เพื่อสร้างเครือข่ายความรู้การใช้ประโยชน์จากยางนา “ไม้หวงห้ามที่ในหลวงทรงห่วงใย” ในรูปแบบศูนย์เรียนรู้ยางนาในพื้นที่วิทยาลัยพยาบาลพัฒนา เพื่อการพัฒนาที่ยั่งยืน ในรูปแบบศูนย์การเรียนรู้ต้นยางนา ณ ชุมชนท้องถิ่น อบต.หนองยายโตะ, อบต.ม่วงค่อม, อบต.ท่าดินดำ และ อบต.ชัยบาดาล อำเภอเมือง จังหวัดลพบุรี ผู้เข้าร่วม 20 คน</p> <p>3.2 กิจกรรมการวางแผนพัฒนาและถ่ายทอดองค์ความรู้ด้านเทคโนโลยีการเกษตรเพื่อการพัฒนาและประยุกต์ใช้พืชเชิงเศรษฐกิจอย่างยั่งยืนของท้องถิ่นสู่ ณ ชุมชน เกษะเกร็ด อำเภอปากเกร็ด จังหวัดนนทบุรี โดยมีนักศึกษาศาสาวิชาเกษตรศาสตร์ จำนวน 7 คน มีส่วนร่วม ในการถ่ายทอดและเผยแพร่องค์ความรู้ทางด้านเทคโนโลยีการเพาะเลี้ยงเนื้อเยื่อแก่ชุมชนในรูปแบบการบริการวิชาการ</p> <p>3.3 กิจกรรมอบรมเชิงปฏิบัติการผสมสูตรอาหารที่เอ็มอาร์ (TMR) โดยใช้หญ้าเนเปียร์หมักเป็นหลัก สำหรับกระบือรีดนมเพื่อลดต้นทุนค่าอาหาร ณ กลุ่มอนุรักษ์ควายไทย บ้านกุดรัง อำเภอเมือง จังหวัดนครนายก มีนักศึกษาสาขาวิชาสัตวศาสตร์ ชั้นปีที่ 4 จำนวน 4 คน เป็นพี่เลี้ยงในการให้ข้อมูลกับเกษตรกร</p> <p>3.4 กิจกรรมสำรวจและเก็บรวบรวมทรัพยากรท้องถิ่นและภูมิปัญญาด้านอาหารเพื่อการอนุรักษ์ชุมชนเป็นทองสัมพันธ์ แขวงสามวาตะวันตก เขตคลองสามวา กรุงเทพมหานคร เป็นการใช้องค์ความรู้ด้านวัฒนธรรมอาหารท้องถิ่น การใช้ทรัพยากรพืชอาหารท้องถิ่นที่เป็นอัตลักษณ์ของวิถีชุมชนมอญในการประกอบเป็นอาหาร โดยพืชอาหารแต่ละชนิดที่นำมาประกอบเป็นอาหารจัดเป็นพืชสมุนไพรที่มีคุณค่าทางสรรพคุณทางอาหาร</p> <p>4. โรงเรียนมัธยมสาธิตวัดพระศรีมหาธาตุฯ ได้ดำเนินการจัดโครงการอนุรักษ์ศิลปะและวัฒนธรรม จำนวน 1 โครงการ/กิจกรรม ดังนี้</p> <p>4.1 กิจกรรมประเพณีลอยกระทง ประจำปี 2565</p> <p>5. สำนักศิลปะและวัฒนธรรม ได้ดำเนินการจัดโครงการอนุรักษ์ศิลปะและวัฒนธรรม จำนวน 8 โครงการ/กิจกรรม ดังนี้</p> <p>5.1 กิจกรรมอบรมเชิงปฏิบัติการ เรื่อง การพัฒนาทักษะวิชาชีพงานช่างสิบหมู่</p> <p>5.2 กิจกรรมการแสดงโขนเพื่อเฉลิมฉลอง 131 ปี มหาวิทยาลัยราชภัฏพระนคร</p> <p>5.3 กิจกรรมโครงการอบรมเชิงปฏิบัติการ “การถ่ายทอดภูมิปัญญาผ้าห่อคัมภีร์สมัยกรุงรัตนโกสินทร์”</p> <p>5.4 กิจกรรมจัดทำเอกสารเผยแพร่องค์ความรู้ด้านศิลปะและวัฒนธรรม และรายงานประจำปีของสำนักศิลปะและวัฒนธรรม</p>

ยุทธศาสตร์มหาวิทยาลัย/เป้าประสงค์/ ตัวชี้วัดกลยุทธ์	ค่าเป้าหมาย	ผลการดำเนินงาน	ผลการดำเนินงานของตัวชี้วัด
			<p>5.5 โครงการพระนครธรรม “หลักสูตรชินนสามาธิ (สมาธิเพื่อชนะใจตนเอง)” นักศึกษาระดับบัณฑิตศึกษา</p> <p>5.6 กิจกรรมอบรมถ่ายทอดภูมิปัญญา และฝึกปฏิบัติ “การเชิดหุ่นละครเล็ก” โดย คณะโจหลุยส์</p> <p>5.7 กิจกรรมประกวดวาดภาพพระบายสี “วัฒนธรรมท้องถิ่นทุ่งบางเขน”</p> <p>5.8 กิจกรรมงานประชุมวิชาการสภาศิลปะและวัฒนธรรม จัดแสดงนิทรรศกาล “ผ้ายก พัสตราภรณ์ล้ำค่า ภูเขาสองแผ่นดิน” และ สัมมนาวิชาการสภาศิลปะและวัฒนธรรมมหาวิทยาลัยราชภัฏแห่งประเทศไทยประจำปี 2566</p> <p>6. คณะเทคโนโลยีอุตสาหกรรม ได้ดำเนินการจัดโครงการบริการวิชาการหรือโครงการเพื่อพัฒนาเชิงพื้นที่ฯ จำนวน 3 โครงการ/กิจกรรม ดังนี้</p> <p>6.1 กิจกรรมการพัฒนาคนรุ่นใหม่สู่การเป็น Smart Farmer โดยจัดให้กับชุมชนในพื้นที่กรุงเทพมหานครตอนเหนือ และ จังหวัดนนทบุรี โดยองค์ความรู้ที่นำไปถ่ายทอดสู่ชุมชน “แนวคิดเกี่ยวกับฟาร์มอัตโนมัติ การพัฒนาระบบรดน้ำอัตโนมัติผ่านแอปพลิเคชันบนสมาร์ตโฟน”</p> <p>6.2 กิจกรรมการพัฒนาเทคโนโลยีในการจัดการผลิตภัณฑ์ชุมชนเพื่อคุณภาพชีวิตและยกระดับรายได้ของชุมชนท่าทราย-ดอนยอ จังหวัดนครนายก โดยองค์ความรู้ที่นำไปถ่ายทอดสู่ชุมชน “การพัฒนาเครื่องขึ้นรูปมะม่วงกวนอัตโนมัติสำหรับชุมชนดอนยอ</p> <p>6.3 กิจกรรมการส่งเสริม สนับสนุนการผลิตผลิตภัณฑ์ชุมชนของชุมชนบ้านใหม่สมานฉันท์ 5 (วัดสลักเหนือ) ตำบลบ้านใหม่ อำเภอปากเกร็ด จังหวัดนนทบุรี</p> <p>7. ศูนย์สาธิตการบริหารและพัฒนาเด็กปฐมวัย ได้ดำเนินการจัดกิจกรรมสืบสาน ทำนุบำรุงศิลปวัฒนธรรม ของนักเรียนศูนย์สาธิตการบริหารและพัฒนาเด็กปฐมวัย จำนวน 3 โครงการ/กิจกรรม ดังนี้</p> <p>7.1 กิจกรรมวันวิสาขบูชา นักเรียนศูนย์สาธิต ฯ จำนวน 142 คน ได้เข้าร่วมกิจกรรมสวดมนต์ เวียนเทียนและเข้าใจความหมายของวันวิสาขบูชา วันสำคัญทางพระพุทธศาสนา</p> <p>7.2 กิจกรรมวันมาฆบูชา นักเรียนศูนย์สาธิต ฯ จำนวน 142 คน ได้เข้าร่วมกิจกรรมสวดมนต์ เวียนเทียนและเข้าใจความหมายของวันมาฆบูชา วันสำคัญทางพระพุทธศาสนา</p>

ยุทธศาสตร์มหาวิทยาลัย/เป้าประสงค์/ ตัวชี้วัดกลยุทธ์	ค่าเป้าหมาย	ผลการ ดำเนินงาน	ผลการดำเนินงานของตัวชี้วัด
			7.3 กิจกรรมวันไหว้ครู นักเรียนศูนย์สาธิต ฯ จำนวน 142 คน ได้เข้าร่วมกิจกรรมแสดงมุทิตาจิตรแด่ครู สร้างความเคารพ ผู้ใหญ่
กลยุทธ์ที่ 3 พัฒนาเศรษฐกิจฐานรากของท้องถิ่น			
โครงการที่ 3 โครงการพัฒนาคุณภาพชีวิต และยกระดับเศรษฐกิจฐานราก (ศาสตร์พระราชา)			
ตัวชี้วัดที่ 5 ร้อยละของจำนวนนักศึกษาที่ เข้าร่วมโครงการพัฒนาคุณภาพชีวิตและ ยกระดับรายได้ให้กับชุมชน โดยบูรณาการ กับรายวิชาที่เกี่ยวข้อง	ร้อยละ 10	ร้อยละ 3.64 x	<p>5) มหาวิทยาลัย ได้ดำเนินโครงการพัฒนาคุณภาพชีวิตและยกระดับรายได้ให้กับชุมชน และมีนักศึกษาเข้าร่วม จำนวน 299 คน จากนักศึกษาทั้งหมด 8,208 คน หรือ ร้อยละ 3.64 กิจกรรมที่ดำเนินการโดยหน่วยงาน ดังนี้</p> <p>1. คณะวิทยาการจัดการ ได้ดำเนินโครงการพัฒนาคุณภาพชีวิตและยกระดับรายได้ให้กับชุมชน และมีนักศึกษาเข้าร่วม จำนวน 197 คน จากนักศึกษาทั้งหมดของคณะ 2,436 คน หรือ ร้อยละ 4.89 ดำเนินกิจกรรมดังนี้</p> <p>1.1 กิจกรรมการพัฒนาผลิตภัณฑ์ผลไม้แปรรูปตามอัตลักษณ์ของชุมชนท้องถิ่น ณ ศูนย์สาธิตและจำหน่ายผลิตภัณฑ์ชุมชน บ้านเขาดิน หมู่ที่ 1 ตำบลศรีกะอาง อำเภอบ้านนา จังหวัดนครนายก มีนักศึกษา สาขาวิชานิเทศศาสตร์ ชั้นปีที่ 1 – 4 เข้าร่วม จำนวน 10 คน รายวิชา การออกแบบและผลิตสื่อประชาสัมพันธ์</p> <p>1.2 กิจกรรมพัฒนาศักยภาพการสื่อสารผู้สูงวัยเพื่อสนับสนุนการท่องเที่ยว ณ ชุมชนไทยพวน ตำบลเกาะหวาย อำเภอบางพลี จังหวัดนครนายก นักศึกษาเข้าร่วมกิจกรรมจำนวน 101 คน</p> <p>1.3 กิจกรรมการพัฒนาศักยภาพของบุคลากรด้วยทักษะบริการเพื่อการพัฒนาพื้นที่ท่องเที่ยวในชุมชน ณ สำนักงานเทศบาลตำบลบางใหญ่ จังหวัดนนทบุรี หัวข้อการอบรม “การพัฒนาบุคลิกภาพและจิตวิทยาการบริการอย่างมืออาชีพ รายวิชานวัตกรรมเทคโนโลยีสำหรับธุรกิจสายการบิน โดยมีประชาชน ผู้นำชุมชน เจ้าหน้าที่หน่วยงานภาครัฐ หรือพนักงานที่เกี่ยวข้องกับงานให้บริการในหน่วยธุรกิจ จำนวน 30 คน และนักศึกษาสาขาวิชาการจัดการธุรกิจสายการบิน จำนวน 8 คน</p> <p>1.4 กิจกรรมการยกระดับผลิตภัณฑ์และบริการการท่องเที่ยวเชิงเกษตรโดยชุมชนฟาร์มควายนมบ้านกุดรังสุมาตราฐานผลิตภัณฑ์ชุมชน บ้านกุดรัง ตำบลสาริกา อำเภอมือง จังหวัดนครนายก ร่วมกับวิสาหกิจชุมชนกลุ่มอนุรักษ์ควายไทยสาริกา และบูรณาการเรียนการสอนกับนักศึกษาสาขาการท่องเที่ยวและโรงแรม จำนวน 50 คน</p> <p>1.5 กิจกรรมการส่งเสริมการตลาดด้วยดิจิทัลคอมเมิร์ซ (Digital Commerce) พื้นที่จังหวัดนนทบุรี 6 ตำบล ได้แก่ ตลาดขวัญ บางกร่าง บางกระสอ ท่าทราย บางเขน สวนใหญ่ ประชาชนเข้าร่วมกิจกรรม จำนวน 38 คน พร้อมด้วยคณาจารย์ นักศึกษา</p>

ยุทธศาสตร์มหาวิทยาลัย/เป้าประสงค์/ ตัวชี้วัดกลยุทธ์	ค่าเป้าหมาย	ผลการ ดำเนินงาน	ผลการดำเนินงานของตัวชี้วัด
			<p>คณะวิทยาการจัดการ จำนวน 28 คน ร่วมการฝึกปฏิบัติถ่ายภาพสินค้า OTOP ที่มีชื่อเสียงในชุมชนและคิดคำประกอบภาพให้เหมาะสมเพื่อนำไปใช้ในตลาดออนไลน์ เพื่อการพัฒนาช่องทางการสื่อสารการตลาดออนไลน์ในธุรกิจครอบครัวของตนเอง</p> <p>1.6 กิจกรรมเยาวชนสัมพันธ์สร้างสรรค์พลังด้านยาเสพติด ณ ศูนย์การศึกษาอกระบบและการศึกษาตามอัธยาศัย เป็นการฝึกปฏิบัติการกลุ่ม “การผลิตเพื่อสร้างสรรค์พลังด้านยาเสพติด” อำเภอบางใหญ่ จังหวัดนนทบุรี โดยบูรณาการกับรายวิชาภาษาอังกฤษเพื่องานนิเทศศาสตร์ 2</p> <p>1.7 กิจกรรมส่งเสริมและพัฒนาศักยภาพกลุ่มวิสาหกิจชุมชนให้เกิดความเข้มแข็งเพื่อขับเคลื่อนเศรษฐกิจฐานรากของชุมชน โดยพัฒนาศักยภาพการบริหารจัดการธุรกิจชุมชนภายใต้แนวคิด BCG Model โดยบูรณาการการเรียนสอนใน 8 รายวิชา</p> <p>2. คณะวิทยาศาสตร์และเทคโนโลยี ได้ดำเนินโครงการพัฒนาคุณภาพชีวิตและยกระดับรายได้ให้กับชุมชน และมีนักศึกษาเข้าร่วม จำนวน 51 คน จากนักศึกษาทั้งหมดของคณะ 1,214 คน หรือ ร้อยละ 4.20 ดำเนินกิจกรรมดังนี้</p> <p>2.1 กิจกรรมการจัดการเรียนรู้เพื่อสร้างเครือข่ายความรู้การใช้ประโยชน์จากยางนา “ไม้หวงห้ามที่ในหลวงทรงห่วงใย” ในรูปแบบศูนย์เรียนรู้ยางนาในพื้นที่วิทยาลัยชัยบาดาลพิพัฒนา เพื่อการพัฒนาที่ยั่งยืน ในรูปแบบศูนย์การเรียนรู้ด้านยางนา ชุมชนท้องถิ่น อบต.หนองยายโตะ, อบต.ม่วงคอม, อบต.ท่าดินดำ และ อบต.ชัยบาดาล อำเภอเมือง จังหวัดลพบุรี และได้บูรณาการการเรียนการสอนในรายวิชาศึกษาทั่วไป ชั้นปีที่ 1 และ 2 นักศึกษารายวิชาจุฬาลงกรณ์มหาวิทยาลัยสำหรับวิทยาศาสตร์เครื่องสำอาง ชั้นปีที่ 3 และ 4 และนักศึกษารายวิชาเลือกเสรี ชั้นปีที่ 3 และ 4 ภาคการศึกษาที่ 2/2565</p> <p>2.2 กิจกรรมการวางแผนพัฒนาและถ่ายทอดองค์ความรู้ด้านเทคโนโลยีการเกษตรเพื่อการพัฒนาและประยุกต์ใช้พืชเชิงเศรษฐกิจอย่างยั่งยืนของท้องถิ่นสู่ ชุมชน เกษะเกร็ด อำเภอปากเกร็ด จังหวัดนนทบุรี โดยมีนักศึกษาศาสาวิชาเกษตรศาสตร์ จำนวน 7 คน มีส่วนร่วม ในการถ่ายทอดและเผยแพร่องค์ความรู้ทางด้านเทคโนโลยีการเพาะเลี้ยงเนื้อเยื่อแก่ชุมชนในรูปแบบการบริการวิชาการ มีกิจกรรมย่อยดังนี้</p> <ul style="list-style-type: none"> - กิจกรรมย่อยที่ 1 พัฒนานวัตกรรมและเทคโนโลยีทางชีวภาพด้านการเกษตรด้านชีวโมเลกุลพืชเชิงเศรษฐกิจประจำถิ่น - กิจกรรมย่อยที่ 2 พัฒนานวัตกรรมและเทคโนโลยีทางชีวภาพด้านการเพาะเลี้ยงเนื้อเยื่อพืชเชิงเศรษฐกิจประจำถิ่น จากการศึกษา พบว่า การเพาะเลี้ยงเนื้อเยื่อโดยนำตัวอย่างชิ้นส่วนของหน่อกลาจากพื้นที่เกาะเกร็ดมาเพาะเลี้ยงเนื้อเยื่อบนอาหารเพาะเลี้ยงที่เหมาะสม หลังจากนั้นได้นำส่งต้นกล้าหน่อกลาที่สมบูรณ์คืนให้แก่ชุมชน

ยุทธศาสตร์มหาวิทยาลัย/เป้าประสงค์/ ตัวชี้วัดกลยุทธ์	ค่าเป้าหมาย	ผลการดำเนินงาน	ผลการดำเนินงานของตัวชี้วัด
			<p>2.3 กิจกรรมอบรมเชิงปฏิบัติการผสมสูตรอาหารที่เอ็มอาร์ (TMR) โดยใช้หญ้าเนเปียร์หมักเป็นหลัก สำหรับกระบือรีดนมเพื่อลดต้นทุนค่าอาหาร ณ กลุ่มอนุรักษ์ควายไทย บ้านกุตรัง อำเภอเมือง จังหวัดนครนายก มีนักศึกษาศาสาวิชาสัตวศาสตร์ ชั้นปีที่ 4 จำนวน 4 คน เป็นพี่เลี้ยงในการให้ข้อมูลกับเกษตรกร</p> <ul style="list-style-type: none"> - กิจกรรมย่อย การอบรมหลักการรีดนมและการตรวจโรคเต้านมอักเสบ โดยถ่ายทอดองค์ความรู้และลงมือปฏิบัติ เพื่อทดสอบคุณภาพน้ำนมด้วยการตรวจโรคเต้านมอักเสบด้วยน้ำยา CMT <p>2.4 กิจกรรมผลิตอาหารกึ่งระดับบอลสาหร่ายไค ถ่ายทอดเทคนิคการผลิตผ่านระบบออนไลน์และนำผลิตภัณฑ์ไปให้ผู้ค้ากึ่งระดับบริเวณพื้นที่ตลาดค้าสัตว์น้ำจตุจักร เขตจตุจักร ได้ทดลองใช้ โดยมีนักศึกษาศาสาชีววิทยาชั้นปีที่ 4 เป็นนักศึกษาทำโครงการวิจัย จำนวน 1 คน ดำเนินการขั้นตอนการผลิตอาหารสาหร่ายไคและนำอาหารสาหร่ายไคมาใช้งาน</p> <ul style="list-style-type: none"> - กิจกรรมย่อยที่ 1 ทดสอบการขึ้นรูปบอลสาหร่ายไคขนาดต่าง ๆ ในปริมาณมากเพื่อรองรับการผลิตเชิงการค้าสำหรับผู้ประกอบการ - กิจกรรมย่อยที่ 2 เพาะเลี้ยงบอลสาหร่ายไคระยะแรกให้แตกเส้นสายเป็นรัศมีโดยรอบทรงกลมเกิดเป็นบอลสาหร่ายไคระยะที่ 2 หรือมารีโม่พร้อมใช้งาน - กิจกรรมย่อยที่ 3 การนำบอลสาหร่ายไค (มารีโม่) มาบรรจุขวดพร้อมใช้งาน - กิจกรรมย่อยที่ 4 การทดสอบการกินบอลสาหร่ายไคของกึ่งแคระ <p>2.5 กิจกรรมการส่งเสริมการทำเกษตรในเมืองสำหรับครัวเรือน โดยพัฒนาเป็นพื้นที่สีเขียวที่มีคุณภาพในการผลิตอาหาร ประกอบด้วย 3 กิจกรรม ดังนี้</p> <ul style="list-style-type: none"> - กิจกรรมย่อยที่ 1 เตรียมพื้นที่และพัฒนาโคกหนองนาพระนคร นักศึกษาชั้นปีที่ 3 สาขาวิชาเกษตรศาสตร์ ร่วมดำเนินกิจกรรม 24 คน - กิจกรรมย่อยที่ 2 การออกบูธของชุมชน โดยสวนผักคนเมือง กสบ.พัฒนา และสวนผักคนเมืองหมู่บ้านอรุณนิเวศ เข้าร่วมกิจกรรมบ้านและสวนแฟร์ 2022 ในเดือนพฤศจิกายน 2565 - กิจกรรมย่อยที่ 3 การอบรมเกษตรในเมือง ให้กับบุคคลทั่วไป กิจกรรมนี้จัดขึ้นร่วมกับมูลนิธิเกษตรกรรมยั่งยืน ในวันที่ 19 – 20 พ.ย. 2565 ที่ มูลนิธิเกษตรกรรมยั่งยืน มีผู้เข้าอบรมทั้งสิ้น 62 คน

ยุทธศาสตร์มหาวิทยาลัย/เป้าประสงค์/ ตัวชี้วัดกลยุทธ์	ค่าเป้าหมาย	ผลการดำเนินงาน	ผลการดำเนินงานของตัวชี้วัด
			<ul style="list-style-type: none"> - กิจกรรมย่อยที่ 4 ทวีรสวนศูนย์เรียนรู้ภายใต้โครงการ - กิจกรรมย่อยที่ 5 การออกร้านขายผลผลิต ในแต่ละศูนย์การเรียนรู้ได้นำผลผลิตมาจำหน่ายให้กับบุคคลทั่วไปและมีการไปร่วมออกร้านกับหน่วยงานต่าง ๆ ทำให้สมาชิกมีรายได้เพิ่มขึ้นจากกิจกรรมนี้ 50 % จากปีที่แล้ว และส่งผลให้มีรายได้ต่อครัวเรือนเพิ่มขึ้น 20 % (ข้อมูลจากแบบสอบถามจากบัญชีของกลุ่ม และบัญชีครัวเรือน) - กิจกรรมย่อยที่ 6 การอบรมการทำเกษตรในพื้นที่รกร้างและจำกัด รวมทั้งมีการจัดการปัจจัยการผลิต การผลิตผัก รวมทั้งการสร้างอาชีพในพื้นที่ได้อย่างยั่งยืน มีผู้รวมกิจกรรมทั้งหมด 32 คน แบ่งเป็น 2 ศูนย์เรียนรู้ คือ สวนผักคนเมืองอรุณนิเวศ : การทำปุ๋ยหมักจากใบไม้ และ การทำน้ำหมักชีวภาพ และสวนผักคนเมือง กสบ.พัฒนา : การทำดินปลูก การเพาะเมล็ดและการทำกิมจิ - กิจกรรมย่อยที่ 7 การออกแบบบรรจุภัณฑ์ให้เหมาะสมกับผลิตภัณฑ์ <p>2.6 กิจกรรมพัฒนาคุณภาพชีวิตผู้สูงอายุ</p> <ul style="list-style-type: none"> - กิจกรรมย่อยครั้งที่ 1 ฝึกทำผลิตภัณฑ์ชุมชน 3 ผลิตภัณฑ์ ได้แก่ แชมพูสมุนไพรจากดอกอัญชัน และสบู่สมุนไพรจากผักข้าว และมะม่วงยายกล่ำ เพื่อจัดทำเป็นสินค้าเพื่อจำหน่ายของชมรมผู้สูงอายุ และวิธีการออกกำลังกายที่เหมาะสมสำหรับผู้สูงอายุ และการรับประทานอาหารที่เหมาะสมสำหรับผู้สูงอายุ ผู้สูงอายุที่เข้ารับการอบรม จำนวน 40 คน - กิจกรรมย่อยครั้งที่ 2 กลุ่มวิสาหกิจชุมชนสตรีสามสายน้ำบางม่วงได้ร่วมกับทางคณะคณะวิทยาศาสตร์และเทคโนโลยี มหาวิทยาลัยราชภัฏพระนคร จัดโครงการอบรมเชิงปฏิบัติการ “การพัฒนาคุณภาพชีวิตและส่งเสริมอาชีพผู้สูงอายุ” (1) การทำยาต้มสมุนไพร และ (2) ยาหม่องสมุนไพร <p>2.7 กิจกรรมตรวจวิเคราะห์สารเคมีตกค้างในผักกลุ่มวิสาหกิจชุมชนเกษตรปลอดภัย ตำบลท่ามะนาว จังหวัดลพบุรี</p> <p>2.8 กิจกรรมอบรมเชิงปฏิบัติการเรื่องการจัดการเศษเหลือใบอ้อยร่วมกับแบคทีเรียสังเคราะห์แสงเพื่อเพิ่มผลผลิตและคุณภาพอ้อย โดยดำเนินการที่ ตำบลห้วยหิน ตำบลเกาะรัง และตำบลเขาแหลม อำเภอชัยบาดาล จังหวัดลพบุรี มีกิจกรรมย่อย ดังนี้</p> <ul style="list-style-type: none"> - กิจกรรมย่อยที่ 1 การจัดการประชุมกลุ่มและระดมความคิด

ยุทธศาสตร์มหาวิทยาลัย/เป้าประสงค์/ ตัวชี้วัดกลยุทธ์	ค่าเป้าหมาย	ผลการ ดำเนินงาน	ผลการดำเนินงานของตัวชี้วัด
			<p>- กิจกรรมย่อยที่ 2 อบรมเชิงปฏิบัติการ เรื่องการจัดการเศษเหลือใบอ้อยร่วมกับแบคทีเรียสังเคราะห์แสงเพื่อเพิ่มผลผลิตและคุณภาพอ้อย</p> <p>- กิจกรรมย่อยที่ 3 การจัดการเศษเหลือใบอ้อยร่วมกับแบคทีเรียสังเคราะห์แสงเพื่อเพิ่มผลผลิตและคุณภาพอ้อย (ตรวจธาตุอาหารอ้อย)</p> <p>3. คณะมนุษยศาสตร์และสังคมศาสตร์ ได้ได้ดำเนินโครงการพัฒนาคุณภาพชีวิตและยกระดับรายได้ให้กับชุมชน และมีนักศึกษาเข้าร่วม จำนวน 21 คน จากนักศึกษาทั้งหมดของคณะ 2,303 คน หรือ ร้อยละ 0.91 ดำเนินกิจกรรมดังนี้</p> <p>3.1 กิจกรรมเพาะเห็ดฟางในตะกร้า โดยประชาชนในพื้นที่เข้าร่วม จำนวน 60 คน และนักศึกษาสาขาวิชาการพัฒนาชุมชน ชั้นปีที่ 4 จำนวน 21 คน</p> <p>4. คณะเทคโนโลยีอุตสาหกรรม ได้ได้ดำเนินโครงการพัฒนาคุณภาพชีวิตและยกระดับรายได้ให้กับชุมชน และมีนักศึกษาเข้าร่วม จำนวน 30 คน จากนักศึกษาทั้งหมดของคณะ 1,387 คน หรือ ร้อยละ 2.16 ดำเนินกิจกรรมดังนี้</p> <p>4.1 กิจกรรมเกษตรปลอดภัยสำหรับกลุ่มวิสาหกิจชุมชนบ้านเขาหน้าตัด หมู่ที่ 12 สมาชิกวิสาหกิจเข้าร่วมกิจกรรม จำนวน 30 คน บูรณาการเรียนการสอนรายวิชาโครงการพิเศษสำหรับเทคโนโลยีไฟฟ้า รายวิชาการควบคุมอัตโนมัติ</p>
ตัวชี้วัดที่ 6 จำนวนโครงการ/กิจกรรมที่ทำให้ครัวเรือนมีรายได้เพิ่มขึ้น	5 โครงการ	11 โครงการ ✓	<p>6) มหาวิทยาลัย ได้จัดกิจกรรมพัฒนาท้องถิ่น ที่ทำให้ครัวเรือนมีรายได้เพิ่มขึ้น จำนวน 11 โครงการ กิจกรรมที่ดำเนินการโดยหน่วยงาน ดังนี้</p> <p>1. คณะมนุษยศาสตร์และสังคมศาสตร์ ได้จัดกิจกรรมพัฒนาท้องถิ่น ที่ทำให้ครัวเรือนมีรายได้เพิ่มขึ้น จำนวน 2 กิจกรรม ดังนี้</p> <p>1.1 กิจกรรมการพัฒนาศักยภาพด้านการตลาดในยุคดิจิทัลเพื่อนำไปประยุกต์ใช้ในการขับเคลื่อนเศรษฐกิจฐานรากของชุมชน</p> <p>1.2 กิจกรรมการอบรมเชิงปฏิบัติการพัฒนาผลิตภัณฑ์ต้นแบบพวงหรีดและดอกไม้จันทร์</p> <p>2. คณะวิทยาการจัดการ ได้จัดกิจกรรมพัฒนาท้องถิ่น ที่ทำให้ครัวเรือนมีรายได้เพิ่มขึ้น จำนวน 3 กิจกรรม ดังนี้</p> <p>2.1 กิจกรรมการยกระดับผลิตภัณฑ์และบริการการท่องเที่ยวเชิงเกษตรโดยชุมชนฟาร์มควายนมบ้านกุดรังสู่มาตรฐานผลิตภัณฑ์ชุมชน ณ บ้านกุดรัง ตำบลสาริกา อำเภอเมือง จังหวัดนครนายก ร่วมกับวิสาหกิจชุมชนกลุ่มอนุรักษ์ควายไทยสาริกา</p>

ยุทธศาสตร์มหาวิทยาลัย/เป้าประสงค์/ ตัวชี้วัดกลยุทธ์	ค่าเป้าหมาย	ผลการดำเนินงาน	ผลการดำเนินงานของตัวชี้วัด
			<p>2.2 กิจกรรมการส่งเสริมการตลาดด้วยดิจิทัลคอมเมิร์ซ (Digital Commerce) พื้นที่จังหวัดนนทบุรี 6 ตำบล ได้แก่ ตลาดขวัญ บางกร่าง บางกระสอ ท่าทราย บางเขน สวนใหญ่ พัฒนาการประชาสัมพันธ์สินค้า เพื่อพัฒนาช่องทางการสื่อสารการตลาดออนไลน์ในธุรกิจครอบครัวของตนเอง</p> <p>2.3 กิจกรรม 1 ชุมชน 1 อาชีพ หัวข้อ “การประกอบอาชีพขายกล้วยเตี้ยต้มยำตำลึงสูตรดั้งเดิม” ณ อาคารเฉลิมพระเกียรติเทศบาลตำบลบางใหญ่ จังหวัดนนทบุรี ในการอบรมครั้งนี้ มีประชาชนในอำเภอบางใหญ่ จังหวัดนนทบุรี จำนวน 53 คน เข้าร่วมโครงการ</p> <p>3. คณะเทคโนโลยีอุตสาหกรรม ได้จัดกิจกรรมพัฒนาท้องถิ่น ที่ทำให้ครัวเรือนมีรายได้เพิ่มขึ้น จำนวน 2 กิจกรรม ดังนี้</p> <p>3.1 กิจกรรมพัฒนาสัมมาชีฟตามวิถีชีวิตชุมชนเพื่อเป็นการเพิ่มรายได้ในระดับครัวเรือนของชุมชนประชาณีเวศน์ 2 ระยะ 3 ริมคลองประปา อำเภอบางเกร็ด จังหวัดนนทบุรี</p> <p>3.2 กิจกรรมบริการวิชาการเพื่อพัฒนาชุมชนและสังคม ณ องค์การบริหารส่วนตำบลบ้านพรึก อำเภอบ้านนา จังหวัดนครนายก โดยพัฒนาการ่าเปลญวนไม้ไผ่ ซึ่งจะสามารถจัดจำหน่ายได้ในราคาตัวละ 1,200- 1,500 บาท</p> <p>4. คณะวิทยาศาสตร์และเทคโนโลยี ได้จัดกิจกรรมพัฒนาท้องถิ่น ที่ทำให้ครัวเรือนมีรายได้เพิ่มขึ้น จำนวน 4 กิจกรรม ดังนี้</p> <p>4.1 กิจกรรมการส่งเสริมการทำเกษตรในเมืองสำหรับครัวเรือน โดยพัฒนาเป็นพื้นที่สีเขียวที่มีคุณภาพในการผลิตอาหารการออกร้านขายผลผลิต ในแต่ละศูนย์การเรียนรู้ได้นำผลผลิตมาจำหน่ายให้กับบุคคลทั่วไปและมีการไปร่วมออกร้านกับหน่วยงานต่าง ๆ ทำให้สมาชิกมีรายได้เพิ่มขึ้นจากกิจกรรมนี้ 50 % จากปีที่แล้ว และส่งผลให้มีรายได้ต่อครัวเรือนเพิ่มขึ้น 20 % (ข้อมูลจากแบบสอบถามจากบัญชีของกลุ่ม และบัญชีครัวเรือน)</p> <p>4.2 กิจกรรมผลิตอาหารกึ่งระดับบอလာหรัยโก ถ่ายทอดเทคนิคการผลิตผ่านระบบออนไลน์และนำผลิตภัณฑ์ไปให้ผู้ค้ากึ่งระดับบริเวณพื้นที่ตลาดค้าสัตว์น้ำจตุจักร เขตจตุจักร การออกร้านขายผลผลิต ในแต่ละศูนย์การเรียนรู้ได้นำผลผลิตมาจำหน่ายให้กับบุคคลทั่วไปและมีการไปร่วมออกร้านกับหน่วยงานต่าง ๆ ทำให้สมาชิกมีรายได้เพิ่มขึ้นจากกิจกรรมนี้ 50 % จากปีที่แล้ว และส่งผลให้มีรายได้ต่อครัวเรือนเพิ่มขึ้น 20 % (ข้อมูลจากแบบสอบถามจากบัญชีของกลุ่ม และบัญชีครัวเรือน)</p> <p>4.3 กิจกรรมฝึกอบรมการนวดแผนไทยเพื่อสุขภาพสู่การส่งเสริมอาชีพในชุมชนเพื่อสืบสานพระราชปณิธานโดยเผยแพร่ผ่านทางเว็บไซต์ สถานที่จัดกิจกรรม หมู่บ้านการเคหะเอื้ออาทรบางบัวทอง 2 ในไตรมาสที่ 3 นี้เป็นกิจกรรมฝึกอบรมการนวดแผนไทย</p>

ยุทธศาสตร์มหาวิทยาลัย/เป้าประสงค์/ ตัวชี้วัดกลยุทธ์	ค่าเป้าหมาย	ผลการดำเนินงาน	ผลการดำเนินงานของตัวชี้วัด
			<p>เพื่อสุขภาพผู้ส่งเสริมอาชีพในชุมชน ซึ่งเป้าหมายเชิงผลผลิต ผู้เข้าร่วมอบรมสามารถฝึกปฏิบัติทำนวดได้อย่างถูกต้องอย่างน้อย 2 ทำนวด</p> <p>4.4 กิจกรรมพัฒนาคุณภาพชีวิตผู้สูงอายุ</p> <ul style="list-style-type: none"> - กิจกรรมย่อยครั้งที่ 1 ฝึกทำผลิตภัณฑ์ชุมชน 3 ผลิตภัณฑ์ ได้แก่ แชมพูสมุนไพรจากดอกอัญชัน และสบู่สมุนไพรจากฟักข้าว และมะม่วงยายกล่ำ เพื่อจัดทำเป็นสินค้าเพื่อจำหน่ายของชมรมผู้สูงอายุ ผู้สูงอายุที่เข้ารับการอบรม จำนวน 40 คน - กิจกรรมย่อยครั้งที่ 2 กลุ่มวิสาหกิจชุมชนสตรีสามสายน้ำบางม่วงได้ร่วมกับทางคณะคณะวิทยาศาสตร์และเทคโนโลยี มหาวิทยาลัยราชภัฏพระนคร จัดโครงการอบรมเชิงปฏิบัติการ “การพัฒนาคุณภาพชีวิตและส่งเสริมอาชีพผู้สูงอายุ” 1) การทำยาต้มสมุนไพร และ 2) ยาหม่องสมุนไพร
โครงการที่ 4 โครงการยกระดับมาตรฐานผลิตภัณฑ์ชุมชนสู่ University as Marketplace (ศาสตร์พระราช)			
ตัวชี้วัดที่ 7 ผลผลิตชุมชนในพื้นที่ได้รับการพัฒนาและยกระดับ	7 ผลิตภัณฑ์	48 ผลิตภัณฑ์ ✓	<p>7. จำนวนผลิตภัณฑ์ชุมชนในพื้นที่ได้รับการพัฒนาและยกระดับ จำนวน 48 ผลิตภัณฑ์ กิจกรรมที่ดำเนินการโดยหน่วยงาน ดังนี้</p> <p>1. คณะวิทยาการจัดการ ได้จัดกิจกรรมพัฒนาชุมชน และได้พัฒนาผลิตภัณฑ์ จำนวน 4 ผลิตภัณฑ์ ดังนี้</p> <ul style="list-style-type: none"> 1.1 กิจกรรมการพัฒนาผลิตภัณฑ์ผลไม้แปรรูปตามอัตลักษณ์ของชุมชนท้องถิ่น ศูนย์สาธิตและจำหน่ายผลิตภัณฑ์ชุมชนบ้านเขาหิน หมู่ที่ 1 ตำบลศรีกะอาง อำเภอบ้านนา จังหวัดนครนายก โดยพัฒนาผลิตภัณฑ์ผลไม้แปรรูป 1 ผลิตภัณฑ์ และเพิ่มช่องทางการจัดจำหน่ายผ่านสื่อออนไลน์ 1.2 กิจกรรมการยกระดับผลิตภัณฑ์และบริการการท่องเที่ยวเชิงเกษตรโดยชุมชนฟาร์มควายนมบ้านกุดรังสู่มาตรฐานผลิตภัณฑ์ชุมชน บ้านกุดรัง ตำบลสาริกา อำเภอมะนัง จังหวัดนครนายก โดยอัตลักษณ์ของท้องถิ่นได้รับการอนุรักษ์และยกระดับ จำนวน 1 อัตลักษณ์ คือ ผลิตภัณฑ์สินค้าและบริการจากนมควาย (มูร่าห์) มีสินค้า คือ 1) โลชั่นนมควาย 2) สบู่ก้อนนมควาย และ 3) ครีมอาบน้ำนมควาย และเกิดวิสาหกิจชุมชนผู้ประกอบการใหม่ คือ วิสาหกิจชุมชนกลุ่มอนุรักษ์ควายไทยสาริกา 1.3 กิจกรรมพัฒนาและยกระดับผลิตภัณฑ์ชุมชน “เมืองมะดัน” เป็นการต่อยอดผลิตภัณฑ์ “เมืองมะดัน” ในการสร้างมูลค่าและคุณค่าของผลิตภัณฑ์ 1.4 กิจกรรมพัฒนาและยกระดับผลิตภัณฑ์ชุมชนด้วยพิธีกรรมชาติ “ชุมชนเกาะเกร็ด” ได้พัฒนาผลิตภัณฑ์ชุมชน 1 ผลิตภัณฑ์ และบูรณาการการเรียนการสอน 1 รายวิชา

ยุทธศาสตร์มหาวิทยาลัย/เป้าประสงค์/ ตัวชี้วัดกลยุทธ์	ค่าเป้าหมาย	ผลการดำเนินงาน	ผลการดำเนินงานของตัวชี้วัด
			<p>2. คณะวิทยาศาสตร์และเทคโนโลยี ได้จัดกิจกรรมพัฒนาชุมชน และได้พัฒนาผลิตภัณฑ์ จำนวน 38 ผลิตภัณฑ์ ดังนี้</p> <p>2.1 กิจกรรมผลิตภัณฑ์ส่งเสริมสุขภาพของชุมชนบ้านทุ่งกระโปรง ตำบลป่าชะ อำเภอบ้านนา จังหวัดนครนายก ได้กำหนดการพัฒนาผลิตภัณฑ์ต้นแบบ จำนวนทั้งหมด 7 ผลิตภัณฑ์ ได้แก่ 1) น้ำมันมะพร้าวสกัดเย็น 2) น้ำมันมะพร้าวสกัดร้อน 3) น้ำมันชาสกัดร้อน 4) น้ำมันนวดสมุนไพรสูตรไหล 5) น้ำมันนวดสมุนไพรสูตรซ่า 6) ลูกอมสมุนไพรขิงน้ำผึ้งมะนาว 7) ลูกอมสมุนไพรข่าน้ำผึ้งมะนาว</p> <p>2.2 กิจกรรมพัฒนาและยกระดับคุณภาพนมแพะเพื่อเพิ่มมูลค่าในเกษตรกรของวิสาหกิจชุมชนผลิตภัณฑ์นมแพะ บ้านละหารฟาร์ม ในตำบลบ้านละหาร อำเภอบางบัวทอง จังหวัดนนทบุรี เป้าหมายผลิตภัณฑ์ที่จะพัฒนา ผลิตภัณฑ์นมแพะผง</p> <p>2.3 กิจกรรมการพัฒนาผลิตภัณฑ์ชุมชนเพื่อยกระดับรายได้และคุณภาพชีวิตของชุมชนตำบลมะกอกหวาน และตำบลม่วงค่อม อำเภอยะบะดี จังหวัดลพบุรี</p> <ul style="list-style-type: none"> - กิจกรรมย่อยที่ 1 การพัฒนาผลิตภัณฑ์จากสมุนไพรพื้นบ้านของกลุ่มบ่าวสาวลาวโคกหล่อ ได้พัฒนาผลิตภัณฑ์สมุนไพร 2 ชนิด คือ 1) ผลิตภัณฑ์น้ำมันนวดสมุนไพรพื้นบ้าน และ 2) ผลิตภัณฑ์ยาหม่องสมุนไพรพื้นบ้าน - กิจกรรมย่อยที่ 2 ได้พัฒนาและยกระดับผลิตภัณฑ์ชุมชน จำนวน 5 ผลิตภัณฑ์ ได้แก่ 1) ข้าวเกรียบเห็ด 2) น้ำพริกเผาเห็ด 3) แหนมเห็ด 4) สบู่เห็ดหลินจือ และ 5) น้ำมันนวดเห็ดหลินจือ - กิจกรรมย่อยที่ 3 การพัฒนาผลิตภัณฑ์จักสานจากเส้นพลาสติกและเส้นพลาสติกแปรรูปจากขยะพลาสติก ซึ่งสาขาวิชาวัสดุศาสตร์ได้นำนักศึกษามาเป็นงานวิจัยเกี่ยวกับสูตรผสมพลาสติกจาก ฝาขวดน้ำนำมารีดเป็นเส้นหยาวยืดหยุ่น เพื่อนำมาใช้ในงานจักสานภาชนะ เช่น ตะกร้า กระเป๋า และแก้วน้ำเฮติ <p>2.4 กิจกรรมการยกระดับศักยภาพผลิตภัณฑ์วัสดุเหลือใช้ในชุมชนอำเภอยะบะดี จำนวนผลิตภัณฑ์ที่ได้รับการพัฒนา 5 ผลิตภัณฑ์ ได้แก่ 1) การทำกระดาษห่อของขวัญ 2) การประดิษฐ์ดอกไม้จากเปลือกข้าวโพด เป็นดอกจำปา ดอกแก้ว และดอกพิกุล 3) การประดิษฐ์ดอกไม้สำหรับที่ติดผม สร้อยคอ 4) ดอกไม้ติดกล่องของขวัญ และ 5) ดอกไม้กระจายกลิ่นน้ำหอมในบ้าน</p> <p>2.5 กิจกรรมการส่งเสริมและพัฒนาผลิตภัณฑ์อาหารของชุมชนบ้านเอื้ออาทรบางบัวทอง 2 เป็นโครงการที่ถ่ายทอดองค์ความรู้ งานวิจัย นวัตกรรมของอาจารย์หรือนักศึกษาที่ดำเนินการร่วมกับชุมชนเป็นฐานในการพัฒนาและยกระดับผลิตภัณฑ์ชุมชน 3 ผลิตภัณฑ์ ได้แก่ 1) ผลิตภัณฑ์เค้กกล้วยน้ำว้า 2) ผลิตภัณฑ์น้ำพริกเห็ดนางฟ้าสามรส และ 3) ผลิตภัณฑ์ลูกชิ้นเห็ดนางฟ้าทอด</p>

ยุทธศาสตร์มหาวิทยาลัย/เป้าประสงค์/ ตัวชี้วัดกลยุทธ์	ค่าเป้าหมาย	ผลการดำเนินงาน	ผลการดำเนินงานของตัวชี้วัด
			<p>2.6 กิจกรรมการพัฒนาผลิตภัณฑ์แปรรูปจากเปลือกแก้วมังกรในวิสาหกิจชุมชนกลุ่มแปรรูปบ้านแหลมเหนือ ต.บางตะไนย์ อ.ปากเกร็ด จ.นนทบุรี เป็นโครงการที่ถ่ายทอดองค์ความรู้ งานวิจัย นวัตกรรมของอาจารย์หรือนักศึกษาที่ดำเนินการร่วมกับชุมชนเป็นฐานในการพัฒนาและยกระดับผลิตภัณฑ์ชุมชน 4 ผลิตภัณฑ์ ได้แก่ 1) ขนมชั้นเปลือกแก้วมังกร 2) แยมเปลือกแก้วมังกร 3) ทาร์ตเปลือกแก้วมังกร และ 4) ยำเปลือกแก้วมังกร</p> <p>2.7 กิจกรรมการพัฒนาผลิตภัณฑ์น้ำสมุนไพรจากพืชสมุนไพรในชุมชนอำเภอชัยบาดาล จังหวัดลพบุรี เป็นโครงการที่ถ่ายทอดองค์ความรู้ งานวิจัย นวัตกรรมของอาจารย์หรือนักศึกษาที่ดำเนินการร่วมกับชุมชนเป็นฐานในการพัฒนาและยกระดับผลิตภัณฑ์ชุมชน พร้อมออกแบบตราสินค้า และฉลากของผลิตภัณฑ์ ได้แก่ น้ำสมุนไพรจากพืชสมุนไพรในชุมชน</p> <p>2.8 กิจกรรมการพัฒนาและยกระดับคุณภาพผลิตภัณฑ์สมุนไพรในท้องถิ่นเพื่อเพิ่มรายได้และสู้ภัยโควิดปีที่ 2 เป็นโครงการที่ถ่ายทอดองค์ความรู้ งานวิจัย นวัตกรรมของอาจารย์หรือนักศึกษาที่ดำเนินการร่วมกับชุมชนเป็นฐานในการพัฒนาและยกระดับผลิตภัณฑ์ชุมชน ได้แก่ เครื่องดื่มขิงผงสำเร็จรูปเพื่อสุขภาพ</p> <p>2.9 กิจกรรมพัฒนาคุณภาพชีวิตผู้สูงอายุ พัฒนาผลิตภัณฑ์เพื่อสร้างรายได้ให้กับชุมชน จำนวน 5 ผลิตภัณฑ์</p> <ul style="list-style-type: none"> - กิจกรรมย่อยครั้งที่ 1 ฝึกทำผลิตภัณฑ์ชุมชน 3 ผลิตภัณฑ์ ได้แก่ 1) แชมพูสมุนไพรจากดอกอัญชัน 2) สบู่สมุนไพรจากผักขาว และ 3) มะม่วงยายกล่ำ เพื่อจัดทำเป็นสินค้าเพื่อจำหน่ายของชมรมผู้สูงอายุ ผู้สูงอายุที่เข้ารับการอบรม จำนวน 40 คน - กิจกรรมย่อยครั้งที่ 2 กลุ่มวิสาหกิจชุมชนสตรีสามสายน้ำบางม่วงได้ร่วมกับทางคณะคณะวิทยาศาสตร์และเทคโนโลยีมหาวิทยาลัยราชภัฏพระนคร จัดโครงการอบรมเชิงปฏิบัติการ “การพัฒนาคุณภาพชีวิตและส่งเสริมอาชีพผู้สูงอายุ” 1) การทำยาต้มสมุนไพร และ 2) ยาหม่องสมุนไพร <p>2.10 กิจกรรมพัฒนาทักษะวิชาชีพและพัฒนาผลิตภัณฑ์เพื่อเพิ่มมูลค่าและการใช้ประโยชน์หม้อไม้ฝรั่งตากแดดร่วมกับกลุ่มแปลงใหญ่พืชผัก ตำบลท่าดินดำ อำเภอชัยบาดาล จังหวัดลพบุรี ได้พัฒนา 1 ผลิตภัณฑ์ คือ สบู่ที่ผลิตจากสารสกัดหม้อไม้ฝรั่ง</p> <p>2.11 กิจกรรมการสร้างมูลค่าเพิ่มผลผลิตห่อกะลาในรูปแบบผลิตภัณฑ์ชุมชน ตำบลเกาะเกร็ด อำเภอปากเกร็ด จังหวัดนนทบุรี ได้พัฒนาผลิตภัณฑ์สบู่จากน้ำมันห่อกะลา</p> <p>2.12 กิจกรรมการพัฒนาผลิตภัณฑ์ลดใช้บรรเทาปวดจากต้นแจง ณ สวนกีฬารามอินทรา กทม. ได้ผลิตภัณฑ์น้ำมันวดสมุนไพรสกัดใบแจง และเจลลดใช้บรรเทาปวด</p>

ยุทธศาสตร์มหาวิทยาลัย/เป้าประสงค์/ ตัวชี้วัดกลยุทธ์	ค่าเป้าหมาย	ผลการ ดำเนินงาน	ผลการดำเนินงานของตัวชี้วัด
			<p>3. คณะเทคโนโลยีอุตสาหกรรม ได้จัดกิจกรรมพัฒนาชุมชน และได้พัฒนาผลิตภัณฑ์ จำนวน 6 ผลิตภัณฑ์ ดังนี้</p> <p>3.1 กิจกรรมการพัฒนาเทคโนโลยีในการจัดการผลิตภัณฑ์ชุมชนเพื่อคุณภาพชีวิตและยกระดับรายได้ของชุมชนท่าทราย-ดอนยอ จังหวัดนครนายก โดยองค์ความรู้ที่นำไปถ่ายทอดสู่ชุมชน “การพัฒนาเครื่องขึ้นรูปมะม่วงกวนอัตโนมัติสำหรับชุมชนดอนยอ</p> <p>3.2 กิจกรรมการส่งเสริม สนับสนุนการผลิตผลิตภัณฑ์ชุมชนของชุมชนบ้านใหม่สมานฉันท์ 5 (วัดสลักเหนือ) ตำบลบ้านใหม่ อำเภอปากเกร็ด จังหวัดนนทบุรี จำนวน 5 ผลิตภัณฑ์ ได้แก่ 1) ถุงผ้าสะพาย 2) เครื่องแต่งกาย 3) เอี๊ยม (ผ้ากันเปื้อน) ทำครัว และสำหรับพ่อค้า – แม่ค้า 4) ผ้าพันคอและหมวก 5) ของที่ระลึก</p>
ตัวชี้วัดที่ 8 จำนวนองค์ความรู้ งานวิจัย นวัตกรรมของอาจารย์หรือนักศึกษาที่ดำเนินการร่วมกับชุมชนเป็นฐานในการพัฒนาและยกระดับผลิตภัณฑ์ชุมชน (ต่อจังหวัด)	4 องค์ความรู้	5 องค์ความรู้/ 3 งานวิจัย ✓	<p>8) จำนวนองค์ความรู้ งานวิจัย นวัตกรรมของอาจารย์หรือนักศึกษาที่ดำเนินการร่วมกับชุมชนเป็นฐานในการพัฒนาและยกระดับผลิตภัณฑ์ชุมชน (ต่อจังหวัด) จำนวน 5 องค์ความรู้ 3 งานวิจัย กิจกรรมที่ดำเนินการโดยหน่วยงาน ดังนี้</p> <p>1. คณะวิทยาศาสตร์และเทคโนโลยี มีจำนวนองค์ความรู้ งานวิจัย นวัตกรรมของอาจารย์หรือนักศึกษาที่ดำเนินการร่วมกับชุมชนเป็นฐานในการพัฒนาและยกระดับผลิตภัณฑ์ชุมชน (ต่อจังหวัด) จำนวน 5 องค์ความรู้ ดังนี้</p> <p>1.1 กิจกรรมการวางแผนพัฒนาและถ่ายทอดองค์ความรู้ด้านเทคโนโลยีการเกษตรเพื่อการพัฒนาและประยุกต์ใช้พืชเชิงเศรษฐกิจอย่างยั่งยืนของท้องถิ่นสู่ ชุมชน เกาะเกร็ด อำเภอปากเกร็ด จังหวัดนนทบุรี โดยมีนักศึกษาสาขาวิชาเกษตรศาสตร์ มีส่วนร่วมในการถ่ายทอดและเผยแพร่องค์ความรู้ความหลากหลายทางชีวภาพและการเพาะเลี้ยงเนื้อเยื่อพืชท้องถิ่นหน่อกะลา ของ เกาะเกร็ดแก่ชุมชน จากกิจกรรมทำได้องค์ความรู้ งานวิจัย นวัตกรรมของอาจารย์หรือนักศึกษาที่ ดำเนินการร่วมกับชุมชนเป็น ฐาน จำนวน 1 นวัตกรรม คือ นวัตกรรมและเทคโนโลยีทางชีวภาพทำให้ได้นวัตกรรมด้านการเกษตรเพื่อเพิ่มศักยภาพในการแข่งขันทางเศรษฐกิจของพืชท้องถิ่นในชุมชนเกาะเกร็ด</p> <p>1.2 กิจกรรมการสร้างมูลค่าเพิ่มและถ่ายทอดองค์ความรู้ด้านผลิตภัณฑ์ชุมชนจากพืชท้องถิ่นรางแดง บริเวณตำบลเกาะเกร็ด จังหวัดนนทบุรี โดยการพัฒนาสูตรอาหารจากขารางแดง เช่น เค้กขารางแดง คูกี้ขารางแดง สังขยาขารางแดง และขารางแดง มะนาว</p> <p>1.3 กิจกรรมฝึกอบรมการทำน้ำผักผลไม้เพื่อการดูแลสุขภาพของคนในชุมชน สร้างองค์ความรู้ในการดูแลสุขภาพตนเอง และความรู้ด้านเทคโนโลยีการเผยแพร่ข้อมูล โดยในกิจกรรมอบรมให้ความรู้ในเรื่องการทำน้ำผักผลไม้เพื่อสุขภาพจำนวน 2 ชนิด ได้แก่</p>

ยุทธศาสตร์มหาวิทยาลัย/เป้าประสงค์/ ตัวชี้วัดกลยุทธ์	ค่าเป้าหมาย	ผลการดำเนินงาน	ผลการดำเนินงานของตัวชี้วัด
			<p>1) น้ำสมุนไพร 3 เกลอเพื่อสร้างภูมิคุ้มกัน 2) น้ำคอกเทล เพื่อความชุ่มชื้นกับผิวพรรณ และเผยแพร่ผ่านเว็บไซต์ www.newbtt.com พร้อมทั้งคู่มือการใช้งานเว็บไซต์</p> <p>1.4 กิจกรรมปลูกขยายพันธุ์พืชวงศ์ขิงและพืชมีหัวหรือลำต้นใต้ดิน บริเวณป่าเขาพลวง จังหวัดลพบุรี จัดทำและเผยแพร่องค์ความรู้เกี่ยวกับเกี่ยวกับการปลูกขยายพันธุ์ 1 ชิ้นงาน</p> <p>1.5 กิจกรรมการศึกษาองค์ประกอบทางเคมีและฤทธิ์ต้านอนุมูลอิสระของพืชสมุนไพรในพื้นป่าเขาพลวง วิทยาลัยชัยบาดาลพัฒนา จังหวัดลพบุรี เผยแพร่องค์ความรู้เกี่ยวกับหัวประหอม</p> <p>2. คณะเทคโนโลยีอุตสาหกรรม มีจำนวนองค์ความรู้ งานวิจัย นวัตกรรมของอาจารย์หรือนักศึกษาที่ดำเนินการร่วมกับชุมชน เป็นฐานในการพัฒนาและยกระดับผลิตภัณฑ์ชุมชน (ต่อจังหวัด) จำนวน 3 งานวิจัย ดังนี้</p> <p>2.1 งานวิจัย “การพัฒนาเครื่องขึ้นรูปมะม่วงกวนอัตโนมัติสำหรับชุมชนดอนยอ”</p> <p>2.2 งานวิจัย “การหาปริมาณและจุดสั่งซื้อที่เหมาะสมโดยใช้เทคนิคการแบ่งกลุ่ม ABC กรณีศึกษาคลินิกทันตกรรม”</p> <p>2.3 งานวิจัย “การพัฒนารูปแบบธุรกิจของกลุ่มวิสาหกิจพัฒนาอาชีพสตรี ชุมชนเอื้ออาทรตำบลบางพูด อำเภอปากเกร็ด จังหวัดนนทบุรี”</p>
ตัวชี้วัดที่ 9. จำนวนอัตลักษณ์ของท้องถิ่นที่ได้รับการอนุรักษ์และยกระดับ อัตลักษณ์ (ต่อจังหวัด)	4 อัตลักษณ์	4 อัตลักษณ์ ✓	<p>9) จำนวนอัตลักษณ์ของท้องถิ่นที่ได้รับการอนุรักษ์และยกระดับ อัตลักษณ์ (ต่อจังหวัด) จำนวน 4 อัตลักษณ์ กิจกรรมที่ดำเนินการโดยหน่วยงาน ดังนี้</p> <p>1.1 กิจกรรมการพัฒนาผลิตภัณฑ์ผลไม้แปรรูปตามอัตลักษณ์ของชุมชนท้องถิ่น ณ ศูนย์สาธิตและจำหน่ายผลิตภัณฑ์ชุมชนบ้านเขาดิน หมู่ที่ 1 ตำบลศรีกะอาง อำเภอบ้านนา จังหวัดนครนายก (ผลไม้แปรรูป)</p> <p>1.2 กิจกรรมการยกระดับผลิตภัณฑ์และบริการการท่องเที่ยวเชิงเกษตรโดยชุมชนฟาร์มควายนมบ้านกุดรังสู่มาตรฐานผลิตภัณฑ์ชุมชน ณ บ้านกุดรัง ตำบลสาริกา อำเภอเมือง จังหวัดนครนายก ร่วมกับวิสาหกิจชุมชนกลุ่มอนุรักษ์ควายไทยสาริกา อัตลักษณ์ของท้องถิ่นได้รับการอนุรักษ์และยกระดับ จำนวน 1 อัตลักษณ์ คือ ผลิตภัณฑ์สินค้าและบริการจากนมควาย (มูร่าห์)</p> <p>1.3 กิจกรรมการวางแผนพัฒนาและถ่ายทอดองค์ความรู้ด้านเทคโนโลยีการเกษตรเพื่อการพัฒนาและประยุกต์ใช้พืชเชิงเศรษฐกิจอย่างยั่งยืนของท้องถิ่นสู่ ณ ชุมชน เกาะเกร็ด อำเภอปากเกร็ด จังหวัดนนทบุรี โดยมีนักศึกษาสาขาวิชาเกษตรศาสตร์ มี</p>

ยุทธศาสตร์มหาวิทยาลัย/เป้าประสงค์/ ตัวชี้วัดกลยุทธ์	ค่าเป้าหมาย	ผลการ ดำเนินงาน	ผลการดำเนินงานของตัวชี้วัด
			<p>ส่วนร่วมในการถ่ายทอดและเผยแพร่องค์ความรู้ความหลากหลายทางชีวภาพและการเพาะเลี้ยงเนื้อเยื่อพืชท้องถิ่น หน่อเกลา ของ เกาะเกิร์ต ซึ่งเป็นพืชท้องถิ่นที่เป็นอัตลักษณ์ของชุมชนเกาะเกิร์ต</p> <p>1.4 กิจกรรมสำรวจและเก็บรวบรวมทรัพยากรท้องถิ่นและภูมิปัญญาด้านอาหารเพื่อการอนุรักษ์ชุมชนแป้นทองสัมพันธ์ แขวง สยามวาทะวันตก เขตคลองสามวา กรุงเทพมหานคร เป็นการใช้องค์ความรู้ด้านวัฒนธรรมอาหารท้องถิ่น การใช้ทรัพยากรพืชอาหาร ท้องถิ่นที่เป็นอัตลักษณ์ของวิถีชุมชนมอญในการประกอบเป็นอาหาร โดยพืชอาหารแต่ละชนิดที่นำมาประกอบเป็นอาหารจัดเป็น พืชสมุนไพรที่มีคุณค่าทางสรรพคุณทางอาหาร</p>
<p>ตัวชี้วัดที่ 10 จำนวนกลุ่มผู้ผลิตและ ผู้ประกอบการที่ได้รับการพัฒนาศักยภาพ และมีขีดความสามารถที่เพิ่มขึ้น (ต่อจังหวัด)</p>	<p>4 กลุ่ม</p>	<p>5 กลุ่ม ✓</p>	<p>10) จำนวนกลุ่มผู้ผลิตและผู้ประกอบการที่ได้รับการพัฒนาศักยภาพและมีขีดความสามารถที่เพิ่มขึ้น (ต่อจังหวัด) จำนวน 5 กลุ่ม กิจกรรมที่ดำเนินการโดยหน่วยงาน ดังนี้</p> <p>1. คณะวิทยาการจัดการ ได้จัดกิจกรรมพัฒนาชุมชน โดย จำนวนกลุ่มผู้ผลิตและผู้ประกอบการที่ได้รับการพัฒนาศักยภาพ และมีขีดความสามารถที่เพิ่มขึ้น (ต่อจังหวัด) จำนวน 2 กลุ่ม กิจกรรมดังนี้</p> <p>1.1 กิจกรรมการพัฒนาผลิตภัณฑ์ผลไม้แปรรูปตามอัตลักษณ์ของชุมชนท้องถิ่น ณ ศูนย์สาธิตและจำหน่ายผลิตภัณฑ์ชุมชน บ้านเขาดิน หมู่ที่ 1 ตำบลศรีกะอาง อำเภอบ้านนา จังหวัดนครนายก กลุ่มผู้ประกอบการได้รับการพัฒนา 1 กลุ่ม จำนวน 35 คน และมีนักศึกษา สาขาวิชานิติศาสตร์ ชั้นปีที่ 1 – 4 เข้าร่วมจำนวน 10 คน</p> <p>1.2 กิจกรรมการยกระดับผลิตภัณฑ์และบริการการท่องเที่ยวเชิงเกษตรโดยชุมชนฟาร์มควายนมบ้านกุดรังสู่มาตรฐาน ผลิตภัณฑ์ชุมชน ณ บ้านกุดรัง ตำบลสาริกา อำเภอมือง จังหวัดนครนายก ร่วมกับวิสาหกิจชุมชนกลุ่มอนุรักษ์ควายไทยสาธิตกา</p> <p>1.3 กิจกรรมพัฒนาและยกระดับคุณภาพนมแพะเพื่อเพิ่มมูลค่าในเกษตรกรของวิสาหกิจชุมชนผลิตภัณฑ์นมแพะบ้านละหาร ฟาร์ม ในตำบลบ้านละหาร อำเภอบางบัวทอง จังหวัดนนทบุรี</p> <p>1.4 การพัฒนาผลิตภัณฑ์แปรรูปจากเปลือกแก้วมังกรในวิสาหกิจชุมชนกลุ่มแปรรูปบ้านแหลมเหนือ ตำบลบางตะไนย์ อำเภopakเกร็ด จังหวัดนนทบุรี</p> <p>1.5 กิจกรรมส่งเสริมและพัฒนาศักยภาพกลุ่มวิสาหกิจชุมชนให้เกิดความเข้มแข็งเพื่อขับเคลื่อนเศรษฐกิจฐานรากของชุมชน กลุ่มวิสาหกิจชุมชนสตรีสามสายน้ำบางม่วง</p>

ยุทธศาสตร์มหาวิทยาลัย/เป้าประสงค์/ ตัวชี้วัดกลยุทธ์	ค่าเป้าหมาย	ผลการ ดำเนินงาน	ผลการดำเนินงานของตัวชี้วัด
กลยุทธ์ที่ 4 สร้างชุมชนน่าอยู่สิ่งแวดล้อมยั่งยืน			
โครงการที่ 5 พัฒนาชุมชนน่าอยู่สิ่งแวดล้อมยั่งยืน			
ตัวชี้วัดที่ 11 ร้อยละของนักศึกษาที่เข้าร่วมกิจกรรมพัฒนาชุมชนน่าอยู่สิ่งแวดล้อมยั่งยืน	ร้อยละ 5	ร้อยละ 28.85 ✓	9. มหาวิทยาลัย ได้จัดกิจกรรมพัฒนาชุมชนน่าอยู่ และสิ่งแวดล้อมยั่งยืน โดยมีนักศึกษาเข้าร่วมกิจกรรม จำนวน 60 คน คิดเป็นร้อยละ 28.85 ของผู้เข้าร่วมกิจกรรม โดยกิจกรรมที่ดำเนินการได้แก่ 1.1 กิจกรรมการส่งเสริมการทำเกษตรในเมืองสำหรับครัวเรือน โดยพัฒนาเป็นพื้นที่สีเขียวที่มีคุณภาพในการผลิตอาหาร ผู้เข้าร่วมกิจกรรม 80 คน นักศึกษาชั้นปีที่ 3 สาขาวิชาเกษตรศาสตร์ จำนวน 20 คน เข้าร่วมกิจกรรม 1.2. กิจกรรมตรวจวิเคราะห์สารเคมีตกค้างในผักกลุ่มวิสาหกิจชุมชนเกษตรปลอดภัย ตำบลท่ามะนาว จังหวัดลพบุรี ผู้เข้าร่วมกิจกรรม 68 คน นักศึกษาเข้าร่วม จำนวน 20 คน 1.3 กิจกรรมแลกเปลี่ยนเรียนรู้และการบูรณาการการเรียนการสอน การวิจัย การทำนุบำรุงศิลปวัฒนธรรม เรื่องการบริหารจัดการน้ำของเขื่อนขุนด่านฯ ณ เขื่อนขุนด่านปราการชล จ.นครนายก และที่ทำการผู้ใหญ่บ้านหมู่ 8 บ้านหนองมะกอก ตำบลบ้านนา อำเภอบ้านนา จังหวัดนครนายก ผู้เข้าร่วมกิจกรรม 60 คน นักศึกษาเข้าร่วม จำนวน 20 คน
กลยุทธ์ที่ 5 พัฒนาเครือข่ายความร่วมมือเพื่อพัฒนาท้องถิ่น			
โครงการที่ 6 โครงการศูนย์การเรียนรู้เพื่อเป้าหมายการพัฒนาที่ยั่งยืนสำหรับการบริหารจัดการทรัพยากรชุมชน(ศาสตร์พระราชา)			
ตัวชี้วัดที่ 12 จำนวนรายวิชาที่บูรณาการจัดการเรียนการสอนเข้ากับการบริการวิชาการ เพื่อพัฒนาท้องถิ่น	10 รายวิชา	23 รายวิชา ✓	12) จำนวนรายวิชาที่บูรณาการจัดการเรียนการสอนเข้ากับการบริการวิชาการ เพื่อพัฒนาท้องถิ่น จำนวน 23 รายวิชา ได้แก่ (อยู่ระหว่างดำเนินการ) 1. คณะวิทยาการจัดการ ได้บูรณาการจัดการเรียนการสอนเข้ากับการบริการวิชาการ เพื่อพัฒนาท้องถิ่น จำนวน 6 รายวิชา ดังนี้ 1.1 รายวิชาการออกแบบและผลิตสื่อประชาสัมพันธ์ 1.2 รายวิชานวัตกรรมเทคโนโลยีสำหรับธุรกิจสายการบิน 1.3 รายวิชาการสื่อสารและสารสนเทศเพื่อการพัฒนาท้องถิ่น 1.4 รายวิชาการจัดการการท่องเที่ยวเชิงสุขภาพ 1.5 รายวิชาจิตวิทยาการบริการและการพัฒนาบุคลิกภาพ

ยุทธศาสตร์มหาวิทยาลัย/เป้าประสงค์/ ตัวชี้วัดกลยุทธ์	ค่าเป้าหมาย	ผลการ ดำเนินงาน	ผลการดำเนินงานของตัวชี้วัด
			<p>1.6 รายวิชาภาษาอังกฤษเพื่องานนิเทศศาสตร์ 2</p> <p>2. คณะวิทยาศาสตร์และเทคโนโลยี ได้บูรณาการจัดการเรียนการสอนเข้ากับการบริการวิชาการ เพื่อพัฒนาท้องถิ่น จำนวน 10 รายวิชา ดังนี้</p> <p>2.1 รายวิชาจุลชีววิทยาสำหรับวิทยาศาสตร์เครื่องสำอาง</p> <p>2.2 รายวิชาเทคโนโลยีทางชีวภาพด้านการเพาะเลี้ยงเนื้อเยื่อพืช</p> <p>2.3 รายวิชาการจัดการธุรกิจและการตลาดปศุสัตว์</p> <p>2.4 รายวิชาเทคนิคการเลี้ยงสัตว์เฉพาะอย่าง</p> <p>2.5 รายวิชาการผลิตโคเนื้อและกระบือ</p> <p>2.6 รายวิชาอาหารและการให้อาหาร</p> <p>2.7 รายวิชาปรับปรุงพันธุ์สัตว์</p> <p>2.8 รายวิชาชีววิทยา</p> <p>2.9 รายวิชาผลิตภัณฑ์สมุนไพรสำหรับสปา</p> <p>2.10 รายวิชาการฝึกประสบการณ์วิชาชีพวิทยาศาสตร์เครื่องสำอาง</p> <p>3. คณะมนุษยศาสตร์และสังคมศาสตร์ ได้บูรณาการจัดการเรียนการสอนเข้ากับการบริการวิชาการ เพื่อพัฒนาท้องถิ่น จำนวน 1 รายวิชา ดังนี้</p> <p>3.1 รายวิชาธรรมเนียมปฏิบัติกับการต่อต้านคอร์รัปชัน</p> <p>4. คณะเทคโนโลยีอุตสาหกรรม ได้บูรณาการจัดการเรียนการสอนเข้ากับการบริการวิชาการ เพื่อพัฒนาท้องถิ่น จำนวน 6 รายวิชา ดังนี้</p> <p>4.1 รายวิชาการจัดการบรรจุภัณฑ์และการขนถ่ายวัสดุ (Packaging Management for Logistics)</p> <p>4.2 รายวิชาไมโครคอนโทรลเลอร์</p> <p>4.3 รายวิชาระบบฝังตัว</p> <p>4.4 รายวิชาการออกแบบผลิตภัณฑ์</p>

ยุทธศาสตร์มหาวิทยาลัย/เป้าประสงค์/ ตัวชี้วัดกลยุทธ์	ค่าเป้าหมาย	ผลการดำเนินงาน	ผลการดำเนินงานของตัวชี้วัด
			4.5 รายวิชาการจัดการจัดซื้อและจัดหา 4.6 รายวิชาการระบบควบคุมอัตโนมัติ
ตัวชี้วัดที่ 13 จำนวนพื้นที่อันเนื่องมาจากพระราชดำริฯ หรือพื้นที่ทรัพยากรชุมชนที่มีการพัฒนาระดับจังหวัด	4 พื้นที่บริการ	4 พื้นที่บริการ ✓	13) จำนวนพื้นที่อันเนื่องมาจากพระราชดำริฯ หรือพื้นที่ทรัพยากรชุมชนที่มีการพัฒนาระดับจังหวัด จำนวน 4 พื้นที่บริการ ได้แก่ 1. พื้นที่บริการ จังหวัดนครนายก 2. พื้นที่บริการ จังหวัดนนทบุรี 3. พื้นที่บริการ วิทยาลัยชัยบาดาลพิพัฒน์ อำเภอชัยบาดาล จังหวัดลพบุรี 4. พื้นที่บริการ กรุงเทพมหานครตอนเหนือ (เขตบางเขน ดอนเมือง หลักสี่ สายไหม จตุจักร)
ตัวชี้วัดที่ 14 จำนวนโครงการหรือกิจกรรมเพื่อแก้ไข/ลดปัญหา/ส่งเสริมการเรียนรู้ของชุมชน สังคม/การน้อมนำแนวพระราชดำริสู่การปฏิบัติ ของสถาบันอุดมศึกษา	10 โครงการ	13 โครงการ ✓	14) มหาวิทยาลัยฯ ได้ดำเนินโครงการหรือกิจกรรมเพื่อแก้ไข/ลดปัญหา/ส่งเสริมการเรียนรู้ของชุมชน สังคม/การน้อมนำแนวพระราชดำริสู่การปฏิบัติ ของสถาบันอุดมศึกษา จำนวน 13 โครงการ/กิจกรรม โดยกิจกรรมที่ดำเนินการได้แก่ (อยู่ระหว่างดำเนินการ) 1. คณะวิทยาการจัดการ ได้ดำเนินโครงการหรือกิจกรรมเพื่อแก้ไข/ลดปัญหา/ส่งเสริมการเรียนรู้ของชุมชน สังคม/การน้อมนำแนวพระราชดำริสู่การปฏิบัติ ของสถาบันอุดมศึกษา จำนวน 2 โครงการ/กิจกรรม ดังนี้ 1.1 กิจกรรมพัฒนาศักยภาพการสื่อสารผู้สูงวัยเพื่อสนับสนุนการท่องเที่ยว ณ ชุมชนไทยพวน ตำบลเกาะหวาย อำเภอปากพลี จังหวัดนครนายก 1.2 กิจกรรมการยกระดับผลิตภัณฑ์และบริการการท่องเที่ยวเชิงเกษตรโดยชุมชนฟาร์มควายนมบ้านกุฎรังสู่มาตรฐานผลิตภัณฑ์ชุมชน ณ บ้านกุฎรัง ตำบลสาริกา อำเภอเมือง จังหวัดนครนายก 2. คณะวิทยาศาสตร์และเทคโนโลยี ได้ดำเนินโครงการหรือกิจกรรมเพื่อแก้ไข/ลดปัญหา/ส่งเสริมการเรียนรู้ของชุมชน สังคม/การน้อมนำแนวพระราชดำริสู่การปฏิบัติ ของสถาบันอุดมศึกษา จำนวน 2 โครงการ/กิจกรรม ดังนี้ 2.1 กิจกรรมการวางแผนพัฒนาและถ่ายทอดองค์ความรู้ด้านเทคโนโลยีการเกษตรเพื่อการพัฒนาและประยุกต์ใช้พืชเชิงเศรษฐกิจอย่างยั่งยืนของท้องถิ่นสู่ ณ ชุมชน เกาะเกร็ด อำเภอปากเกร็ด จังหวัดนนทบุรี

ยุทธศาสตร์มหาวิทยาลัย/เป้าประสงค์/ ตัวชี้วัดกลยุทธ์	ค่าเป้าหมาย	ผลการ ดำเนินงาน	ผลการดำเนินงานของตัวชี้วัด
			<p>2.2 กิจกรรมอบรมเชิงปฏิบัติการผสมสูตรอาหารที่เอ็มอาร์ (TMR) โดยใช้หญ้าเนเปียร์หมักเป็นหลัก สำหรับกระบือรีดนมเพื่อลดต้นทุนค่าอาหาร ณ กลุ่มอนุรักษ์ควายไทย บ้านกุตรง อำเภอเมือง จังหวัดนครนายก</p> <p>3. คณะเทคโนโลยีอุตสาหกรรม ได้ดำเนินโครงการหรือกิจกรรมเพื่อแก้ไข/ลดปัญหา/ส่งเสริมการเรียนรู้ของชุมชน สังคม/การน้อมนำแนวพระราชดำริสู่การปฏิบัติ ของสถาบันอุดมศึกษา จำนวน 1 โครงการ/กิจกรรม ดังนี้</p> <p>3.1 กิจกรรมการบริการวิชาการเพื่อพัฒนาชุมชนและสังคม</p> <p>4. สถาบันวิจัยและพัฒนา ได้ดำเนินโครงการหรือกิจกรรมเพื่อแก้ไข/ลดปัญหา/ส่งเสริมการเรียนรู้ของชุมชน สังคม/การน้อมนำแนวพระราชดำริสู่การปฏิบัติ ของสถาบันอุดมศึกษา จำนวน 7 โครงการ/กิจกรรม ดังนี้</p> <p>4.1 กิจกรรมรวบรวมภูมิปัญญาอาหารหมักพื้นถิ่น อำเภอชัยบาดาล จังหวัดลพบุรี ณ ตำบลหนองยายโตะ ได้เก็บตัวอย่างอาหารหมักพื้นถิ่นจำนวน 4 ชนิด ได้แก่ 1) หน่อไม้ดอง 2) ข้าวหมาก 3) ปลาาร้า 4) ใส่กรอกหนิง</p> <p>4.2 กิจกรรมการประยุกต์ใช้การเพาะเลี้ยงเนื้อเยื่อและเปรียบเทียบลักษณะพันธุกรรมของหน่อกล้วยตามธรรมชาติบริเวณชุมชนเกาะเกร็ด จังหวัดนนทบุรี</p> <p>4.3 กิจกรรมการพัฒนาสายพันธุ์พืชโบราณชนิดผงสูตรสมุนไพรใบแจ้ในพื้นที่วิทยาลัยชัยบาดาลพัฒนา จังหวัดลพบุรี</p> <p>4.4 กิจกรรมการพัฒนาผลิตภัณฑ์จากพืชแจ้ในพื้นที่วิทยาลัยชัยบาดาลพัฒนา จังหวัดลพบุรี</p> <p>4.5 กิจกรรมการศึกษาชีววิทยาและจำนวนประชากรของแย์บริเวณเขาพลวงเพื่อการขยายพันธุ์และอนุรักษ์ ณ วิทยาลัยชัยบาดาลพัฒนา จังหวัดลพบุรี</p> <p>4.6 กิจกรรมการพัฒนาใช้ประโยชน์จากใบแจ้เพื่อเป็นใช้ในงานประดิษฐ์ ณ วิทยาลัยชัยบาดาลพัฒนา จังหวัดลพบุรี</p> <p>4.7 กิจกรรมการศึกษาโครงสร้างพันธุกรรมของขนุนสำปะลอพืชใกล้สูญพันธุ์บริเวณชุมชนเกาะเกร็ด จังหวัดนนทบุรี เพื่อการอนุรักษ์และการประยุกต์ใช้อย่างยั่งยืน</p> <p>5. คณะมนุษยศาสตร์และสังคมศาสตร์ ได้ดำเนินโครงการหรือกิจกรรมเพื่อแก้ไข/ลดปัญหา/ส่งเสริมการเรียนรู้ของชุมชน สังคม/การน้อมนำแนวพระราชดำริสู่การปฏิบัติ ของสถาบันอุดมศึกษา จำนวน 1 โครงการ/กิจกรรม ดังนี้</p>

ตารางที่ 19 (ต่อ) ผลการดำเนินงานของตัวชี้วัดตามแผนปฏิบัติการเชิงยุทธศาสตร์มหาวิทยาลัยราชภัฏพระนคร ประจำปีงบประมาณ พ.ศ. 2566

หน่วย : ตัวชี้วัด

ยุทธศาสตร์มหาวิทยาลัย/เป้าประสงค์/ ตัวชี้วัดกลยุทธ์	ค่าเป้าหมาย	ผลการดำเนินงาน	ผลการดำเนินงานของตัวชี้วัด
			5.1 กิจกรรมการอบรมเชิงปฏิบัติการพัฒนาผลิตภัณฑ์ต้นแบบพวงหรีดและดอกไม้จันทน์ ณ ตำบลบ้านนา อำเภอบ้านนา จังหวัดนครนายก ประชาชน จำนวน 40 คน จาก 11 หมู่บ้าน อาจารย์ จำนวน 10 คน นักศึกษาสาขารัฐประศาสนศาสตร์ ชั้นปีที่ 3 จำนวน 6 คน เข้าร่วมกิจกรรม
ตัวชี้วัดที่ 15 จำนวนนักศึกษา/ชุมชนที่เข้าร่วมพัฒนาชุมชนที่ยั่งยืน	50 คน/ชุมชน	60 คน/ 3 ชุมชน ✓	15) มหาวิทยาลัยได้ดำเนินการจัดกิจกรรมพัฒนาชุมชนที่ยั่งยืน โดยมีนักศึกษา 60 คน / 3 ชุมชน 208 คน เข้าร่วม โดยกิจกรรมที่ดำเนินการได้แก่ 1.1 กิจกรรมการส่งเสริมการทำเกษตรในเมืองสำหรับครัวเรือน โดยพัฒนาเป็นพื้นที่สีเขียวที่มีคุณภาพในการผลิตอาหาร ผู้เข้าร่วมกิจกรรม 80 คน นักศึกษาชั้นปีที่ 3 สาขาวิชาเกษตรศาสตร์ จำนวน 20 คน เข้าร่วมกิจกรรม 1.2. กิจกรรมตรวจวิเคราะห์สารเคมีตกค้างในผักกลุ่มวิสาหกิจชุมชนเกษตรปลอดภัย ตำบลท่ามะนาว จังหวัดลพบุรี ผู้เข้าร่วมกิจกรรม 68 คน นักศึกษาเข้าร่วม จำนวน 20 คน 1.3 กิจกรรมแลกเปลี่ยนเรียนรู้และการบูรณาการการเรียนการสอน การวิจัย การทำนุบำรุงศิลปวัฒนธรรม เรื่องการบริหารจัดการน้ำของเขื่อนขุนด่านฯ ณ เขื่อนขุนด่านปราการชล จ.นครนายก และที่ทำการผู้ใหญ่บ้านหมู่ 8 บ้านหนองมะกอก ตำบลบ้านนา อำเภอบ้านนา จังหวัดนครนายก ผู้เข้าร่วมกิจกรรม 60 คน นักศึกษาเข้าร่วม จำนวน 20 คน
ตัวชี้วัดที่ 16 จำนวนศูนย์การเรียนรู้เพื่อเป้าหมายการพัฒนาที่ยั่งยืนสำหรับการบริหารจัดการทรัพยากรชุมชนต้นแบบ (ต่อจังหวัด)	4 ศูนย์	3 ศูนย์ ✗	16) จำนวนศูนย์การเรียนรู้เพื่อเป้าหมายการพัฒนาที่ยั่งยืนสำหรับการบริหารจัดการทรัพยากรชุมชนต้นแบบ (ต่อจังหวัด) จำนวน 3 ศูนย์ โดยกิจกรรมที่ดำเนินการได้แก่ 1.1 กิจกรรมศูนย์การเรียนรู้เพื่อเป้าหมายการพัฒนาที่ยั่งยืนสำหรับการบริหารจัดการทรัพยากรชุมชน ณ โรงเรียนนวมราชานุสรณ์ อำเภอเมือง จังหวัดนครนายก โดยมีนักเรียนมัธยมชั้นปีที่ 3 และ 6 จำนวน 306 คน เข้าร่วมกิจกรรม 1.2 ศูนย์การเรียนรู้เครือข่ายความร่วมมือวัดพระยาสุเรนทร์ 1.3 ศูนย์การเรียนรู้เครือข่ายความร่วมมือจังหวัดนนทบุรี
ตัวชี้วัดที่ 17 จำนวนองค์ความรู้นวัตกรรมของมหาวิทยาลัยราชภัฏในการเข้าไยกระดับการใช้ทรัพยากรของพัฒนาชุมชนที่ยั่งยืน SDG (ต่อจังหวัด)	4 องค์ความรู้/นวัตกรรม	8 องค์ความรู้/นวัตกรรม ✓	17) จำนวนองค์ความรู้นวัตกรรมของมหาวิทยาลัยราชภัฏในการเข้าไยกระดับการใช้ทรัพยากรของพัฒนาชุมชนที่ยั่งยืน SDG (ต่อจังหวัด) จำนวน 8 องค์ความรู้/นวัตกรรม โดยกิจกรรมที่ดำเนินการได้แก่ (อยู่ระหว่างดำเนินการ) 1. คณะวิทยาศาสตร์และเทคโนโลยี มีจำนวนองค์ความรู้นวัตกรรมของมหาวิทยาลัยราชภัฏในการเข้าไยกระดับการใช้ทรัพยากรของพัฒนาชุมชนที่ยั่งยืน SDG (ต่อจังหวัด) จำนวน 5 องค์ความรู้/นวัตกรรม โดยกิจกรรมที่ดำเนินการได้แก่

ยุทธศาสตร์มหาวิทยาลัย/เป้าประสงค์/ ตัวชี้วัดกลยุทธ์	ค่าเป้าหมาย	ผลการดำเนินงาน	ผลการดำเนินงานของตัวชี้วัด
			<p>1.1 กิจกรรมการวางแผนพัฒนาและถ่ายทอดองค์ความรู้ด้านเทคโนโลยีการเกษตรเพื่อการพัฒนาและประยุกต์ใช้พืชเชิงเศรษฐกิจอย่างยั่งยืนของท้องถิ่นสู่ ณ ชุมชน เกาะเกร็ด อำเภopakเกร็ด จังหวัดนนทบุรี</p> <p>1.2 กิจกรรมอบรมเชิงปฏิบัติการผสมสูตรอาหารที่เอ็มอาร์ (TMR) โดยใช้หญ้าเนเปียร์หมักเป็นหลัก สำหรับกระเป๋ารีดนมเพื่อลดต้นทุนค่าอาหาร ณ กลุ่มอนุรักษ์ควายไทย บ้านกุดรัง อำเภอมือง จังหวัดนครนายก</p> <p>1.3 กิจกรรมปลูกขยายพันธุ์พืชวงศ์ขิงและพืชมีหัวหรือลำต้นใต้ดิน บริเวณป่าเขาพลวง จังหวัดลพบุรี จัดทำและเผยแพร่องค์ความรู้เกี่ยวกับเกี่ยวกับการปลูกขยายพันธุ์ 1 ชิ้นงาน</p> <p>1.4 กิจกรรมฝึกอบรมการทำน้ำผักผลไม้เพื่อการดูแลสุขภาพของคนในชุมชน สร้างองค์ความรู้ในการดูแลสุขภาพตนเอง และความรู้ด้านเทคโนโลยีการเผยแพร่ข้อมูล โดยในกิจกรรมอบรมให้ความรู้ในเรื่องการทำน้ำผักผลไม้เพื่อสุขภาพจำนวน 2 ชนิด ได้แก่ 1) น้ำสมุนไพรร 3 เกลอเพื่อสร้างภูมิคุ้มกัน 2) น้ำคอกเทล เพื่อความชุ่มชื้นกับผิวพรรณ และเผยแพร่ผ่านเว็บไซต์ www.newbtt.com พร้อมทั้งคู่มือการใช้งานเว็บไซต์</p> <p>1.5 กิจกรรมการศึกษาองค์ประกอบทางเคมีและฤทธิ์ต้านอนุมูลอิสระของหัวเปราะหอมในพื้นที่ป่าเขาพลวง วิทยาลัยพยาบาลพิพัฒน์ จังหวัดลพบุรี เผยแพร่องค์ความรู้เกี่ยวกับหัวเปราะหอม</p> <p>2. คณะเทคโนโลยีอุตสาหกรรม มีจำนวนองค์ความรู้นวัตกรรมของมหาวิทยาลัยราชภัฏในการเข้าไปยกระดับการใช้ทรัพยากรของพัฒนาชุมชนที่ยั่งยืน SDG (ต่อจังหวัด) จำนวน 3 องค์ความรู้/นวัตกรรม โดยกิจกรรมที่ดำเนินการได้แก่</p> <p>2.1 งานวิจัย “การพัฒนาเครื่องขึ้นรูปมะม่วงกวนอัตโนมัติสำหรับชุมชนดอนยอ”</p> <p>2.2 งานวิจัย “การหาปริมาณและจุดสั่งซื้อที่เหมาะสมโดยใช้เทคนิคการแบ่งกลุ่ม ABC กรณีศึกษาคลินิกทันตกรรม”</p> <p>2.3 งานวิจัย “การพัฒนารูปแบบธุรกิจของกลุ่มวิสาหกิจพัฒนาอาชีพสตรี ชุมชนเอื้ออาทรตำบลบางพูด อำเภopakเกร็ด จังหวัดนนทบุรี”</p>
ตัวชี้วัดที่ 18 ความยั่งยืนของมหาวิทยาลัย ชุมชนและสังคม (Green/Sustainability)	อันดับตาม THE Impact Ranking	เข้ารับการ ประเมินในปี พ.ศ. 2567 x	18) มหาวิทยาลัยราชภัฏพระนคร มีความยั่งยืนของมหาวิทยาลัย ชุมชนและสังคม (Green/Sustainability) โดยได้รับการจัดอันดับตาม Impact Ranking ในลำดับที่ -

ยุทธศาสตร์มหาวิทยาลัย/เป้าประสงค์/ ตัวชี้วัดกลยุทธ์	ค่าเป้าหมาย	ผลการ ดำเนินงาน	ผลการดำเนินงานของตัวชี้วัด
			- มหาวิทยาลัยราชภัฏพระนครได้เข้าสู่กระบวนการจัดอันดับ THE Impact Ranking ภายใต้กรอบการพัฒนาที่ยั่งยืน (SDGs) โดยมีการดำเนินการสมัคร เพื่อเข้าร่วมจัดอันดับ เมื่อวันที่ 7 สิงหาคม 2566 และมีการแต่งตั้งคณะกรรมการดำเนินงาน 4 ด้าน โดยมีแผนการดำเนินงานของตัวชี้วัดที่ 4,9,11 และ 17 ร่วมประเมิน ในปีงบประมาณ พ.ศ. 2567
ยุทธศาสตร์ที่ 2 ผลิตภัณฑ์และพัฒนาครู			
เป้าประสงค์ ผลผลิตและพัฒนาครูมีคุณภาพ			
กลยุทธ์ที่ 1 ผลผลิตสอดคล้องกับความต้องการ			
โครงการที่ 7 โครงการการพัฒนากระบวนการการผลิตและพัฒนาครู			
ตัวชี้วัดที่ 19 จำนวนหลักสูตรที่ได้รับการ พัฒนาการเป็นครูมืออาชีพ	13 หลักสูตร/ สาขาวิชา	1 หลักสูตร/ 14 สาขาวิชา ✓	19) หลักสูตรครุศาสตร์ และกระบวนการผลิตครูที่ปรับปรุง เพื่อบัณฑิตครู มีอัตลักษณ์ สมรรถนะและคุณภาพตามมาตรฐาน 1 หลักสูตร / 14 สาขาวิชา ปรับปรุงหลักสูตรครุศาสตร์บัณฑิตจาก 5 ปี เป็นหลักสูตรครุศาสตร์บัณฑิต 4 ปี ได้แก่ 1. หลักสูตรครุศาสตร์บัณฑิต สาขาสังคมศึกษา วิทยาลัยการฝึกหัดครู ได้รับอนุมัติจากสภา 21 มิ.ย.2562 2. หลักสูตรครุศาสตร์บัณฑิต สาขานาฏศิลป์ศึกษา วิทยาลัยการฝึกหัดครู ได้รับอนุมัติจากสภา 21 มิ.ย.2562 3. หลักสูตรครุศาสตร์บัณฑิต สาขาการประถมศึกษา วิทยาลัยการฝึกหัดครู ได้รับอนุมัติจากสภา 21 มิ.ย.2562 4. หลักสูตรครุศาสตร์บัณฑิต สาขาภาษาอังกฤษ วิทยาลัยการฝึกหัดครู ได้รับอนุมัติจากสภา 21 มิ.ย.2562 5. หลักสูตรครุศาสตร์บัณฑิต สาขาคณิตศาสตร์ วิทยาลัยการฝึกหัดครู ได้รับอนุมัติจากสภา 21 มิ.ย.2562 6. หลักสูตรครุศาสตร์บัณฑิต สาขาวิทยาศาสตร์ทั่วไป วิทยาลัยการฝึกหัดครู ได้รับอนุมัติจากสภา 21 มิ.ย.2562 7. หลักสูตรครุศาสตร์บัณฑิต สาขาการศึกษาปฐมวัย วิทยาลัยการฝึกหัดครู ได้รับอนุมัติจากสภา 21 มิ.ย.2562 8. หลักสูตรครุศาสตร์บัณฑิต สาขาฟิสิกส์ วิทยาลัยการฝึกหัดครู ได้รับอนุมัติจากสภา 21 มิ.ย.2562 9. หลักสูตรครุศาสตร์บัณฑิต สาขาภาษาไทย วิทยาลัยการฝึกหัดครู ได้รับอนุมัติจากสภา 21 มิ.ย.2562 10. หลักสูตรครุศาสตร์บัณฑิต สาขาคอมพิวเตอร์ศึกษา วิทยาลัยการฝึกหัดครู ได้รับอนุมัติจากสภา 19 มิ.ย.2562 11. หลักสูตรครุศาสตร์บัณฑิต สาขาดนตรีศึกษา วิทยาลัยการฝึกหัดครู ได้รับอนุมัติจากสภา 21 มิ.ย.2562 12. หลักสูตรครุศาสตร์บัณฑิต สาขาพลศึกษา วิทยาลัยการฝึกหัดครู ได้รับอนุมัติจากสภา 21 มิ.ย.2562 13. หลักสูตรครุศาสตร์บัณฑิต สาขาพระพุทธศาสนา วิทยาลัยการฝึกหัดครู ได้รับอนุมัติจากสภา 21 มิ.ย.2562

ยุทธศาสตร์มหาวิทยาลัย/เป้าประสงค์/ ตัวชี้วัดกลยุทธ์	ค่าเป้าหมาย	ผลการดำเนินงาน	ผลการดำเนินงานของตัวชี้วัด
			14. หลักสูตรครุศาสตรบัณฑิต สาขาวิชาอุตสาหกรรมศิลป์ (4ปี) คณะเทคโนโลยีอุตสาหกรรม ได้รับอนุมัติจากสภา 18 ธ.ค. 2563
ตัวชี้วัดที่ 20 จำนวนครูของครูได้รับการ Reskill - Up-skill and Newskill	300 คน	402 คน ✓	20) จำนวนครูของครูได้รับการ Reskill - Up-skill and Newskill จำนวน 402 คน โดยกิจกรรมที่ดำเนินการได้แก่ 1. กิจกรรม “เกมนันทนาการและกิจกรรมพัฒนาผู้เรียนในยุค 4.0” มีผู้สนใจเข้าร่วมอบรม จำนวน 73 คน โดยแบ่งเป็นครู บุคลากรทางการศึกษา และผู้สนใจทั่วไป จำนวน 48 คน นักศึกษาสาขาวิชาพลศึกษาจำนวน 25 คน 2. กิจกรรม “นาฏนวัตศิลป์สู่งานสร้างสรรค์” มีผู้สนใจเข้าร่วมอบรม จำนวน 65 คน โดยแบ่งเป็นครู บุคลากรทางการศึกษา และผู้สนใจทั่วไป จำนวน 47 คน นักศึกษาจำนวน 18 คน 3. กิจกรรม “การพัฒนาทักษะการสอนให้แก่ครูผู้สอนภาษาอังกฤษ” มีผู้สนใจเข้าร่วมอบรม จำนวน 42 คน 4. กิจกรรม “หลักจิตวิทยาสำหรับครูในการดูแลช่วยเหลือผู้เรียน” มีผู้สนใจเข้าร่วมอบรม จำนวน 44 คน 5. กิจกรรม “การพัฒนาการเรียนรู้ด้วยกระบวนการเรียนรู้ตลอดชีวิตโดยใช้ชุมชนเป็นฐาน” เรื่อง “พัฒนากระบวนการเรียนรู้แบบ active learning สู่สมรรถนะของผู้เรียน” มีผู้สนใจเข้าร่วมอบรม จำนวน 55 คน 6. กิจกรรม “การทำวิจัยในชั้นเรียนและการเขียนรายงานการวิจัยเพื่อใช้เป็นผลงานวิชาการ” มีผู้สนใจเข้าร่วมอบรม จำนวน 55 คน 7. กิจกรรม การประยุกต์ใช้สื่อ ICT ในการจัดการเรียนการสอน มีผู้สนใจเข้าร่วมอบรม จำนวน 68 คน
ตัวชี้วัดที่ 21 จำนวนนักศึกษาและครูประจำการได้รับการพัฒนาในกระบวนการผลิตและพัฒนาครู	1,000 คน	1,266 คน ✓	21) จำนวนนักศึกษาและครูประจำการได้รับการพัฒนาในกระบวนการผลิตและพัฒนาครู จำนวน 1,266 คน โดยกิจกรรมที่ดำเนินการได้แก่ (อยู่ระหว่างดำเนินการ) 1. วิทยาลัยการฝึกหัดครู จำนวนนักศึกษาและครูประจำการได้รับการพัฒนาในกระบวนการผลิตและพัฒนาครู จำนวน 1,266 คน โดยกิจกรรมที่ดำเนินการดังนี้ 1.1 กิจกรรมเสริมสร้างความรู้และทักษะสำหรับการเป็นครูผู้สอนภาษาอังกฤษมีอาชีพตามเกณฑ์มาตรฐานวิชาชีพครู โดย นักศึกษาวิทยาลัยการฝึกหัดครู ชั้นปีที่ 2 เข้าร่วมการอบรม จำนวน 24 คน ได้ฝึกปฏิบัติกิจกรรมด้านการสอนทักษะการฟัง-พูด ภาษาอังกฤษ 1.2 กิจกรรมพัฒนานักศึกษาครูปฐมวัยสู่การเป็นครูวิถีใหม่อย่างมืออาชีพในศตวรรษที่ 21 นักศึกษาเข้าร่วมจำนวน 50 คน

ยุทธศาสตร์มหาวิทยาลัย/เป้าประสงค์/ ตัวชี้วัดกลยุทธ์	ค่าเป้าหมาย	ผลการ ดำเนินงาน	ผลการดำเนินงานของตัวชี้วัด
			<p>1.3 กิจกรรมการเสริมสร้างคุณลักษณะความเป็นครูมืออาชีพ และเสริมสร้างความเป็นพลเมืองที่เข้มแข็ง โดยนักศึกษาชั้นปีที่ 3 เข้าร่วมจำนวน 288 คน</p> <p>1.4 กิจกรรมการส่งเสริมและพัฒนาบุคลิกภาพ คุณธรรม จริยธรรม ทักษะสำหรับศตวรรษที่ 21 โดยมีนักศึกษาชั้นปีที่ 4 จำนวน 389 คน และนักศึกษาชั้นปีที่ 5 จำนวน 415 คน เข้าร่วมกิจกรรม</p> <p>1.5 กิจกรรมการพัฒนาสมรรถนะวิชาชีพครูเพื่อส่งเสริมการเรียนรู้ในศตวรรษที่ 21 สำหรับบุคลากรทางการศึกษา ศิษย์เก่า และนักศึกษาครู นักศึกษาเข้าร่วมจำนวน 100 คน</p> <p>1.6 กิจกรรมพัฒนาทักษะความรู้ ให้มีทักษะที่พึงประสงค์ในศตวรรษที่ 21 และคุณลักษณะ 4 ประการ สาขาฟิสิกส์และสาขาการสอนวิทยาศาสตร์และเทคโนโลยี นักศึกษาเข้าร่วมจำนวน 37 คน</p> <p>1.7 กิจกรรมการพัฒนาทักษะและสมรรถนะในศตวรรษที่ 21 เพื่อการสอบบรรจุครูสาขาวิชาการประถมศึกษา นักศึกษาเข้าร่วมจำนวน 136 คน</p> <p>1.8 กิจกรรมพัฒนาทักษะและความรู้ให้นักศึกษาครูพลศึกษาการส่งเสริมการออกกำลังกายและเล่นกีฬาเพื่อยกระดับคุณภาพการศึกษาในโรงเรียน นักศึกษาเข้าร่วมจำนวน 90 คน</p> <p>1.9 กิจกรรมพัฒนาความรู้ และทักษะในศตวรรษที่ 21 คณิตศาสตร์ นักศึกษาเข้าร่วมจำนวน 80 คน</p> <p>1.10 กิจกรรมการอบรมเชิงปฏิบัติการ เรื่อง การเตรียมความพร้อมก่อนออกสังเกตการสอนในสถานศึกษา (การปฐมนิเทศ Prac 1/2566) นักศึกษาชั้นปีที่ 3 เข้าร่วมจำนวน 325 คน</p> <p>1.11 กิจกรรมเสริมสร้างความรู้และทักษะสำหรับการเป็นครูผู้สอนภาษาอังกฤษมีอาชีพตามเกณฑ์มาตรฐานวิชาชีพครู นักศึกษาเข้าร่วมจำนวน 48 คน</p> <p>1.12 กิจกรรมการบูรณาการความรู้สังคมศึกษาและทักษะภาษาอังกฤษโดยใช้กลยุทธ์ทัศนศึกษาและกระบวนการกลุ่ม (Field Trip Strategies and Group Process) นักศึกษาเข้าร่วมจำนวน 80 คน</p> <p>1.13 กิจกรรมพัฒนาองค์ความรู้และทักษะการจัดการเรียนรู้สังคมศึกษา/ กิจกรรมพัฒนานักศึกษาครูตามกรอบ TQF และทักษะในศตวรรษที่ 21 นักศึกษาเข้าร่วมจำนวน 30 คน</p>

ยุทธศาสตร์มหาวิทยาลัย/เป้าประสงค์/ ตัวชี้วัดกลยุทธ์	ค่าเป้าหมาย	ผลการ ดำเนินงาน	ผลการดำเนินงานของตัวชี้วัด
			<p>1.14 กิจกรรมพัฒนานักศึกษาครูปฐมวัยสู่การเป็นครูวิถีใหม่อย่างมืออาชีพในศตวรรษที่ 21 นักศึกษาเข้าร่วมจำนวน 100 คน</p> <p>1.15 กิจกรรมเสริมศักยภาพครูมืออาชีพทางด้านทักษะพื้นฐานทางนาฏศิลป์ศึกษา / กิจกรรมพิธีไหว้ครู ครอบครูทางด้านนาฏศิลป์ไทย สาขาวิชานาฏศิลป์ศึกษา / พัฒนาทักษะในการปฏิบัติทางการแสดงอย่างมีประสิทธิภาพเพื่อพัฒนาการของผู้เรียน / พัฒนาความรู้ และทักษะในศตวรรษที่ 21 การจัดการแสดงผลสัมฤทธิ์รายวิชาวิพิธทัศนาสาขานาฏศิลป์ศึกษา นักศึกษาเข้าร่วมจำนวน 26 คน</p> <p>1.16 กิจกรรมเสริมสร้างความรู้และทักษะสำหรับการเป็นครูผู้สอนพระพุทธศาสนามืออาชีพตามเกณฑ์ มาตรฐานวิชาชีพครู นักศึกษาเข้าร่วมจำนวน 32 คน</p> <p>1.17 กิจกรรมพัฒนาด้านทักษะการเรียนรู้ครูประจำการและคนในชุมชน กิจกรรมย่อย การอบรมเชิงปฏิบัติการ เรื่อง “นาฏนวัตศิลป์สู่งานสร้างสรรค์” ครูประจำการเข้าร่วมกิจกรรม จำนวน 41 คน จาก 31 โรงเรียน</p> <p>1.18 กิจกรรมพัฒนาทักษะความรู้ให้มีทักษะที่พึงประสงค์ในศตวรรษที่ 21 และคุณลักษณะ 4 ประการ สาขาฟิสิกส์และสาขาการสอนวิทยาศาสตร์และเทคโนโลยี นักศึกษาชั้นปีที่ 1 เข้าร่วมกิจกรรม จำนวน 14 คน, ชั้นปีที่ 4 จำนวน 4 คน, ชั้นปีที่ 5 จำนวน 37 คน รวม 37 คน</p> <p>1.19 กิจกรรมเสริมสร้างความรู้และทักษะสำหรับการเป็นครูผู้สอนพระพุทธศาสนามืออาชีพตามเกณฑ์ มาตรฐานวิชาชีพครู นักศึกษาสาขาวิชาพระพุทธศาสนา เข้าร่วมกิจกรรม จำนวน 22 คน</p> <p>1.20 กิจกรรมพัฒนาความรู้ และทักษะในศตวรรษที่ 21 คณิตศาสตร์ “การทบทวนเนื้อหาทางคณิตศาสตร์ที่จำเป็นการสอบบรรจุเป็นครูผู้ช่วยแก่ นักศึกษาชั้นปีที่ 4-5” และ “เสริมสร้างทักษะการผลิตและพัฒนาสื่อการเรียนการสอนในรูปแบบดิจิทัล” นักศึกษาเข้าร่วมกิจกรรม จำนวน 90 คน</p>
กลยุทธ์ที่ 2 ความรู้คู่คุณธรรมนำสังคม			
โครงการที่ 8 บ่มเพาะและปลูกฝังคุณธรรม จริยธรรม ให้กับนักศึกษาครู			

ตารางที่ 19 (ต่อ) ผลการดำเนินงานของตัวชี้วัดตามแผนปฏิบัติการเชิงยุทธศาสตร์มหาวิทยาลัยราชภัฏพระนคร ประจำปีงบประมาณ พ.ศ. 2566

หน่วย : ตัวชี้วัด

ยุทธศาสตร์มหาวิทยาลัย/เป้าประสงค์/ ตัวชี้วัดกลยุทธ์	ค่าเป้าหมาย	ผลการ ดำเนินงาน	ผลการดำเนินงานของตัวชี้วัด
ตัวชี้วัดที่ 22 จำนวนของนักศึกษาครูที่ผ่านการเข้าร่วมกิจกรรมปลูกฝังคุณธรรม จริยธรรม	1,200 คน	1,250 คน	22) จำนวนของนักศึกษาครูที่ผ่านการเข้าร่วมกิจกรรมปลูกฝังคุณธรรม จริยธรรม จำนวน 1,250 คน โดยกิจกรรมที่ดำเนินการได้แก่ (อยู่ระหว่างดำเนินการ) 1. วิทยาลัยการฝึกหัดครู ได้ดำเนินกิจกรรมกิจกรรมปลูกฝังคุณธรรม จริยธรรม โดยนักศึกษาเข้าร่วมกิจกรรม จำนวน 1,250 คน และดำเนินกิจกรรมดังนี้ 1.1 กิจกรรมการส่งเสริมและพัฒนาบุคลิกภาพ คุณธรรม จริยธรรม ทักษะสำหรับศตวรรษที่ 21 โดยมีนักศึกษาชั้นปีที่ 4 จำนวน 389 คน และนักศึกษาชั้นปีที่ 5 จำนวน 415 คน เข้าร่วมกิจกรรม 1.2 กิจกรรมบ่มเพาะและปลูกฝังคุณธรรม จริยธรรมให้กับนักศึกษาครูด้วยกิจกรรมลูกเสือ นักศึกษาเข้าร่วมกิจกรรม จำนวน 100 คน 1.3 กิจกรรมส่งเสริมคุณธรรมและจริยธรรมการทำบุญตักบาตร นักศึกษาเข้าร่วมกิจกรรม 346 คน
กลยุทธ์ที่ 3 สร้างผู้มีปัญญาและพึ่งพาตนเอง			
โครงการที่ 9 พัฒนานักศึกษาครูด้วยแนวทางหลักปรัชญาเศรษฐกิจพอเพียง			
ตัวชี้วัดที่ 23 จำนวนของนักศึกษาครูที่เข้ารับการพัฒนาด้วยแนวทางหลักปรัชญาของเศรษฐกิจพอเพียง	960 คน	342 คน ✘	23) จำนวนของนักศึกษาครูที่เข้ารับการพัฒนาด้วยแนวทางหลักปรัชญาของเศรษฐกิจพอเพียง จำนวน 342 คน กิจกรรมที่ดำเนินการได้แก่ กิจกรรมเสริมความเป็นครูที่จัดให้แก่ นักศึกษาวิทยาลัยการฝึกหัดครูชั้นปี 2
กลยุทธ์ที่ 4 สร้างบัณฑิตและครูที่มีมาตรฐานสากล			
โครงการที่ 10 ยกระดับมาตรฐานสมรรถนะบัณฑิตครูสู่ความเป็นเลิศ			
ตัวชี้วัด 24 จำนวนครูประจำการและศิษย์เก่าในโรงเรียนที่เข้าร่วมโครงการ ได้รับการ Reskill - Up-skill and Newskill ศาสตร์วิชาการทางการศึกษาและศาสตร์การสอนตามความต้องการของโรงเรียน	30 คน	41 คน ✓	24) จำนวนครูประจำการและศิษย์เก่าในโรงเรียนที่เข้าร่วมโครงการ ได้รับการ Reskill - Up-skill and Newskill ศาสตร์วิชาการทางการศึกษาและศาสตร์การสอนตามความต้องการของโรงเรียน จำนวน 41 คน กิจกรรมที่ดำเนินการได้แก่ (อยู่ระหว่างดำเนินการ) 1. วิทยาลัยการฝึกหัดครู ได้ดำเนินกิจกรรม Reskill - Up-skill and Newskill ศาสตร์วิชาการทางการศึกษาและศาสตร์การสอนตามความต้องการของโรงเรียน โดย จำนวนครูประจำการและศิษย์เก่าในโรงเรียนที่เข้าร่วมโครงการ 41 คน

ยุทธศาสตร์มหาวิทยาลัย/เป้าประสงค์/ ตัวชี้วัดกลยุทธ์	ค่าเป้าหมาย	ผลการ ดำเนินงาน	ผลการดำเนินงานของตัวชี้วัด
			1.1 กิจกรรมพัฒนาทักษะการเรียนรู้ครูประจำการและคนในชุมชน กิจกรรมย่อย การอบรมเชิงปฏิบัติการ เรื่อง “นาฏศิลป์สู่งานสร้างสรรค์” ครูประจำการเข้าร่วมกิจกรรม จำนวน 41 คน จาก 31 โรงเรียน
ตัวชี้วัดที่ 25 จำนวนครูประจำการ และ ศิษย์เก่า ในโรงเรียนที่เข้าร่วมโครงการ สามารถนำความรู้ ความเข้าใจ ไปใช้ประโยชน์ในการพัฒนาตนเอง และพัฒนา ผู้เรียน	30 คน	41 คน ✓	25) จำนวนครูประจำการ และศิษย์เก่า ในโรงเรียนที่เข้าร่วมโครงการสามารถนำความรู้ ความเข้าใจ ไปใช้ประโยชน์ในการพัฒนาตนเอง และพัฒนาผู้เรียน จำนวน 41 คน กิจกรรมที่ดำเนินการได้แก่ (อยู่ระหว่างดำเนินการ) 1. วิทยาลัยการฝึกหัดครู ได้ดำเนินกิจกรรมพัฒนาครูประจำการ โดย จำนวนครูประจำการและศิษย์เก่าในโรงเรียนที่เข้าร่วมโครงการ 41 คน 1.1 กิจกรรมพัฒนาทักษะการเรียนรู้ครูประจำการและคนในชุมชน กิจกรรมย่อย การอบรมเชิงปฏิบัติการ เรื่อง “นาฏศิลป์สู่งานสร้างสรรค์” ครูประจำการเข้าร่วมกิจกรรม จำนวน 41 คน จาก 31 โรงเรียน
ตัวชี้วัดที่ 26. จำนวนนักศึกษาครูทุกชั้นปีมี สมรรถนะตามเกณฑ์ที่กำหนด	960 คน	1,028 คน ✓	26) จำนวนนักศึกษาครูทุกชั้นปีมีสมรรถนะตามเกณฑ์ที่กำหนด จำนวน 954 คน กิจกรรมที่ดำเนินการได้แก่ (อยู่ระหว่างดำเนินการ) 1. วิทยาลัยการฝึกหัดครู ได้ดำเนินกิจกรรมพัฒนาสมรรถนะให้กับนักศึกษา โดยนักศึกษาเข้าร่วมกิจกรรม จำนวน 1,028 คน และดำเนินกิจกรรมดังนี้ 1.1 กิจกรรมการเสริมสร้างคุณลักษณะความเป็นครูมืออาชีพ และเสริมสร้างความเป็นพลเมืองที่เข้มแข็ง โดยนักศึกษาชั้นปีที่ 3 เข้าร่วมจำนวน 50 คน 1.2 กิจกรรมการส่งเสริมและพัฒนาบุคลิกภาพ คุณธรรม จริยธรรม ทักษะสำหรับศตวรรษที่ 21 โดยมีนักศึกษาชั้นปีที่ 4 จำนวน 389 คน และนักศึกษาชั้นปีที่ 5 จำนวน 415 คน เข้าร่วมกิจกรรม 1.3 กิจกรรมการพัฒนาสมรรถนะวิชาชีพครูเพื่อส่งเสริมการเรียนรู้ในศตวรรษที่ 21 สำหรับบุคลากรทางการศึกษา ศิษย์เก่า และนักศึกษาครู นักศึกษาเข้าร่วมจำนวน 100 คน 1.4 กิจกรรมเสริมสร้างความรู้และทักษะสำหรับการเป็นครูผู้สอนภาษาอังกฤษมีอาชีพตามเกณฑ์มาตรฐานวิชาชีพครู โดยนักศึกษาวิทยาลัยการฝึกหัดครู ชั้นปีที่ 2 เข้าร่วมการอบรม จำนวน 24 คน ได้ฝึกปฏิบัติการสอนทักษะการฟัง-พูดภาษาอังกฤษ

ยุทธศาสตร์มหาวิทยาลัย/เป้าประสงค์/ ตัวชี้วัดกลยุทธ์	ค่าเป้าหมาย	ผลการ ดำเนินงาน	ผลการดำเนินงานของตัวชี้วัด
			1.5 กิจกรรมพัฒนานักศึกษาครูปฐมวัยสู่การเป็นครูวิถีใหม่อย่างมืออาชีพในศตวรรษที่ 21 นักศึกษาเข้าร่วมจำนวน 50 คน
ตัวชี้วัดที่ 27 จำนวนนักศึกษาชั้นปีที่ 3 และบัณฑิตครู (จบชั้นปีที่4) ผ่านเกณฑ์การสอบใบประกอบวิชาชีพครู	300 คน	222 คน ✘	27) จำนวนนักศึกษาชั้นปีที่ 3 และบัณฑิตครู (จบชั้นปีที่4) ผ่านเกณฑ์การสอบใบประกอบวิชาชีพครู จำนวน 222 คน กิจกรรมที่ดำเนินการได้แก่ การสอบรับใบประกอบวิชาชีพครู ครั้งที่ 2 ปีการศึกษา 2565
ตัวชี้วัดที่ 28 จำนวนบัณฑิตครูสามารถสอบบรรจุได้สูงกว่าค่าเฉลี่ยระดับประเทศ	ร้อยละ 25	ร้อยละ 79.82 ✓	28) จำนวนบัณฑิตครูสามารถสอบบรรจุได้สูงกว่าค่าเฉลี่ยระดับประเทศ จำนวน 273 คน จากจำนวนรวม 342 คน คิดเป็นร้อยละ 79.82 กิจกรรมที่ดำเนินการได้แก่ การสอบบรรจุข้าราชการครูภาค ก ข ประจำปีการศึกษา 2566
ตัวชี้วัดที่ 29 ร้อยละบัณฑิตครูในรอบ 1 ปี ที่ผ่านมามีงานทำ	ร้อยละ 90	ร้อยละ 80 ✘	29) ร้อยละบัณฑิตครูในรอบ 1 ปี ที่ผ่านมามีงานทำจำนวน 320 คน จากจำนวน 400 คน คิดเป็น ร้อยละ 80 กิจกรรมที่ดำเนินการได้แก่ การสำรวจภาวะการมีของทำของบัณฑิตวิทยาลัยการฝึกหัดครู ประจำปีการศึกษา 2566
กลยุทธ์ที่ 5 พัฒนาเครือข่ายความร่วมมือจัดการศึกษา			
โครงการที่ 11 โครงการยกระดับคุณภาพการศึกษาโรงเรียนขนาดเล็กสังกัด สพฐ โรงเรียน ตชด และโรงเรียนกองทุนการศึกษา(ศาสตร์พระราชา)			
ตัวชี้วัดที่ 30 จำนวนโรงเรียนโรงเรียนขนาดเล็กสังกัด สพฐ. โรงเรียน ตชด.และโรงเรียนกองทุนการศึกษา ที่เข้าร่วมการยกระดับคุณภาพการศึกษา	30 โรงเรียน	48 โรงเรียน ✓	30) จำนวนโรงเรียนโรงเรียนขนาดเล็กสังกัด สพฐ. โรงเรียน ตชด.และโรงเรียนกองทุนการศึกษา ที่เข้าร่วมการยกระดับคุณภาพการศึกษา จำนวน 48 โรงเรียน กิจกรรมที่ดำเนินการได้แก่ (อยู่ระหว่างดำเนินการ) 1. วิทยาลัยการฝึกหัดครู ได้ดำเนินกิจกรรมและมีโรงเรียนโรงเรียนขนาดเล็กสังกัด สพฐ. โรงเรียน ตชด.และโรงเรียนกองทุนการศึกษา ที่เข้าร่วมการยกระดับคุณภาพการศึกษา จำนวน 48 โรงเรียน กิจกรรมที่ดำเนินการได้แก่ 1.1 กิจกรรมการพัฒนาทักษะการจัดการเรียนรู้เชิงรุก (Active Learning) ของครูผู้สอนในเครือข่ายโรงเรียนขนาดเล็กเพื่อพัฒนาสมรรถนะผู้เรียนระดับประถมศึกษา มีโรงเรียนในอำเภอเมืองนครนายก ตอบรับเข้าร่วมกิจกรรม จำนวน 15 โรงเรียน 1.2 กิจกรรมสมรรถนะการโค้ชสำหรับครูกรุงเทพมหานคร จังหวัดนนทบุรี จังหวัดนครนายก และอำเภอชัยบาดาล จังหวัดลพบุรี 1.3 กิจกรรมพัฒนาทักษะการเรียนรู้ครูประจำการและคนในชุมชน กิจกรรมย่อย การอบรมเชิงปฏิบัติการ เรื่อง “นายภูวนวัศศิลป์สู่งานสร้างสรรค์” ครูประจำการเข้าร่วมกิจกรรม จำนวน 41 คน จาก 31 โรงเรียน

ยุทธศาสตร์มหาวิทยาลัย/เป้าประสงค์/ ตัวชี้วัดกลยุทธ์	ค่าเป้าหมาย	ผลการดำเนินงาน	ผลการดำเนินงานของตัวชี้วัด
			<p>1.4 กิจกรรมพัฒนาทักษะการเรียนรู้ครูประจำการและคนในชุมชน กิจกรรมย่อย เรื่อง “เกมนันทนาการและกิจกรรมพัฒนาผู้เรียนในยุค 4.0” ครูประจำการเข้าร่วมกิจกรรม จำนวน 48 คน จาก 20 โรงเรียน</p> <p>1.5 กิจกรรมการพัฒนาทักษะกระบวนการทางคณิตศาสตร์ของนักเรียนในระดับการศึกษาขั้นพื้นฐาน สำหรับโรงเรียนในเขตพื้นที่บริการวิชาการของมหาวิทยาลัยราชภัฏพระนคร ณ โรงเรียนเขาเพิ่มนารีผลวิทยา อำเภอบ้านนา จังหวัดนครนายก นักเรียนชั้นประถมศึกษาปีที่ 1 – 6 เข้าร่วมกิจกรรม จำนวน 150 คน</p> <p>1.6 กิจกรรมการส่งเสริมการรู้เท่าทันสื่อ สารสนเทศ และดิจิทัลสำหรับนักศึกษาศูนย์การศึกษานอกระบบและการศึกษาตามอัธยาศัยในแขวงอนุสาวรีย์ เขตบางเขน กรุงเทพมหานคร ผู้เข้าอบรมจากศูนย์การเรียนรู้ชุมชน กศน. แขวงท่าแร้ง และศูนย์การเรียนรู้ชุมชน กศน. แขวงอนุสาวรีย์ จำนวน 147 คน</p>
ตัวชี้วัดที่ 31 ร้อยละผลสัมฤทธิ์ทางการเรียนของนักเรียนในโรงเรียนขนาดเล็ก สังกัด สพฐ. โรงเรียน ตชด.และโรงเรียนกองทุนการศึกษา มีพัฒนาการที่สูงขึ้น	ร้อยละ 3	ร้อยละ 77.80 ✓	<p>31) ร้อยละผลสัมฤทธิ์ทางการเรียนของนักเรียนในโรงเรียนขนาดเล็กสังกัด สพฐ. โรงเรียน ตชด.และโรงเรียนกองทุนการศึกษา มีพัฒนาการที่สูงขึ้น ร้อยละ 77.80 กิจกรรมที่ดำเนินการได้แก่</p> <ol style="list-style-type: none"> 1. กิจกรรม “เกมนันทนาการและกิจกรรมพัฒนาผู้เรียนในยุค 4.0” มีผู้สนใจเข้าร่วมอบรม จำนวน 73 คน โดยแบ่งเป็นครู บุคลากรทางการศึกษา และผู้สนใจทั่วไป จำนวน 48 คน นักศึกษาสาขาวิชาพลศึกษาจำนวน 25 คน 2. กิจกรรม “นาฏนวัตศิลป์สู่งานสร้างสรรค์” มีผู้สนใจเข้าร่วมอบรม จำนวน 65 คน โดยแบ่งเป็นครู บุคลากรทางการศึกษา และผู้สนใจทั่วไป จำนวน 47 คน นักศึกษาจำนวน 18 คน 3. กิจกรรม “การพัฒนาทักษะการสอนให้แก่ครูผู้สอนภาษาอังกฤษ” มีผู้สนใจเข้าร่วมอบรม จำนวน 42 คน 4. กิจกรรม “หลักจิตวิทยาสำหรับครูในการดูแลช่วยเหลือผู้เรียน” มีผู้สนใจเข้าร่วมอบรม จำนวน 44 คน 5. กิจกรรม “การพัฒนาการเรียนรู้ด้วยกระบวนการเรียนรู้ตลอดชีวิตโดยใช้ชุมชนเป็นฐาน” เรื่อง “พัฒนากระบวนการเรียนรู้แบบ active learning สู่สมรรถนะของผู้เรียน” มีผู้สนใจเข้าร่วมอบรม จำนวน 55 คน 6. กิจกรรม “การทำวิจัยในชั้นเรียนและการเขียนรายงานการวิจัยเพื่อใช้เป็นผลงานวิชาการ” มีผู้สนใจเข้าร่วมอบรม จำนวน 55 คน 7. กิจกรรม การประยุกต์ใช้สื่อ ICT ในการจัดการเรียนการสอน มีผู้สนใจเข้าร่วมอบรม จำนวน 68 คน
ยุทธศาสตร์ที่ 3 พัฒนาคุณภาพการศึกษา			

ยุทธศาสตร์มหาวิทยาลัย/เป้าประสงค์/ ตัวชี้วัดกลยุทธ์	ค่าเป้าหมาย	ผลการ ดำเนินงาน	ผลการดำเนินงานของตัวชี้วัด
เป้าประสงค์ นวัตกรรมสร้างสรรค์			
กลยุทธ์ที่ 1 บูรณาการการสอน วิจัย บริการ ยึดหยุ่นตามอัธยาศัย			
โครงการที่ 12 โครงการพัฒนา Soft Skill ด้วยกระบวนการวิศวกรสังคม (ศาสตร์พระราชา)			
ตัวชี้วัดที่ 32 ร้อยละนักศึกษาทั้งหมดของมหาวิทยาลัยมีทักษะวิศวกรสังคม	ร้อยละ 40	ร้อยละ 15.95 x	<p>32) ร้อยละนักศึกษาทั้งหมดของมหาวิทยาลัยมีทักษะวิศวกรสังคม จำนวน 1,309 จากนักศึกษาทั้งหมด 8,208 คน หรือ ร้อยละ 15.95 กิจกรรมที่ดำเนินการได้แก่ (อยู่ระหว่างดำเนินการ)</p> <p>1. คณะวิทยาการจัดการ ดำเนินการจัดกิจกรรมพัฒนานักศึกษาด้วยทักษะวิศวกรสังคม และมีนักศึกษาเข้าร่วมกิจกรรม จำนวน 80 คน มีกิจกรรมดังนี้</p> <p>1.1 กิจกรรมพัฒนา Soft Skill ด้วยกระบวนการวิศวกรสังคม</p> <ul style="list-style-type: none"> - รุ่น 1 กิจกรรม “เตรียมความพร้อมพัฒนาทักษะบัณฑิตวิศวกรสังคมสำหรับนักศึกษาคณะวิทยาการจัดการ” นักศึกษาได้รับการพัฒนาทักษะ ณ มหาวิทยาลัยราชภัฏพระนคร จำนวน 50 คน และมีความพึงพอใจ ระดับ 4.15 - รุ่น 2 กิจกรรม “ลงพื้นที่เป้าหมาย เพื่อเก็บข้อมูลด้วยการใช้กระบวนการวิศวกรสังคม” ณ ตำบลบางใหญ่ จังหวัดนนทบุรี ผู้เข้าร่วมกิจกรรม จำนวน 59 คน ผลประเมินคุณภาพการจัดกิจกรรม ระดับ 4.18 - รุ่น 3 กิจกรรม Pitching Idea Group โดยนักศึกษานำเสนอโครงการวิศวกรสังคม หลังจากลงเก็บข้อมูลในพื้นที่ทั้งหมด 3 กลุ่ม กิจกรรมนี้ผู้เข้าร่วม จำนวน 23 คน ผลประเมินคุณภาพการจัดกิจกรรม ระดับ 4.06 <p>1.2 กิจกรรมอบรมพัฒนาทักษะการวางแผนทางการเนและการลงทุนในโลกยุคใหม่ (สร้าง content Upskill-Reskill) โดยนักศึกษาสาขาวิชาเศรษฐศาสตร์บัณฑิต เข้าร่วมจำนวน 30 คน</p> <p>2. สำนักศิลปะและวัฒนธรรม ดำเนินการจัดกิจกรรมพัฒนานักศึกษาด้วยทักษะวิศวกรสังคม และมีนักศึกษาเข้าร่วมกิจกรรม จำนวน 18 คน มีกิจกรรมดังนี้</p> <p>2.1 กิจกรรม Train the Trainer & Retreat หลักสูตรการพัฒนา Soft Skills ด้วยกระบวนการวิศวกรสังคม จำนวน นักศึกษาเข้าร่วมกิจกรรม 18 คน</p> <p>2.2 กิจกรรม Graphic Visualization เพื่อการพัฒนา Soft Skills ด้วยกระบวนการวิศวกรสังคม จำนวนนักศึกษาเข้าร่วมกิจกรรม 13 คน</p>

ยุทธศาสตร์มหาวิทยาลัย/เป้าประสงค์/ ตัวชี้วัดกลยุทธ์	ค่าเป้าหมาย	ผลการดำเนินงาน	ผลการดำเนินงานของตัวชี้วัด
			<p>3. คณะมนุษยศาสตร์และสังคมศาสตร์ ดำเนินการจัดกิจกรรมพัฒนานักศึกษาด้วยทักษะวิศวกรสังคม และมีนักศึกษาเข้าร่วมกิจกรรม จำนวน 582 คน มีกิจกรรมดังนี้</p> <p>3.1 กิจกรรมอบรมเชิงปฏิบัติการ Soft Skill ด้วยกระบวนการวิศวกรสังคม นักศึกษาเข้าร่วมกิจกรรม จำนวน 492 คน</p> <p>3.2 กิจกรรมอบรมเชิงปฏิบัติการ Up Skill นักศึกษาเข้าร่วมกิจกรรม จำนวน 90 คน</p> <p>4. คณะวิทยาศาสตร์และเทคโนโลยี ดำเนินการจัดกิจกรรมพัฒนานักศึกษาด้วยทักษะวิศวกรสังคม และมีนักศึกษาเข้าร่วมกิจกรรม จำนวน 100 คน มีกิจกรรมดังนี้</p> <p>4.1 กิจกรรมเตรียมความพร้อม Soft Skill ของนักศึกษาคณะวิทยาศาสตร์และเทคโนโลยี ด้วยกระบวนการวิศวกรสังคม (ลงพื้นที่เพื่อเก็บข้อมูลชุมชน)</p> <p>4.2 กิจกรรมเตรียมความพร้อม Soft Skill ของนักศึกษาคณะวิทยาศาสตร์และเทคโนโลยีด้วยกระบวนการวิศวกรสังคม (อบรมเครื่องมือวิศวกรสังคม)</p> <p>5. กองพัฒนานักศึกษา ดำเนินการจัดกิจกรรมพัฒนานักศึกษาด้วยทักษะวิศวกรสังคม และมีนักศึกษาเข้าร่วมกิจกรรม จำนวน 200 คน มีกิจกรรมดังนี้</p> <p>5.1 กิจกรรมอบรมเสริมทักษะ Soft Skills นักศึกษาภาคปกติ</p> <p>5.2 กิจกรรมอบรมเสริมทักษะ Soft Skills นักศึกษาภาค กศ.พบ.</p> <p>6. วิทยาลัยการฝึกหัดครู ดำเนินการจัดกิจกรรมพัฒนานักศึกษาด้วยทักษะวิศวกรสังคม และมีนักศึกษาเข้าร่วมกิจกรรม จำนวน 329 คน มีกิจกรรมดังนี้</p> <p>6.1 กิจกรรมส่งเสริมกระบวนการวิศวกรสังคมแก่นักศึกษา/ พัฒนาทักษะและอัตลักษณ์นักศึกษาร่วมกับชุมชนและสังคม โดยนักศึกษาชั้นปีที่ 3 เข้าร่วมกิจกรรม</p>
ตัวชี้วัดที่ 33 ร้อยละความพึงพอใจผู้ใช้บัณฑิตต่อสมรรถนะ ทักษะ และคุณลักษณะของบัณฑิตที่ผ่านกระบวนการ	ร้อยละ 70	- x	<p>33) ร้อยละความพึงพอใจผู้ใช้บัณฑิตต่อสมรรถนะ ทักษะ และคุณลักษณะของบัณฑิตที่ผ่านกระบวนการ “วิศวกรสังคม” (มีทั้ง Hard Skills เฉพาะทาง และ Soft Skills แห่งศตวรรษที่ 21) ร้อยละ ...-...</p> <p>- ไม่มีผลการดำเนินงานเนื่องจากนักศึกษาที่เข้าร่วมกิจกรรมในโครงการสร้างอัตลักษณ์ พัฒนาทักษะบัณฑิตวิศวกรสังคมเป็นนักศึกษาชั้นปีที่ 1-3 จึงยังไม่มีนักศึกษาที่สำเร็จการศึกษา</p>

ตารางที่ 19 (ต่อ) ผลการดำเนินงานของตัวชี้วัดตามแผนปฏิบัติการเชิงยุทธศาสตร์มหาวิทยาลัยราชภัฏพระนคร ประจำปีงบประมาณ พ.ศ. 2566

หน่วย : ตัวชี้วัด

ยุทธศาสตร์มหาวิทยาลัย/เป้าประสงค์/ ตัวชี้วัดกลยุทธ์	ค่าเป้าหมาย	ผลการ ดำเนินงาน	ผลการดำเนินงานของตัวชี้วัด
“วิศวกรสังคม” (มีทั้ง Hard Skills เฉพาะ ทาง และ Soft Skills แห่งศตวรรษที่ 21)			
ตัวชี้วัดที่ 34 จำนวน Social Enterprise และสถานประกอบการท้องถิ่นโดย นักศึกษา/บัณฑิตมหาวิทยาลัย	2 แห่ง	- ✘	34) จำนวน Social Enterprise และสถานประกอบการท้องถิ่นโดยนักศึกษา/บัณฑิตมหาวิทยาลัย จำนวน ... แห่ง ทุกคณะและกองพัฒนานักศึกษา ได้ดำเนินการจัดกิจกรรมภายใต้โครงการสร้างอัตลักษณ์ พัฒนาทักษะบัณฑิตวิศวกรสังคม พัฒนาทักษะ Soft Skills ด้วยกระบวนการวิศวกรสังคมโดยใช้ชุมชนเป็นฐานของการพัฒนาด้วยเครื่องมือวิศวกรสังคม และนำ ความรู้ที่ได้ไปใช้ประโยชน์ในการส่งเสริมให้ชุมชนสามารถพึ่งพาตนเองและจัดการตนเองได้อย่างยั่งยืน แต่เนื่องด้วยกิจกรรม ดังกล่าวมุ่งเน้นการพัฒนา นักศึกษา มิได้ มุ่งเน้นการพัฒนา Social Enterprise และสถานประกอบการท้องถิ่น
ตัวชี้วัดที่ 35 ร้อยละของบัณฑิตที่ผ่าน กระบวนการ “วิศวกรสังคม” มีงานทำหรือ ประกอบอาชีพภายใน 6 เดือนหลังสำเร็จ การศึกษา	ร้อยละ 70	- ✘	35) ร้อยละของบัณฑิตที่ผ่านกระบวนการ “วิศวกรสังคม” มีงานทำหรือประกอบอาชีพภายใน 6 เดือนหลังสำเร็จการศึกษา ร้อยละ - - ไม่มีผลการดำเนินงานเนื่องจากนักศึกษาที่เข้าร่วมกิจกรรมในโครงการสร้างอัตลักษณ์ พัฒนาทักษะบัณฑิตวิศวกรสังคมเป็น นักศึกษาชั้นปีที่ 1-3 จึงยังไม่สำเร็จการศึกษา
ตัวชี้วัดที่ 36 จำนวนนวัตกรรมเพื่อสังคม/ นวัตกรรมชุมชน ของมหาวิทยาลัยมีการ รับรองการนำผลงานไปใช้ประโยชน์หรือ การสร้างผลกระทบที่ชัดเจนต่อสังคม/ ชุมชน/ท้องถิ่น	6 ผลงาน	35 ผลงาน ✓	36) จำนวนนวัตกรรมเพื่อสังคม/นวัตกรรมชุมชน ของมหาวิทยาลัยมีการรับรองการนำผลงานไปใช้ประโยชน์หรือการสร้าง ผลกระทบที่ชัดเจนต่อสังคม/ชุมชน/ท้องถิ่น จำนวน 35 ผลงาน กิจกรรมที่ดำเนินการ 1. คณะมนุษยศาสตร์และสังคมศาสตร์ จำนวน 4 ผลงาน 2. คณะวิทยาการจัดการ จำนวน 2 ผลงาน 3. คณะวิทยาศาสตร์และเทคโนโลยี จำนวน 9 ผลงาน 4. คณะเทคโนโลยีอุตสาหกรรม จำนวน 16 ผลงาน 5. วิทยาลัยการฝึกหัดครู จำนวน 4 ผลงาน
ตัวชี้วัดที่ 37 จำนวนผลการวิจัยและบริการ วิชาการเพื่อการพัฒนาในพื้นที่ภูมิภาค (Research/Service in Region) หรือ ผลงานทางวิชาการรับใช้สังคม	5 ผลงาน	43 ผลงาน ✓	37) จำนวนผลการวิจัยและบริการวิชาการเพื่อการพัฒนาในพื้นที่ภูมิภาค (Research/Service in Region) หรือผลงานทาง วิชาการรับใช้สังคม จำนวน 43 ผลงาน กิจกรรมที่ดำเนินการได้แก่ 1. คณะมนุษยศาสตร์และสังคมศาสตร์ จำนวน 4 ผลงาน 2. คณะวิทยาการจัดการ จำนวน 2 ผลงาน

ยุทธศาสตร์มหาวิทยาลัย/เป้าประสงค์/ ตัวชี้วัดกลยุทธ์	ค่าเป้าหมาย	ผลการดำเนินงาน	ผลการดำเนินงานของตัวชี้วัด
			3. คณะวิทยาศาสตร์และเทคโนโลยี จำนวน 9 ผลงาน 4. คณะเทคโนโลยีอุตสาหกรรม จำนวน 16 ผลงาน 5. วิทยาลัยการฝึกหัดครู จำนวน 12 ผลงาน
กลยุทธ์ที่ 2 พัฒนาหลักสูตรได้มาตรฐานสากล			
โครงการที่ 13 พัฒนาและปรับปรุงหลักสูตรที่เป็นความต้องการของตลาดแรงงานและเข้าสู่มาตรฐานสากล			
ตัวชี้วัดที่ 38 จำนวนหลักสูตรที่ได้รับมาตรฐานวิชาชีพ หรือหลักสูตรที่จัดการเรียนรู้แบบบูรณาการกับการทำงาน	16 หลักสูตร	19 หลักสูตร ✓	38. จำนวนหลักสูตรที่ได้รับมาตรฐานวิชาชีพ หรือหลักสูตรที่จัดการเรียนรู้แบบบูรณาการกับการทำงาน จำนวน 19 หลักสูตร กิจกรรมที่ดำเนินการได้แก่ (อยู่ระหว่างดำเนินการ) 1. สำนักส่งเสริมวิชาการและงานทะเบียน ได้ดำเนินการพัฒนา/ปรับปรุงหลักสูตร จำนวน 5 หลักสูตร ได้แก่ 1.1 หลักสูตรรัฐประศาสนศาสตร์ (ป.เอก) 1.2 หลักสูตรหมวดวิชาศึกษาทั่วไป 1.3 หลักสูตรภาษาจีนธุรกิจ 1.4 หลักสูตรดุขุภีบัณฑิตสาขาวิชาการจัดการเทคโนโลยี 1.5 หลักสูตรดุขุภีบัณฑิตสาขาวิชายุทธศาสตร์การพัฒนา 2. วิทยาลัยการฝึกหัดครู ได้ดำเนินการพัฒนา/ปรับปรุงหลักสูตร จำนวน 14 หลักสูตร ได้แก่ 2.1 หลักสูตรครุศาสตร์บัณฑิต สาขาสังคมศึกษา วิทยาลัยการฝึกหัดครู 2.2 หลักสูตรครุศาสตร์บัณฑิต สาขานาฏศิลป์ศึกษา วิทยาลัยการฝึกหัดครู 2.3 หลักสูตรครุศาสตร์บัณฑิต สาขาการประถมศึกษา วิทยาลัยการฝึกหัดครู 2.4 หลักสูตรครุศาสตร์บัณฑิต สาขาภาษาอังกฤษ วิทยาลัยการฝึกหัดครู 2.5 หลักสูตรครุศาสตร์บัณฑิต สาขาคณิตศาสตร์ วิทยาลัยการฝึกหัดครู 2.6 หลักสูตรครุศาสตร์บัณฑิต สาขาวิทยาศาสตร์ทั่วไป วิทยาลัยการฝึกหัดครู 2.7 หลักสูตรครุศาสตร์บัณฑิต สาขาการศึกษาปฐมวัย วิทยาลัยการฝึกหัดครู 2.8 หลักสูตรครุศาสตร์บัณฑิต สาขาฟิสิกส์ วิทยาลัยการฝึกหัดครู

ยุทธศาสตร์มหาวิทยาลัย/เป้าประสงค์/ ตัวชี้วัดกลยุทธ์	ค่าเป้าหมาย	ผลการดำเนินงาน	ผลการดำเนินงานของตัวชี้วัด
			2.9 หลักสูตรครุศาสตร์บัณฑิต สาขาภาษาไทย วิทยาลัยการฝึกหัดครู 2.10 หลักสูตรครุศาสตร์บัณฑิต สาขาคอมพิวเตอร์ศึกษา วิทยาลัยการฝึกหัดครู 2.11 หลักสูตรครุศาสตร์บัณฑิต สาขาดนตรีศึกษา วิทยาลัยการฝึกหัดครู 2.12 หลักสูตรครุศาสตร์บัณฑิต สาขาพลศึกษา วิทยาลัยการฝึกหัดครู 2.13 หลักสูตรครุศาสตร์บัณฑิต สาขาพระพุทธศาสนา วิทยาลัยการฝึกหัดครู 2.14 หลักสูตรครุศาสตร์บัณฑิต สาขาวิชาอุตสาหกรรมศิลป์ (4ปี) คณะเทคโนโลยีอุตสาหกรรม
กลยุทธ์ 3 ส่งเสริมให้อาจารย์มีศักยภาพตามเกณฑ์			
โครงการที่ 14 พัฒนาอาจารย์ให้มีศักยภาพตามเกณฑ์มาตรฐานหลักสูตร			
ตัวชี้วัดที่ 39 ร้อยละของอาจารย์ที่มีตำแหน่งทางวิชาการในรอบปี	ร้อยละ 3	ร้อยละ 9.45 ✓	39. ร้อยละของอาจารย์ที่มีตำแหน่งทางวิชาการในรอบปี จำนวน 38 คน จากจำนวนอาจารย์ทั้งสิ้น 382 คน คิดเป็นร้อยละ 9.45 กิจกรรมที่ดำเนินการได้แก่ (อยู่ระหว่างดำเนินการ) 1. สำนักงานสภามหาวิทยาลัย ดำเนินกิจกรรมจัดประชุมคณะกรรมการในการขอกำหนดตำแหน่งทางวิชาการ ดังนี้ 1.1 ประชุมคณะกรรมการพิจารณาตำแหน่งทางวิชาการ จำนวน 3 ครั้ง 1.2 ประชุมผู้ทรงคุณวุฒิประเมินผลงานทางวิชาการ จำนวน 21 ครั้ง 1.3 อาจารย์ที่มีตำแหน่งทางวิชาการ จำนวน 38 คน ดังนี้ 1) ได้รับแต่งตั้งระดับรองศาสตราจารย์ จำนวน 8 คน 2) ได้รับแต่งตั้งระดับผู้ช่วยศาสตราจารย์ จำนวน 30 คน
ตัวชี้วัดที่ 40 จำนวนผลงานวิจัย พัฒนา และนวัตกรรมที่สามารถนำไปยื่นขอจดทรัพย์สินทางปัญญา/ บัญชีนวัตกรรมที่คณะกรรมการตรวจสอบคุณสมบัติผลงานนวัตกรรมที่ขอขึ้นทะเบียนบัญชีนวัตกรรมไทยอนุมัติ	5 ผลงาน	8 ผลงาน ✓	40. จำนวนผลงานวิจัย พัฒนา และนวัตกรรมที่สามารถนำไปยื่นขอจดทรัพย์สินทางปัญญา/ บัญชีนวัตกรรมที่คณะกรรมการตรวจสอบคุณสมบัติผลงานนวัตกรรมที่ขอขึ้นทะเบียนบัญชีนวัตกรรมไทยอนุมัติ 8 ผลงาน 1. สถาบันวิจัยและพัฒนา มีจำนวนนวัตกรรมที่คณะกรรมการตรวจสอบคุณสมบัติผลงานนวัตกรรมที่ขอขึ้นทะเบียนบัญชีนวัตกรรมไทยอนุมัติ 8 ผลงาน 1.1 สิทธิบัตร จำนวน 1 ผลงาน 1.2 อนุสิทธิบัตร จำนวน 4 ผลงาน

ยุทธศาสตร์มหาวิทยาลัย/เป้าประสงค์/ ตัวชี้วัดกลยุทธ์	ค่าเป้าหมาย	ผลการ ดำเนินงาน	ผลการดำเนินงานของตัวชี้วัด
			1.3 เครื่องหมายการค้า จำนวน 3 ผลงาน
ตัวชี้วัดที่ 41. จำนวนบทความที่ตีพิมพ์และ เผยแพร่ในวารสารวิชาการ		72 บทความ	41. จำนวนบทความที่ตีพิมพ์และเผยแพร่ในวารสารวิชาการ จำนวน 72 บทความ
41.1 จำนวนบทความที่ตีพิมพ์และเผยแพร่ ในวารสารวิชาการระดับชาติ	70 บทความ	62 บทความ	41.1 จำนวนบทความที่ตีพิมพ์และเผยแพร่ในวารสารวิชาการระดับชาติ จำนวน 62 บทความ
41.2 จำนวนบทความที่ตีพิมพ์และเผยแพร่ ในวารสารวิชาการระดับนานาชาติ	20 บทความ	10 บทความ x	41.2 จำนวนบทความที่ตีพิมพ์และเผยแพร่ในวารสารวิชาการระดับนานาชาติ จำนวน 10 บทความ
กลยุทธ์ที่ 4 พัฒนาทักษะในศตวรรษที่ 21			
<p>โครงการที่ 15 พัฒนาทักษะความรู้ ให้มีทักษะที่พึงประสงค์ในศตวรรษที่ 21 ประกอบด้วย 4 กลุ่มหลัก ได้แก่ (1) กลุ่มวิชาหลัก (2) กลุ่มทักษะชีวิตและอาชีพ (3) กลุ่มทักษะการเรียนรู้และนวัตกรรม (4) กลุ่มทักษะสารสนเทศ สื่อ และเทคโนโลยี</p> <p>โครงการที่ 16 ยกระดับคุณภาพ มาตรฐานการจัดการเรียนรู้ระดับบัณฑิตศึกษา</p>			
ตัวชี้วัดที่ 42. จำนวนกิจกรรมพัฒนา นักศึกษาให้เกิดคุณลักษณะบัณฑิตใน ศตวรรษที่ 21	50 กิจกรรม	78 กิจกรรม ✓	<p>42. จำนวนกิจกรรมพัฒนานักศึกษาให้เกิดคุณลักษณะบัณฑิตในศตวรรษที่ 21 จำนวน 78 กิจกรรม กิจกรรมที่ดำเนินการได้แก่ (อยู่ระหว่างดำเนินการ)</p> <p>1. วิทยาลัยการฝึกหัดครู ได้ดำเนินการจัดกิจกรรมพัฒนานักศึกษาให้เกิดคุณลักษณะบัณฑิตในศตวรรษที่ 21 จำนวน 19 กิจกรรม ดังนี้</p> <ol style="list-style-type: none"> 1.1 กิจกรรมการพัฒนาสมรรถนะนักศึกษาวิชาชีพครูเพื่อนำไปสู่การเป็นครูมืออาชีพในศตวรรษที่ 21 (ป.บัณฑิต) 1.2 กิจกรรมเสริมสร้างความรู้และทักษะสำหรับการเป็นครูผู้สอนภาษาอังกฤษมืออาชีพตามเกณฑ์มาตรฐานวิชาชีพครู 1.3 กิจกรรมพัฒนานักศึกษาคู่มือผู้สำเร็จการเป็นครูวิถีใหม่อย่างมืออาชีพในศตวรรษที่ 21 1.4 กิจกรรมการเสริมสร้างคุณลักษณะความเป็นครูมืออาชีพ และเสริมสร้างความเป็นพลเมืองที่เข้มแข็ง 1.5 กิจกรรมการส่งเสริมและพัฒนาบุคลิกภาพ คุณธรรม จริยธรรม ทักษะสำหรับศตวรรษที่ 21 1.6 กิจกรรมการพัฒนาสมรรถนะวิชาชีพครูเพื่อส่งเสริมการเรียนรู้ในศตวรรษที่ 21 สำหรับบุคลากรทางการศึกษา ศิษย์เก่า และนักศึกษาครู

ยุทธศาสตร์มหาวิทยาลัย/เป้าประสงค์/ ตัวชี้วัดกลยุทธ์	ค่าเป้าหมาย	ผลการดำเนินงาน	ผลการดำเนินงานของตัวชี้วัด
			<p>1.7 กิจกรรมการจัดสัมมนาการเขียนบทความวิจัยและเผยแพร่ผลงานวิจัย (สาขาวิชาการบริหารการศึกษา) (ป.บัณฑิต)</p> <p>1.8 กิจกรรมการพัฒนาศักยภาพการทำวิทยานิพนธ์ (ปฐมวัย)</p> <p>1.9 กิจกรรมเสริมสร้างความรู้และทักษะสำหรับการเป็นครูผู้สอนภาษาอังกฤษมีอาชีพตามเกณฑ์มาตรฐานวิชาชีพครู</p> <p>1.10 กิจกรรมพัฒนาทักษะความรู้ ให้มีทักษะที่พึงประสงค์ในศตวรรษที่ 21 และคุณลักษณะ 4 ประการ สาขาฟิสิกส์และสาขาการสอนวิทยาศาสตร์และเทคโนโลยี</p> <p>1.11 กิจกรรมการพัฒนาทักษะและสมรรถนะในศตวรรษที่ 21 เพื่อการสอบบรรจุครูสาขาวิชาการประถมศึกษา</p> <p>1.12 กิจกรรมพัฒนาทักษะและความรู้ให้นักศึกษาครูพลศึกษาการส่งเสริมการออกกำลังกายและเล่นกีฬาเพื่อยกระดับคุณภาพการศึกษาในโรงเรียน</p> <p>1.13 กิจกรรมพัฒนาความรู้ และทักษะในศตวรรษที่ 21 คณิตศาสตร์</p> <p>1.14 กิจกรรมการอบรมเชิงปฏิบัติการ เรื่อง การเตรียมความพร้อมก่อนออกสังเกตการสอนในสถานศึกษา (การปฐมนิเทศ Prac 1/2566)</p> <p>1.15 กิจกรรมเสริมสร้างความรู้และทักษะสำหรับการเป็นครูผู้สอนภาษาอังกฤษมีอาชีพตามเกณฑ์มาตรฐานวิชาชีพครู</p> <p>1.16 กิจกรรมการบูรณาการความรู้สังคมศึกษาและทักษะภาษาอังกฤษโดยใช้กลยุทธ์ทัศนศึกษาและกระบวนการกลุ่ม (Field Trip Strategies and Group Process)</p> <p>1.17 กิจกรรมพัฒนาองค์ความรู้และทักษะการจัดการเรียนรู้สังคมศึกษา/ กิจกรรมพัฒนานักศึกษาคูตามกรอบ TQF และทักษะในศตวรรษที่ 21</p> <p>1.18 กิจกรรมพัฒนานักศึกษาคูปฐมวัยสู่การเป็นครูวิถีใหม่อย่างมีอาชีพในศตวรรษที่ 21</p> <p>1.19 กิจกรรมเสริมศักยภาพครูมีอาชีพทางด้านทักษะพื้นฐานทางนาฏศิลป์ศึกษา / กิจกรรมพิธีไหว้ครู ครอบครูทางด้านนาฏศิลป์ไทย สาขาวิชานาฏศิลป์ศึกษา / พัฒนาทักษะในการปฏิบัติทางการแสดงอย่างมีประสิทธิภาพเพื่อพัฒนาการของผู้เรียน / พัฒนาความรู้ และทักษะในศตวรรษที่ 21 การจัดการแสดงผลสัมฤทธิ์รายวิชาวิชาชีพทัศนศึกษานาฏศิลป์ศึกษา</p> <p>1.20 กิจกรรมเสริมสร้างความรู้และทักษะสำหรับการเป็นครูผู้สอนพระพุทธศาสนามีอาชีพตามเกณฑ์ มาตรฐานวิชาชีพครู</p>

ยุทธศาสตร์มหาวิทยาลัย/เป้าประสงค์/ ตัวชี้วัดกลยุทธ์	ค่าเป้าหมาย	ผลการดำเนินงาน	ผลการดำเนินงานของตัวชี้วัด
			<p>2. คณะวิทยาการจัดการ ได้ดำเนินการจัดกิจกรรมพัฒนานักศึกษาให้เกิดคุณลักษณะบัณฑิตในศตวรรษที่ 21 จำนวน 16 กิจกรรม ดังนี้</p> <p>2.1 กิจกรรมการบริหารจัดการคุณภาพระดับบัณฑิตศึกษา (บัณฑิตศึกษา M.B.A.) อบรมเชิงปฏิบัติการ “เทคนิคการใช้โปรแกรมสำเร็จรูปเพื่อจัดการเอกสารและการนำเสนองาน ตามมาตรฐานบัณฑิตศึกษา และการจัดทำบรรณานุกรม ด้วยโปรแกรม Endnote เพื่อยกระดับการเขียนโครงวิทยานิพนธ์หรือการค้นคว้าอิสระ</p> <p>2.2 กิจกรรมการเตรียมความพร้อมการฝึกงานในสายงานบริการ</p> <p>2.3 กิจกรรมการพัฒนา Soft Skill ด้วยกระบวนการวิศวกรสังคม จำนวน 3 รุ่น</p> <ul style="list-style-type: none"> - รุ่น 1 กิจกรรม “เตรียมความพร้อมพัฒนาทักษะบัณฑิตวิศวกรสังคมสำหรับนักศึกษาคณะวิทยาการจัดการ” นักศึกษาได้รับการพัฒนาทักษะ ณ มหาวิทยาลัยราชภัฏพระนคร - รุ่น 2 กิจกรรม “ลงพื้นที่เป้าหมาย เพื่อเก็บข้อมูลด้วยการใช้กระบวนการวิศวกรสังคม” ณ ตำบลบางใหญ่ จังหวัดนนทบุรี - รุ่น 3 กิจกรรม Pitching Idea Group ณ มหาวิทยาลัยราชภัฏพระนคร <p>2.4 กิจกรรมอบรมพัฒนาทักษะการวางแผนทางการเนและการลงทุนในโลกยุคใหม่ (สร้าง content Upskill-Reskill) โดยนักศึกษาสาขาวิชาเศรษฐศาสตร์บัณฑิต เข้าร่วมจำนวน 30 คน</p> <p>2.5 กิจกรรมอบรมพัฒนาทักษะในการสร้างสรรค์นวัตกรรมเพื่อทำนุบำรุงศิลปวัฒนธรรม และเผยแพร่ภูมิปัญญาท้องถิ่น หัวข้อ การผลิตมิวสิควิดีโอสร้างสรรค์กับมูลนิธิสื่อเพื่อสุขภาวะ (มสส.)</p> <p>2.6 กิจกรรมเตรียมความพร้อมนักศึกษาภาพปกติก่อนเข้าสู่สถานประกอบการนิเทศศาสตร์ นักศึกษาสาขาวิชานิเทศศาสตร์เข้าร่วมกิจกรรม จำนวน 100 คน</p> <p>2.7 กิจกรรมนำเสนอผลงานนักศึกษาสาขาวิชานิเทศศาสตร์ ชั้นปีที่ 3-4 ภาค กศ.พบ. จำนวน 38 คน</p> <p>2.8 กิจกรรมเตรียมความพร้อมวิชาชีพสำหรับนักศึกษาการจัดการทั่วไป (ภาคปกติ)</p> <p>2.9 กิจกรรมการนำหลักคุณธรรม จริยธรรมไปประยุกต์ใช้ในการดำรงชีวิตและการประกอบธุรกิจ</p> <p>2.10 กิจกรรมนำเสนอผลงานนักศึกษาภาคกศ.พบ.ด้านนิเทศศาสตร์</p>

ยุทธศาสตร์มหาวิทยาลัย/เป้าประสงค์/ ตัวชี้วัดกลยุทธ์	ค่าเป้าหมาย	ผลการดำเนินงาน	ผลการดำเนินงานของตัวชี้วัด
			<p>2.11 กิจกรรมอบรมเชิงปฏิบัติการสร้างทักษะการสื่อสารสู่ความเป็นนักสื่อสารชุมชน</p> <p>2.12 กิจกรรมสัมมนาเชิงปฏิบัติการการสื่อสารโดยใช้นวัตกรรม</p> <p>2.13 กิจกรรมเตรียมฝึกประสบการณ์วิชาชีพ (ภาค กศ.พบ.)</p> <p>2.14 กิจกรรมฝึกประสบการณ์วิชาชีพ (ภาคกศ.พบ.)</p> <p>2.15 กิจกรรมการใช้เทคโนโลยีสารสนเทศเพื่อการบริหารจัดการสำนักงานสมัยใหม่</p> <p>2.16 กิจกรรมพระนครธรรมนำพาสู่มหัศจรรย์</p> <p>3. คณะวิทยาศาสตร์และเทคโนโลยี ได้ดำเนินการจัดกิจกรรมพัฒนานักศึกษาให้เกิดคุณลักษณะบัณฑิตในศตวรรษที่ 21 จำนวน 26 กิจกรรม ดังนี้</p> <p>2.1 กิจกรรมพัฒนานักศึกษาให้เกิดคุณลักษณะของบัณฑิตที่พึงประสงค์สำหรับการจัดการเรียนการสอนภาคปดัตคณะวิทยาศาสตร์และเทคโนโลยี</p> <p>2.2 กิจกรรมพัฒนานักศึกษาให้เกิดคุณลักษณะของบัณฑิตที่พึงประสงค์สำหรับการจัดการเรียนการสอนภาค กศ.พบ. ของคณะวิทยาศาสตร์และเทคโนโลยี</p> <p>2.3 กิจกรรมอบรมเชิงปฏิบัติการพัฒนาคุณลักษณะบัณฑิตสาขาเคมี</p> <p>2.4 กิจกรรมพัฒนานักศึกษาสาขาวิชาการจัดการเทคโนโลยีการเกษตรสมัยใหม่</p> <p>2.5 กิจกรรมอบรมพัฒนานักศึกษา สาขาวิชาวิทยาศาสตร์เครื่องสำอาง</p> <p>2.6 กิจกรรมอบรมเชิงปฏิบัติการ เรื่อง ความปลอดภัยในโรงงานและห้องปฏิบัติการ ISO 9001 สาขาวิชาชีววิทยา</p> <p>2.7 กิจกรรมศตวรรษที่ 21 ของสาขาวิชาวิทยาการการผลิตผลิตภัณฑ์ชุมชนท้องถิ่น</p> <p>2.8 กิจกรรมศึกษาดูงานในรายวิชาเตรียมความพร้อมฝึกประสบการณ์วิชาชีพ สาขาวิชาการจัดการเทคโนโลยีการเกษตรสมัยใหม่ และสาขาวิชาเกษตรศาสตร์</p> <p>2.9 กิจกรรมอบรมเทคนิคการประยุกต์ใช้ 3D สาขาวิชาคอมพิวเตอร์แอนิเมชันและมัลติมีเดีย</p> <p>2.10 กิจกรรมเพิ่มพูนทักษะวิชาชีพ สาขาวิชาการแพทย์แผนไทยประยุกต์</p> <p>2.11 กิจกรรมศึกษาดูงาน ณ บริษัท อุตสาหกรรมเครื่องหอมไทย-จีน จำกัด สาขาวิชาวิทยาศาสตร์เครื่องสำอาง</p>

ยุทธศาสตร์มหาวิทยาลัย/เป้าประสงค์/ ตัวชี้วัดกลยุทธ์	ค่าเป้าหมาย	ผลการดำเนินงาน	ผลการดำเนินงานของตัวชี้วัด
			<p>2.12 กิจกรรมพัฒนานักศึกษาด้านวิชาการและทฤษฎี</p> <p>2.13 กิจกรรมพัฒนานักศึกษาด้านวิชาชีพ</p> <p>2.14 กิจกรรมศึกษาดูงาน ณ ศูนย์ภูมิรักษ์ธรรมชาติ และชมรมอนุรักษ์ความไทยสาริกา จ.นครนายก ของนักศึกษาสาขาวิชาเทคโนโลยีการจัดการสุขภาพ</p> <p>2.15 กิจกรรมปัจฉิมนิเทศของนักศึกษาสาขาวิชาเทคโนโลยีการจัดการสุขภาพ</p> <p>2.16 กิจกรรมส่งเสริมสุขภาพด้วยศาสตร์การแพทย์แผนไทยประยุกต์</p> <p>2.17 กิจกรรมพัฒนานักศึกษาด้านจิตวิทยา</p> <p>2.18 กิจกรรมปัจฉิมนิเทศสาขาวิชาวิทยาศาสตร์เครื่องสำอาง</p> <p>2.19 กิจกรรมอบรมเชิงปฏิบัติการ เรื่อง มาตรฐานอุตสาหกรรมฯ สาขาวิชาวัสดุศาสตร์</p> <p>2.20 กิจกรรมอบรมออนไลน์ เรื่องการรับมือภัยคุกคามจาก Ransomare</p> <p>2.21 กิจกรรมนิเทศนักศึกษาฝึกประสบการณ์วิชาชีพวิทยาศาสตร์เครื่องสำอาง</p> <p>2.22 กิจกรรมอบรมเตรียมความพร้อมฝึกประสบการณ์วิชาชีพสาขาวิชาคอมพิวเตอร์แอนิเมชันและมัลติมีเดีย</p> <p>2.23 กิจกรรมเตรียมความพร้อมก่อนสหกิจศึกษาและเตรียมฝึกประสบการณ์วิชาชีพสำหรับนักศึกษาสาขาวิชาเทคโนโลยีสารสนเทศ (แบบออนไลน์)</p> <p>2.24 กิจกรรมอบรม เรื่อง เทคนิคการพัฒนาโปรแกรมประยุกต์ วันที่ 19-24 มิ.ย. 66 ของสาขาวิชาเทคโนโลยีสารสนเทศ</p> <p>2.25 กิจกรรมอบรมออนไลน์ เรื่อง Prompt Engineering with ChatGPT in Higher Education สาขาวิชาการคอมพิวเตอร์ (กศ.พบ.)</p> <p>2.26 กิจกรรมอบรมออนไลน์ เรื่อง Agile Managing Software Development for Business 21, 28 พ.ค. และ 4 มิ.ย. 66 ของสาขาวิชาการคอมพิวเตอร์ (กศ.พบ.)</p> <p>4. คณะเทคโนโลยีอุตสาหกรรม ได้ดำเนินการจัดกิจกรรมพัฒนานักศึกษาให้เกิดคุณลักษณะบัณฑิตในศตวรรษที่ 21 จำนวน 9 กิจกรรม ดังนี้</p> <p>4.1 กิจกรรมการพัฒนาทักษะทางภาษาและการใช้สื่ออย่างสร้างสรรค์</p>

ยุทธศาสตร์มหาวิทยาลัย/เป้าประสงค์/ ตัวชี้วัดกลยุทธ์	ค่าเป้าหมาย	ผลการดำเนินงาน	ผลการดำเนินงานของตัวชี้วัด
			<p>4.2 กิจกรรมพัฒนาทักษะสารสนเทศและเทคโนโลยี</p> <p>4.3 กิจกรรมการฝึกอบรมให้ความรู้ด้านการจัดการการขนส่ง</p> <p>4.4 กิจกรรมการพัฒนาทักษะทางภาษาและการใช้สื่ออย่างสร้างสรรค์</p> <p>4.5 กิจกรรมสัปดาห์วันเทคโนโลยีสารสนเทศ</p> <p>4.6 กิจกรรมการพัฒนาเรียนรู้ระบบการส่งออกมี้อาชีพ</p> <p>4.7 กิจกรรมการฝึกอบรมให้ความรู้ด้านการจัดการคลังสินค้า</p> <p>4.8 กิจกรรมสร้างเครือข่ายศึกษาดูงาน เรื่อง การทำงานยุคดิจิทัล (New Normal)</p> <p>4.9 กิจกรรมการแข่งขันกีฬาภายใน</p> <p>4.10 กิจกรรมพัฒนาทักษะสารสนเทศและเทคโนโลยี</p> <p>5. คณะมนุษยศาสตร์และสังคมศาสตร์ ได้ดำเนินการจัดกิจกรรมพัฒนานักศึกษาให้เกิดคุณลักษณะบัณฑิตในศตวรรษที่ 21 จำนวน 2 กิจกรรม ดังนี้</p> <p>5.1 กิจกรรม3 แลกเปลี่ยนเรียนรู้และการบูรณาการการเรียนการสอน การวิจัย การทำนุบำรุงศิลปวัฒนธรรม ระหว่างหน่วยงานภาครัฐและหน่วยงานภาคเอกชนในด้านรัฐประศาสนศาสตร์ เรื่อง “การบริหารจัดการน้ำของเขื่อนขุนด่านปราการชลและการบริหารจัดการท้องถิ่นตามหลักปรัชญาของเศรษฐกิจพอเพียง”</p> <p>5.2 กิจกรรมอบรมเชิงปฏิบัติการ เรื่อง “การบริหารการเงินการคลังภายใต้แนวคิดการจัดการภาครัฐแนวใหม่”</p> <p>6. โรงเรียนมัธยมสาธิตวัดพระศรีมหาธาตุฯ ได้ดำเนินการจัดกิจกรรมพัฒนานักศึกษาให้เกิดคุณลักษณะบัณฑิตในศตวรรษที่ 21 จำนวน 3 กิจกรรม ดังนี้</p> <p>6.1 กิจกรรมกีฬาคณะสีสัมพันธ์</p> <p>6.2 กิจกรรมกีฬาสาธิตราชภัฏสัมพันธ์</p> <p>6.3 กิจกรรมพัฒนาทักษะกระบวนการคิด กระบวนการแก้ปัญหา และพัฒนาเจตคติที่ดีต่อวิชาคณิตศาสตร์</p> <p>7. สำนักศิลปะและวัฒนธรรม ได้ดำเนินการจัดกิจกรรมพัฒนานักศึกษาให้เกิดคุณลักษณะบัณฑิตในศตวรรษที่ 21 จำนวน 1 กิจกรรม ดังนี้</p>

ยุทธศาสตร์มหาวิทยาลัย/เป้าประสงค์/ ตัวชี้วัดกลยุทธ์	ค่าเป้าหมาย	ผลการ ดำเนินงาน	ผลการดำเนินงานของตัวชี้วัด
			<p>7.1 โครงการพระนครธรรม “หลักสูตรชินนสมาธิ (สมาธิเพื่อชนะใจตนเอง)” นักศึกษาระดับบัณฑิตศึกษา</p> <p>8. สำนักส่งเสริมวิชาการและงานทะเบียน ได้ดำเนินการจัดกิจกรรมพัฒนานักศึกษาให้เกิดคุณลักษณะบัณฑิตในศตวรรษที่ 21 จำนวน 1 กิจกรรม คือ</p> <p>8.1 กิจกรรมการแสดงผลงานทางวิชาการ หมอวทวิชาศึกษาทั่วไป (GE DAY)</p> <p>9. สถาบันวิจัยและพัฒนา ดำเนินการจัดกิจกรรมอบรมและทดสอบภาษาอังกฤษ ให้กับนักศึกษาทุกชั้นปี และมีนักศึกษาเข้าทดสอบ จำนวน 5,346 คน</p>
ตัวชี้วัดที่ 43 ร้อยละการได้งานหรือประกอบอาชีพหลังสำเร็จการศึกษาภายในระยะเวลา 1 ปี	ร้อยละ 70	ร้อยละ 80 ✓	43. ร้อยละการได้งานหรือประกอบอาชีพหลังสำเร็จการศึกษาภายในระยะเวลา 1 ปี ร้อยละ 80
ตัวชี้วัดที่ 44 นักศึกษามหาวิทยาลัยราชภัฏพระนครมีทักษะการสื่อสาร ทักษะการทำงานร่วมกับผู้อื่นโดยปราศจากข้อขัดแย้ง และทักษะการอยู่รอด	>3.51 คะแนนความพึงพอใจของผู้ใช้บัณฑิต	3.98 คะแนน ✓	44. นักศึกษามหาวิทยาลัยราชภัฏพระนครมีทักษะการสื่อสาร ทักษะการทำงานร่วมกับผู้อื่นโดยปราศจากข้อขัดแย้ง และทักษะการอยู่รอด ระดับ 3.98
โครงการที่ 17 พัฒนาสมรรถนะภาษาอังกฤษในศตวรรษที่ 21 สำหรับนักศึกษา (ศาสตร์พระราชา)			
ตัวชี้วัดที่ 45 ร้อยละของนักศึกษาชั้นปีที่ 1 ที่ได้รับการอบรมภาษาอังกฤษเพื่อปรับพื้นฐานก่อนเรียน	ร้อยละ 100	ร้อยละ 100 ✓	45. ร้อยละของนักศึกษาชั้นปีที่ 1 ที่ได้รับการอบรมภาษาอังกฤษเพื่อปรับพื้นฐานก่อนเรียน ร้อยละ 100 กิจกรรมที่ดำเนินการ
			1. สถาบันวิจัยและพัฒนา ดำเนินการจัดกิจกรรมอบรมภาษาอังกฤษเพื่อปรับพื้นฐานก่อนเรียน ให้กับนักศึกษาชั้นปีที่ 1 จำนวน 2,248 คนคิดเป็น ร้อยละ 100
ตัวชี้วัดที่ 46 ร้อยละของนักศึกษาชั้นปีที่ 2 ที่เข้ารับการอบรมภาษาอังกฤษเทียบเท่าเกณฑ์ CEFR ระดับ A2	ร้อยละ 100	ไม่ถึง ร้อยละ 50 ✗	46. ร้อยละของนักศึกษาชั้นปีที่ 2 ที่เข้ารับการอบรมภาษาอังกฤษเทียบเท่าเกณฑ์ CEFR ระดับ A2 ไม่ถึงร้อยละ 50 - ผลการทดสอบจากกิจกรรมอบรมและทดสอบภาษาอังกฤษ ให้กับนักศึกษาชั้นปีที่ 2 ของสถาบันวิจัยและพัฒนา ไม่บรรลุผล เนื่องผลการสอบไม่ถึงเกณฑ์ ร้อยละ 50

ตารางที่ 19 (ต่อ) ผลการดำเนินงานของตัวชี้วัดตามแผนปฏิบัติการเชิงยุทธศาสตร์มหาวิทยาลัยราชภัฏพระนคร ประจำปีงบประมาณ พ.ศ. 2566

หน่วย : ตัวชี้วัด

ยุทธศาสตร์มหาวิทยาลัย/เป้าประสงค์/ ตัวชี้วัดกลยุทธ์	ค่าเป้าหมาย	ผลการ ดำเนินงาน	ผลการดำเนินงานของตัวชี้วัด
ตัวชี้วัดที่ 47 ร้อยละของนักศึกษาชั้นปีที่ 3 ที่เข้ารับการอบรมภาษาอังกฤษเทียบเท่าเกณฑ์ CEFR ระดับ B1	ร้อยละ 100	ไม่ถึง ร้อยละ 50 x	47. ร้อยละของนักศึกษาชั้นปีที่ 3 ที่เข้ารับการอบรมภาษาอังกฤษเทียบเท่าเกณฑ์ CEFR ระดับ B1 ไม่ถึงร้อยละ 50 - ผลการทดสอบจากกิจกรรมอบรมและทดสอบภาษาอังกฤษ ให้กับนักศึกษาชั้นปีที่ 3 ของสถาบันวิจัยและพัฒนา ไม่บรรลุผล เนื่องผลการสอบไม่ถึงเกณฑ์ ร้อยละ 50
ตัวชี้วัดที่ 48 ร้อยละของนักศึกษาชั้นปีสุดท้ายที่ผ่านเกณฑ์การวัดผล CEFR ระดับ B1	ร้อยละ 50	ร้อยละ 14.57 x	48. ร้อยละของนักศึกษาชั้นปีสุดท้ายที่ผ่านเกณฑ์การวัดผล CEFR ระดับ B1 ร้อยละ 14.57 กิจกรรมที่ดำเนินการได้แก่ (อยู่ระหว่างดำเนินการ) 1. สถาบันวิจัยและพัฒนา ดำเนินการจัดกิจกรรมอบรมและทดสอบภาษาอังกฤษ ให้กับนักศึกษาชั้นปีที่ 4 จำนวน 1,719 คน และนักศึกษาผ่านเกณฑ์ทดสอบภาษาอังกฤษ ตามกรอบมาตรฐาน CEFR (B1) จำนวน 37 คน จากจำนวนที่เข้าสอบทั้งหมด 247 คน คิดเป็นร้อยละ 14.57
โครงการที่ 18 พัฒนาสมรรถนะและทักษะด้านดิจิทัล สำหรับนักเรียน นักศึกษา ประชาชน (ศาสตร์พระราชา)			
ตัวชี้วัดที่ 49 ร้อยละนักศึกษาชั้นปีที่ 4 ผ่านเกณฑ์ IC3/ ICDL/ เทียบเท่า/ ตามที่มหาวิทยาลัยกำหนด	ร้อยละ 50	ร้อยละ 59.49 ✓	49. ร้อยละนักศึกษาชั้นปีที่ 4 ผ่านเกณฑ์ IC3/ ICDL/ เทียบเท่า/ ตามที่มหาวิทยาลัยกำหนด ร้อยละ 59.49 กิจกรรมที่ดำเนินการได้แก่ (อยู่ระหว่างดำเนินการ) 1. สำนักวิทยบริการและเทคโนโลยีสารสนเทศ ดำเนินกิจกรรมส่งเสริมสมรรถนะและทักษะด้านดิจิทัลสำหรับนักศึกษาชั้นปีที่ 4 จำนวน 585 คน โดยมีผู้เข้ารับการอบรมจำนวน 517 คน และผ่านเกณฑ์ จำนวน 348 คน หรือคิดเป็นร้อยละ 59.49
กลยุทธ์ที่ 5 มีการประกันคุณภาพการศึกษา ทุกมิติ			
โครงการที่ 19 พัฒนาระบบประกันคุณภาพการศึกษาสู่ความเป็นเลิศ			
ตัวชี้วัดที่ 50 มีฐานข้อมูลศิษย์เก่าและจัดกิจกรรมสัมพันธ์เพื่อขยายเครือข่าย	1 ฐานข้อมูล	7 ฐานข้อมูล ✓	50. มีฐานข้อมูลศิษย์เก่าและจัดกิจกรรมสัมพันธ์เพื่อขยายเครือข่าย จำนวน 7 ฐานข้อมูล ได้แก่ 1. ฐานข้อมูลศิษย์เก่ามหาวิทยาลัยราชภัฏพระนคร กองพัฒนานักศึกษา 2. ฐานข้อมูลศิษย์เก่าคณะวิทยาศาสตร์และเทคโนโลยี 3. ฐานข้อมูลศิษย์เก่าวิทยาลัยการฝึกหัดครู 4. ฐานข้อมูลศิษย์เก่าคณะวิทยาการจัดการ 5. ฐานข้อมูลศิษย์เก่าคณะมนุษยศาสตร์และสังคมศาสตร์ 6. ฐานข้อมูลศิษย์เก่าคณะเทคโนโลยีอุตสาหกรรม

ยุทธศาสตร์มหาวิทยาลัย/เป้าประสงค์/ ตัวชี้วัดกลยุทธ์	ค่าเป้าหมาย	ผลการ ดำเนินงาน	ผลการดำเนินงานของตัวชี้วัด
			7. ฐานข้อมูลสมาคมศิษย์เก่า มหาวิทยาลัยราชภัฏพระนคร
ตัวชี้วัดที่ 51 ผลการประเมินคุณภาพของมหาวิทยาลัยตามเกณฑ์การประกันคุณภาพการศึกษา	ไม่ต่ำกว่า 3.51 คะแนน	4.67 ✓	51. ผลการประเมินคุณภาพของมหาวิทยาลัยตามเกณฑ์การประกันคุณภาพการศึกษา - ผลการประเมินคุณภาพของมหาวิทยาลัยราชภัฏพระนคร ได้รับการประเมิน 4.67 คะแนน
ตัวชี้วัดที่ 52 ผลการประเมินคุณธรรมและความโปร่งใส (ITA)	ไม่ต่ำกว่า 85 คะแนน	87.16 ✓	52. ผลการประเมินคุณธรรมและความโปร่งใส (ITA) - ผลการประเมินคุณธรรมและความโปร่งใสในการดำเนินงานของหน่วยงานภาครัฐ ประจำปีงบประมาณ พ.ศ. 2566 มหาวิทยาลัยราชภัฏพระนคร ผลการประเมิน อยู่ในลำดับที่ 46 ของหน่วยงานประเภท สถาบันอุดมศึกษา 87.16 คะแนน (ผ่าน)
ยุทธศาสตร์ที่ 4 พัฒนาระบบบริหารจัดการ			
เป้าประสงค์ ยึดหลักธรรมาภิบาล			
กลยุทธ์ที่ 1 ปรับโครงสร้างการบริหารจัดการ			
โครงการที่ 20 ปรับโครงสร้างการบริหารจัดการ			
ตัวชี้วัดที่ 53 จำนวนข้อบังคับ/กฎระเบียบ/ประกาศ ที่ปรับปรุงให้ทันสมัยด้วยหลักธรรมาภิบาล	5 ระเบียบ/ ข้อบังคับ/ ประกาศ	7 ข้อบังคับ มหาวิทยาลัย ✓	53) จำนวนข้อบังคับ/กฎ ระเบียบ/ประกาศ ที่ปรับปรุงให้ทันสมัยด้วยหลักธรรมาภิบาล จำนวน 7 ข้อบังคับ หน่วยงานดำเนินกิจกรรมดังนี้ 1. กองบริหารงานบุคคล ดำเนินการปรับปรุงข้อบังคับ/กฎ ระเบียบ/ประกาศ ที่ปรับปรุงให้ทันสมัยด้วยหลักธรรมาภิบาล ดังนี้ 1) ข้อบังคับมหาวิทยาลัยราชภัฏพระนคร จำนวน 2 เรื่อง 1.1) ข้อบังคับมหาวิทยาลัยราชภัฏพระนคร ว่าด้วยคุณสมบัติและวิธีการสรรหานายกสภามหาวิทยาลัย 1.2) ข้อบังคับมหาวิทยาลัยราชภัฏพระนคร ว่าด้วยคุณสมบัติและวิธีการได้มาซึ่งกรรมการสภามหาวิทยาลัยผู้ทรงคุณวุฒิ 1.3) ข้อบังคับมหาวิทยาลัยราชภัฏพระนคร ว่าด้วยคุณสมบัติและวิธีการสรรหาอธิการบดี 1.4) ข้อบังคับมหาวิทยาลัยราชภัฏพระนคร ว่าด้วยการบริหารพัสดุวิทยาลัย (ฉบับที่ 2) พ.ศ. 2565 1.5) ข้อบังคับมหาวิทยาลัยราชภัฏพระนคร ว่าด้วยการบริหารและการดำเนินงานวิทยาลัยพยาบาลพิพัฒน์ (ฉบับที่ 3) พ.ศ. 2565

ยุทธศาสตร์มหาวิทยาลัย/เป้าประสงค์/ ตัวชี้วัดกลยุทธ์	ค่าเป้าหมาย	ผลการดำเนินงาน	ผลการดำเนินงานของตัวชี้วัด
			1.6) ข้อบังคับมหาวิทยาลัยราชภัฏพระนคร ว่าด้วยคุณสมบัติและวิธีการสรรหาหัวหน้าหน่วยงานในระดับคณะ พ.ศ. 2565 1.7) ข้อบังคับมหาวิทยาลัยราชภัฏพระนคร ว่าด้วยประมวลจริยธรรม พ.ศ. 2565
กลยุทธ์ที่ 2 กำหนดภาระงานครอบคลุม พันธกิจ			
โครงการที่ 21 ภาระงานครอบคลุม พันธกิจ			
ตัวชี้วัดที่ 54 จำนวนโครงการ/กิจกรรมบุคลากรสายสนับสนุนเข้าสู่ตำแหน่งตามสายงาน	1 โครงการ	- ✘	54. จำนวนโครงการ/กิจกรรมบุคลากรสายสนับสนุนเข้าสู่ตำแหน่งตามสายงาน - ผู้รับผิดชอบกิจกรรมขอยกเลิกโครงการและคืบงบประมาณ จึงไม่มีผู้ส่งคู่มือ และผลงานเชิงวิเคราะห์ของบุคลากรสายสนับสนุน ในปีงบประมาณ พ.ศ. 2566
กลยุทธ์ที่ 3 พัฒนาบุคลากรทุกระดับ			
โครงการที่ 22 พัฒนาบุคลากร			
ตัวชี้วัดที่ 55 ร้อยละของบุคลากรสายวิชาการและสายสนับสนุนเข้ารับการอบรมเพื่อพัฒนาความรู้ตามสายงาน/ศาสตร์สาขาวิชา	ร้อยละ 70	ร้อยละ 87.58 ✓	55. ร้อยละของบุคลากรสายวิชาการและสายสนับสนุนเข้ารับการอบรมเพื่อพัฒนาความรู้ตามสายงาน/ศาสตร์สาขาวิชา จำนวน 705 คน จากบุคลากรจำนวนทั้งสิ้น 805 คน คิดเป็นร้อยละ 87.58 โดยมีกิจกรรมดังนี้ 1. คณะวิทยาศาสตร์และเทคโนโลยี ได้จัดกิจกรรมพัฒนาความรู้ตามสายงาน/ศาสตร์สาขาวิชา โดยมีบุคลากรได้รับการพัฒนาจำนวน 23 คน หรือร้อยละ 17.86 กิจกรรมดังนี้ 1.1 กิจกรรมพัฒนาศักยภาพบุคลากรทุกระดับและสายงาน “อบรมเชิงปฏิบัติการการออกแบบหลักสูตรบนฐานผลลัพธ์การเรียนรู้ (Outcome-Based Education: OBE)” บุคลากรเข้าร่วมอบรม จำนวน 16 คน จากจำนวนบุคลากรของคณะฯ จำนวนทั้งสิ้น 112 คน คิดเป็นร้อยละ 14.29 1.2 อาจารย์เข้าร่วมการอบรมภายนอกมหาวิทยาลัย จำนวน 4 ท่าน 1.3 กิจกรรมอบรมเทคนิคการเขียนตำราฯ 20 มิ.ย. 66 1.4 นางหนึ่งฤทัย ขยัน นักวิชาการศึกษา และนางสาวมรกต ศรีสมทรง นักวิชาการเงินและบัญชี ได้เข้าร่วมการอบรมหลักสูตร “การเสริมสร้างความรู้ในการเบิกจ่ายของส่วนราชการ” รุ่นที่ 6 ในวันที่ 17-18 พ.ค. 66 ณ โรงแรมริเวอร์ไซด์ บางพลัด กทม.

ยุทธศาสตร์มหาวิทยาลัย/เป้าประสงค์/ ตัวชี้วัดกลยุทธ์	ค่าเป้าหมาย	ผลการดำเนินงาน	ผลการดำเนินงานของตัวชี้วัด
			<p>1.5 กิจกรรมประชุมวิชาการทางคณิตศาสตร์ (ผศ.กฤษณะ และรศ.ปิณชิตรา)</p> <p>2. คณะเทคโนโลยีอุตสาหกรรม ได้จัดกิจกรรมพัฒนาความรู้ตามสายงาน/ศาสตร์สาขาวิชา โดยมีบุคลากรได้รับการพัฒนาจำนวน 1 คน หรือร้อยละ 1.30 กิจกรรมดังนี้</p> <p>2.1 บุคลากรสายวิชาการ เข้าร่วมกิจกรรมการพัฒนาหลักสูตรอุตสาหกรรมเชรามิกส์ (หลักสูตรกลาง) 1 คน จากบุคลากรจำนวนทั้งสิ้น 77 คน คิดเป็นร้อยละ 1.30</p> <p>3. สำนักศิลปะและวัฒนธรรม ได้จัดกิจกรรมพัฒนาความรู้ตามสายงาน/ศาสตร์สาขาวิชา โดยมีบุคลากรได้รับการพัฒนาจำนวน 14 คน หรือร้อยละ 100 กิจกรรมดังนี้</p> <p>3.1 กิจกรรมอบรมเชิงปฏิบัติการ เรื่อง Mindfulness for Effective Working บุคลากรเข้ารับการอบรม จำนวน 14 คน จากบุคลากรจำนวนทั้งสิ้น 14 คน คิดเป็นร้อยละ 100</p> <p>4. กองอาคารสถานที่และสิ่งแวดล้อม มีบุคลากรเข้าอบรมเพื่อพัฒนาศักยภาพ จำนวน 2 คน</p> <p>4.1 หลักสูตรกลยุทธ์การบริหารสัญญาจัดซื้อจัดจ้างอย่างมืออาชีพ</p> <p>4.2 หลักสูตรกลยุทธ์การตรวจรับพัสดุให้ชอบด้วยกฎหมาย</p> <p>5. คณะมนุษยศาสตร์และสังคมศาสตร์ มีบุคลากรเข้าอบรมเพื่อพัฒนาศักยภาพ จำนวน 45 คน</p> <p>5.1 การอบรมเชิงปฏิบัติการหลักสูตรการเป็นผู้ทรงคุณวุฒิประเมิน</p> <p>5.2 กิจกรรมการพัฒนาทักษะวิทยากรกระบวนการสำหรับการพัฒนาบัณฑิตวิศวกรสังคม</p> <p>6. สำนักส่งเสริมวิชาการและงานทะเบียน จัดกิจกรรมพัฒนาบุคลากร จำนวน 300 คน</p> <p>6.1 กิจกรรมพัฒนาอาจารย์ให้มีศักยภาพ อาจารย์ผู้สอนหมวดวิชาศึกษาทั่วไป จำนวน 70 คน</p> <p>6.2 กิจกรรมอบรมเชิงปฏิบัติการ เรื่อง “การเขียนผลลัพธ์การเรียนรู้ตามมาตรฐานคุณวุฒิ” อาจารย์ร้อยละ 80 เข้าร่วมกิจกรรม</p> <p>6.3 กิจกรรมศึกษาดูงานและอบรมเชิงปฏิบัติการการเขียนแผนการจัดการความรู้ในองค์กร (Knowledge Management) ณ มหาวิทยาลัยบูรพา จังหวัดชลบุรี ในวันที่ 24-25 พฤษภาคม 2566 จำนวนบุคลากร 33 คนได้รับการพัฒนาศักยภาพ</p> <p>6. ศูนย์สวัสดิการบิบาลและพัฒนาเด็กปฐมวัย มีบุคลากรเข้าอบรมเพื่อพัฒนาศักยภาพ จำนวน 17 คน</p>

ยุทธศาสตร์มหาวิทยาลัย/เป้าประสงค์/ ตัวชี้วัดกลยุทธ์	ค่าเป้าหมาย	ผลการ ดำเนินงาน	ผลการดำเนินงานของตัวชี้วัด
			6.1 กิจกรรมอบรมเชิงปฏิบัติการ “การช่วยชีวิตขั้นพื้นฐานฯ” 6.2 กิจกรรมสัมมนาเชิงปฏิบัติการ “การวิเคราะห์และสรุปแผน ฯ” 7. สำนักวิทยบริการและเทคโนโลยีสารสนเทศ จัดโครงการส่งเสริมพัฒนาสมรรถนะและทักษะด้านดิจิทัลสำหรับบุคลากร โดยมีบุคลากรสายสนับสนุนเข้ารับการอบรม จำนวน 270 คน
กลยุทธ์ที่ 4 ศักยภาพการบริหารจัดการ สมรรถนะการบริการ			
โครงการที่ 23 ปรับปรุง/พัฒนาศักยภาพการบริหารจัดการ			
ตัวชี้วัดที่ 56 ระดับคะแนนความพึงพอใจต่อการรับรู้ข่าวสารของบุคลากรภายในมหาวิทยาลัย	ระดับ 4	4.5 ✓	56) ระดับคะแนนความพึงพอใจต่อการรับรู้ข่าวสารของบุคลากรภายในมหาวิทยาลัย - ระดับคะแนนความพึงพอใจต่อการรับรู้ข่าวสารของบุคลากรภายในมหาวิทยาลัย อยู่ที่ระดับ 4.5
ตัวชี้วัดที่ 57 ระดับความพึงพอใจของผู้รับบริการที่มีต่อมหาวิทยาลัย	ไม่น้อยกว่า 3.51	4.60 ✓	57) ระดับความพึงพอใจของผู้รับบริการที่มีต่อมหาวิทยาลัย - ระดับความพึงพอใจของผู้รับบริการที่มีต่อมหาวิทยาลัย อยู่ที่ระดับ 4.60
ตัวชี้วัดที่ 58 ระบบบริหารจัดการที่มีประสิทธิภาพและประสิทธิผล	5 ระบบ	20 ระบบ ✓	58) ระบบบริหารจัดการที่มีประสิทธิภาพและประสิทธิผล จำนวน 20 ระบบ ได้แก่ 1. มหาวิทยาลัยราชภัฏพระนคร จัดทำระบบการศึกษาหลักสูตรออนไลน์ Mooc จำนวน 1 ระบบ 2. สำนักวิทยบริการและเทคโนโลยีสารสนเทศ ใช้ระบบสารสนเทศในการดำเนินงานด้านงบประมาณ จำนวน 8 ระบบ ดังนี้ 2.1 ระบบห้องสมุดอัตโนมัติ 2.2 ระบบการเรียนการสอนออนไลน์(https://exam.pnru.ac.th/login) 2.3 ระบบขอสอบรอบออนไลน์ (https://retest.pnru.ac.th/login) 2.4 พัฒนาระบบรับสมัคร สำหรับโรงเรียนมัธยมสาธิตวัดพระศรีมหาธาตุ (https://satit.pnru.ac.th/) 2.5 พัฒนาระบบรับสมัครใหม่ สำหรับมหาวิทยาลัยราชภัฏพระนคร (https://admission.pnru.ac.th) 2.6 ระบบบริหารจัดการวุฒิบัตร (https://cert.pnru.ac.th) 2.7 ระบบลงทะเบียนอบรม (https://training.pnru.ac.th) 2.8 ระบบเยี่ยมชมมหาวิทยาลัย (https://360.pnru.ac.th)

ตารางที่ 19 (ต่อ) ผลการดำเนินงานของตัวชี้วัดตามแผนปฏิบัติการเชิงยุทธศาสตร์มหาวิทยาลัยราชภัฏพระนคร ประจำปีงบประมาณ พ.ศ. 2566

หน่วย : ตัวชี้วัด

ยุทธศาสตร์มหาวิทยาลัย/เป้าประสงค์/ ตัวชี้วัดกลยุทธ์	ค่าเป้าหมาย	ผลการดำเนินงาน	ผลการดำเนินงานของตัวชี้วัด
			<p>3. สำนักงานอธิการบดี ใช้ระบบเอกสารอิเล็กทรอนิกส์เพื่อส่งเอกสาร และการลงนามเอกสาร ลดการใช้กระดาษ จำนวน 1 ระบบ</p> <p>4. กองนโยบายและแผน สำนักงานอธิการบดี ใช้ระบบสารสนเทศในการดำเนินงานด้านงบประมาณ จำนวน 3ระบบ ดังนี้ 4.1 ระบบคำขอตั้งงบประมาณในการจัดท่างบประมาณประจำปี 4.2 ระบบติดตามและประเมินผล 4.3 ระบบตรวจสอบเอกสารขออนุมัติเบิก – จ่ายงบประมาณ</p> <p>5. สำนักงานส่งเสริมวิชาการงานทะเบียน ใช้ระบบสารสนเทศในการดำเนินงานด้านการบริการนักศึกษา และคณาจารย์ จำนวน 6 ระบบ ดังนี้ 5.1 ระบบบริการการศึกษา 5.2 ระบบส่งเกรดออนไลน์ 5.3 ระบบรับสมัครและคัดเลือกนักศึกษา 5.4 ระบบฐานข้อมูลหลักสูตรตามกรอบมาตรฐานคุณวุฒิระดับอุดมศึกษาแห่งชาติ มหาวิทยาลัยราชภัฏพระนคร (TQF) 5.5 ระบบจัดทำบัตรประจำตัวนักศึกษา 5.6 ระบบจัดตารางเรียน</p> <p>6. คณะมนุษยศาสตร์และสังคมศาสตร์ ใช้ระบบสารสนเทศในการดำเนินงานด้านระบบตัดยอดงบประมาณของคณะ จำนวน 1 ระบบ</p> <p>7. คณะวิทยาศาสตร์และเทคโนโลยี ใช้ระบบสารสนเทศในการกำกับติดตามผลการประเมินการปฏิบัติราชการของบุคลากรสายวิชาการ (file manager) จำนวน 1 ระบบ</p>
กลยุทธ์ที่ 5 บุคลากรมั่นคงก้าวหน้า ในอาชีพ			
โครงการที่ 24 พัฒนาบุคคลให้เข้าสู่ระดับตำแหน่งตามสายงาน(สายสนับสนุน)			
ตัวชี้วัดที่ 59 จำนวนคู่มือและผลงานเชิงวิเคราะห์ของบุคลากรสายสนับสนุนที่ใช้ประกอบการประเมิน เข้าสู่ระดับตำแหน่งสายงาน	20 เล่ม	- ✘	59. จำนวนคู่มือและผลงานเชิงวิเคราะห์ของบุคลากรสายสนับสนุนที่ใช้ประกอบการประเมิน เข้าสู่ระดับตำแหน่งสายงาน - ผู้รับผิดชอบกิจกรรมขอยกเลิกโครงการและคั่นงบประมาณ จึงไม่มีผู้ส่งคู่มือ และผลงานเชิงวิเคราะห์ของบุคลากรสายสนับสนุน ในปีงบประมาณ พ.ศ. 2566
ตัวชี้วัดที่ 60 จำนวนบุคลากรสายสนับสนุนที่เข้าสู่ตำแหน่งตามสายงานที่สูงขึ้น	20 คน	- ✘	60. จำนวนบุคลากรสายสนับสนุนที่เข้าสู่ตำแหน่งตามสายงานที่สูงขึ้น - ไม่มีบุคลากรเข้าสู่ตำแหน่ง ในปีงบประมาณ พ.ศ. 2566

ที่มา : ข้อมูลจากการรายงานผลการดำเนินงานผ่านระบบฐานข้อมูล ที่เว็บไซต์ <http://etcserv2.pnru.ac.th/mplan/kpi/> ณ วันที่ 15 ต.ค. 2566

หมายเหตุ : ผลการดำเนินงาน (✘) อยู่ระหว่างดำเนินการ

(✔) บรรลุค่าเป้าหมาย

ปัญหา/อุปสรรค

1. รายรับไม่เป็นไปตามเป้าหมาย เงินรายได้จากการจัดการศึกษา ร้อยละ 96.86 (บ.กศ. ร้อยละ 97.87 และ กศ.พบ. ร้อยละ 93.87) สาเหตุจากจำนวนนักศึกษาไม่เป็นไปตามเป้าหมาย และปรับลดค่าลงทะเบียนเหมาจ่ายเป็นรายภาคการศึกษา ร้อยละ 20 ของทุกหลักสูตร (เฉพาะภาคการศึกษาที่ 2/2565 และ 3/2565)
2. ผลการเบิกจ่ายงบประมาณ ในภาพรวม ร้อยละ 89.77 (697,361,495.78 บาท) จากงบประมาณจัดสรร จำนวน 776,851,800 บาท ซึ่งต่ำกว่าประมาณการ ร้อยละ 10.23 สาเหตุจากกิจกรรมที่ไม่บรรลุผล และคิ่งบประมาณที่ไม่สามารถดำเนินกิจกรรมได้
3. ตัวชี้วัดตามแผนปฏิบัติการเชิงยุทธศาสตร์มหาวิทยาลัย ประจำปีงบประมาณ พ.ศ. 2566 ไม่บรรลุผล จำนวน 17 ตัวชี้วัด (ตัวชี้วัดที่ 33 ร้อยละความพึงพอใจผู้ใช้บัณฑิตต่อสมรรถนะ ทักษะ และคุณลักษณะของบัณฑิตที่ผ่านกระบวนการ “วิศวกรสังคม” (มีทั้ง Hard Skills เฉพาะทาง และ Soft Skills แห่งศตวรรษที่ 21, ตัวชี้วัดที่ 34 จำนวน Social Enterprise และสถานประกอบการท้องถิ่นโดยนักศึกษา/บัณฑิตมหาวิทยาลัย, ตัวชี้วัดที่ 46 ร้อยละของนักศึกษาชั้นปีที่ 2 ที่เข้ารับการอบรมภาษาอังกฤษเทียบเท่าเกณฑ์ CEFR ระดับ A2, ตัวชี้วัดที่ 47 ร้อยละของนักศึกษาชั้นปีที่ 3 ที่เข้ารับการอบรมภาษาอังกฤษเทียบเท่าเกณฑ์ CEFR ระดับ B1, ตัวชี้วัดที่ 48 ร้อยละของนักศึกษาชั้นปีสุดท้ายที่ผ่านเกณฑ์การวัดผล CEFR ระดับ B1 และตัวชี้วัดที่ 60 จำนวนบุคลากรสายสนับสนุนที่เข้าสู่ตำแหน่งตามสายงานที่สูงขึ้น)

ข้อเสนอแนะ/แนวทางแก้ไข

1. ควรทบทวนกระบวนการปฏิบัติงานตามประเด็นยุทธศาสตร์ที่ผลการประเมินต่ำกว่าค่าเป้าหมาย โดยเฉพาะอย่างยิ่งตัวชี้วัดที่เกี่ยวกับความก้าวหน้าในสายอาชีพของบุคลากรสำนักงานอธิการบดี เพื่อขวัญและกำลังใจในการปฏิบัติหน้าที่ของบุคลากร การสื่อสารข้อมูลอย่างชัดเจนกับบุคลากรเพื่อสร้างแรงจูงใจในการพัฒนาตนเองให้มีความพร้อมเพื่อความก้าวหน้าในการปฏิบัติงาน
2. ควรมีกลไกในการกำกับ ติดตามการดำเนินโครงการให้สามารถบรรลุเป้าหมายตามตัวชี้วัดของแผนยุทธศาสตร์ให้มากขึ้น โดยอาจกำหนดค่าเป้าหมายความสำเร็จที่ท้าทายต่อการพัฒนาของมหาวิทยาลัยมากยิ่งขึ้น รวมทั้งกำหนดตัวชี้วัดความสำเร็จให้ครอบคลุมและตรงกับพันธกิจหลักของหน่วยงาน
3. ควรส่งเสริมและสนับสนุนบุคลากรแต่ละหน่วยงานให้ได้รับการพัฒนาความรู้ ทักษะ และประสบการณ์ที่ตรงกับหน้าที่งานที่ได้รับมอบหมาย อาทิ การเข้าร่วมการอบรมจากหน่วยงานภายในและภายนอกมหาวิทยาลัย การศึกษาดูงานนอกสถานที่ การเชิญวิทยากรในสาขาอาชีพนั้น ๆ มาให้ความรู้ รวมทั้งเร่งรัดให้บุคลากรได้พัฒนาตนเองควบคู่ไปกับการพัฒนาตามแผนงานของสำนักงานอธิการบดี

ภาคผนวก

แผนการดำเนินงาน และผลการเบิกจ่าย รายหน่วยงาน

วิทยาลัยการฝึกหัดครู

ที่	รหัสโครงการ	กิจกรรม	แผนการดำเนินงาน				รวมงบจัดสรร	ผลการเบิกจ่าย				รวมเบิกจ่าย	คงเหลือ	ระยะเวลาการดำเนินงาน	ผู้รับผิดชอบ
			ไตรมาส 1	ไตรมาส 2	ไตรมาส 3	ไตรมาส 4		ไตรมาส 1	ไตรมาส 2	ไตรมาส 3	ไตรมาส 4				
1	1-102-111-0101	ส่งเสริมชุมชนและท้องถิ่นให้เป็นฐานรากในการอนุรักษ์และสืบสานมรดกทางศิลปวัฒนธรรม อบรมพัฒนาภูมิปัญญาและดนตรีไทย	-	90,000.00	90,000.00	-	180,000.00		7,000.00	131,000.00	42,000.00	180,000.00	-	กิจกรรมที่ 1 วันที่ 18-19, 25-26 ก.พ. 66 กิจกรรมที่ 2 วันที่ 4 และ 11 มี.ค. 66 กิจกรรมที่ 3 วันที่ 18 มี.ค. 66 กิจกรรมที่ 4 วันที่ 4-9 เม.ย. 66	อาจารย์พัฒนทิพย์ ขาวบัสรัมย์
2	1-102-113-0301	การพัฒนาคุณภาพชีวิตเด็ก เยาวชนและผู้สูงอายุ ชุมชนริมคลองบางบัวโดยใช้มหาวิทยาลัยเป็นฐาน ตามหลักปรัชญาเศรษฐกิจพอเพียง (ระยะที่ 1)	-	10,000.00	10,000.00	-	20,000.00			14,725.00		14,725.00	5,275.00	กิจกรรมที่ 1 วันที่ 22 มี.ค. 66	ผู้ช่วยศาสตราจารย์ ดร.ชัยรัตน์ คำสี
3	1-102-113-0302	การพัฒนาทักษะการขายสินค้าออนไลน์เชิงรุกผ่านสื่อดิจิทัล อำเภอชัยบาดาล จังหวัดลพบุรี	-	150,000.00	-	-	150,000.00		150,000.00			150,000.00	-	1 ม.ค. - 28 ก.พ. 66	ผศ. ว่าที่ ร.ต.หญิง ดร.ชัญญาภา วัฒนธรรม
4	1-102-214-1001	การเสริมสร้างคุณลักษณะความเป็นครูมืออาชีพ และเสริมสร้างความเข้มแข็ง	30,000.00	30,000.00	60,000.00	50,000.00	170,000.00	30,000.00		90,000.00	50,000.00	170,000.00	-	กิจกรรมที่ 1 วันที่ 10 ธ.ค.65 กิจกรรมที่ 2 วันที่ 14 ธ.ค.65 กิจกรรมที่ 3 วันที่ 20 มี.ค. 66 กิจกรรมที่ 5 วันที่ 15-16 มิ.ย. 66 กิจกรรมที่ 4 วันที่ 19 ก.ค. 66	ผู้ช่วยศาสตราจารย์ ดร.ศศิธร โสภารัตน์
5	1-102-214-1002	การส่งเสริมและพัฒนาบุคลิกภาพ คุณธรรม จริยธรรม ทักษะสำหรับศตวรรษที่ 21	81,200.00	113,100.00	156,900.00	48,800.00	400,000.00	-	113,100.00	132,480.00	100,500.00	346,080.00	53,920.00	กิจกรรมที่ 1 วันที่ 22 ธ.ค.65 กิจกรรมที่ 2 วันที่ 28 ก.พ.-1 มี.ค. 66 กิจกรรมที่ 3 วันที่ 21 มี.ค.66 กิจกรรมที่ 4 วันที่ 1 พ.ค. 66 กิจกรรมที่ 5 วันที่ 17 พ.ค. 66 กิจกรรมที่ 6 วันที่ 20 ก.ค. 66	อาจารย์ ดร.สุรยศ ทรัพย์ประกอบ
6	1-102-215-1101	ส่งเสริมคุณภาพการศึกษาโรงเรียนตำรวจตระเวนชายแดนตามพระราชดำริสมเด็จพระกนิษฐาธิราชเจ้า กรมสมเด็จพระเทพรัตนราชสุดาฯ สยามบรมราชกุมารี	-	100,000.00	400,000.00	-	500,000.00			500,000.00		500,000.00	-	1 ก.พ. - 30 เม.ย. 66	ผู้ช่วยศาสตราจารย์ ดร.ประเสริฐ แซ่เอี๊ยบ
7	1-102-215-1102	ส่งเสริมสมรรถนะการจัดการเรียนรู้และการพัฒนาสื่อการเรียนรู้สำหรับครูประถมศึกษา สร้างชุมชนแห่งการเรียนรู้เชิงวิชาชีพสำหรับครูประถมศึกษาที่ไม่ได้ตรงเอก	-	-	170,000.00	-	170,000.00				170,000.00	170,000.00	-	ระยะที่ 1 วันที่ 27 พ.ค. 66 ระยะที่ 2 วันที่ 29 พ.ค. - 27 มิ.ย. 66	อาจารย์ ดร.สุรยศ ทรัพย์ประกอบ อาจารย์เกรียงไกร ชัยมกร
8	1-102-215-1103	พัฒนาทักษะการเรียนรู้ครูประจำการและคนในชุมชน	-	525,200.00	474,800.00	-	1,000,000.00		94,263.00	416,806.00	473,800.00	984,869.00	15,131.00	กิจกรรมที่ 1 วันที่ 4-5 และ 7 ก.พ.66 กิจกรรมที่ 2 วันที่ 9-10 ก.พ. 66 กิจกรรมที่ 3 วันที่ 25-26 ก.พ. 66 กิจกรรมที่ 4 วันที่ 2-3 มี.ค. 66 กิจกรรมที่ 5 วันที่ 17-18 มี.ค. 66	อาจารย์พิชชา ดอกไม้
9	1-102-215-1104	สมรรถนะการได้ขสำหรับครูกรุงเทพมหานคร นนทบุรี นครนายก และชัยบาดาลลพบุรี	-	70,000.00	100,000.00	-	170,000.00			170,000.00		170,000.00	-	วันที่ 1 ม.ค. - 31 พ.ค. 66	อาจารย์ ดร.นันทวรรณ แก้วโชติ
10	1-102-215-1105	การพัฒนาทักษะกระบวนการทางคณิตศาสตร์ของนักเรียนในระดับการศึกษาขั้นพื้นฐาน สำหรับโรงเรียนในเขตพื้นที่บริการวิชาการของมหาวิทยาลัยราชภัฏพระนคร	-	70,000.00	-	-	70,000.00		69,999.00			69,999.00	1.00	วันที่ 20 ม.ค. 66	อาจารย์ธิษณะ จงเจษฎ์
11	1-102-215-1106	การพัฒนาสมรรถนะวิชาชีพครูเพื่อส่งเสริมการเรียนรู้ในศตวรรษที่ 21 สำหรับบุคลากรทางการศึกษา ศิษย์เก่า และนักศึกษาคู	150,000.00	-	-	-	150,000.00	150,000.00				150,000.00	-	ระหว่างวันที่ 26 พ.ย.- 18 ธ.ค. 66	ผู้ช่วยศาสตราจารย์ ดร.ศศิธร โสภารัตน์

ที่	รหัสโครงการ	กิจกรรม	แผนการดำเนินงาน				รวมบจจัดสรร	ผลการเบิกจ่าย				รวมเบิกจ่าย	คงเหลือ	ระยะเวลาการดำเนินงาน	ผู้รับผิดชอบ
			ไตรมาส 1	ไตรมาส 2	ไตรมาส 3	ไตรมาส 4		ไตรมาส 1	ไตรมาส 2	ไตรมาส 3	ไตรมาส 4				
12	1-102-215-1107	ยกระดับคุณภาพการเรียนรู้ด้านการอ่าน การเขียนและการคิดวิเคราะห์ของนักเรียนในระดับ การศึกษาขั้นพื้นฐานของจังหวัดนบุรี ด้วย การจัดการเรียนรู้แบบ Active Learning เพื่อ ส่งเสริมทักษะในศตวรรษที่ 21”	-	-	170,000.00	-	170,000.00				166,400.00	166,400.00	3,600.00	ระยะที่ 1 วันที่ 10-11 มิ.ย. 66 ระยะที่ 2 วันที่ 16 มิ.ย. 66 ระยะที่ 3 วันที่ 19-22 มิ.ย. 66	อาจารย์ปรัชญา ใจภักดี
13	1-102-215-1108	พัฒนาสมรรถนะหลักและสมรรถนะเฉพาะทาง วิทยาศาสตร์ของผู้เรียนระดับประถมศึกษาเพื่อ นำไปสู่การเรียนรู้ในศตวรรษที่ 21	-	-	100,000.00	-	100,000.00				99,959.00	99,959.00	41.00	17 - 19 พ.ค. 66	อาจารย์ ดร.อภิชาติ พักคิน
14	1-102-215-1109	การบูรณาการศาสตร์พระราชากับการบริการ วิชาการ การวิจัย และศิลปวัฒนธรรม โดยใช้การ ผูกอบรวมกับการศึกษาแห่งเรียนรู้ในการ เรียนรู้ภูมิสังคมเพื่อพัฒนาท้องถิ่นอย่างยั่งยืน สำหรับครูสังคมศึกษา	-	-	150,000.00	-	150,000.00				138,629.00	138,629.00	11,371.00	วันที่ 23-25 มิ.ย. 66	อาจารย์มนพัทธ์ สีขาว
15	1-102-215-1110	การพัฒนาทักษะการจัดการเรียนรู้เชิงรุก (Active Learning) ของครูผู้สอนในเครือข่าย โรงเรียนขนาดเล็กเพื่อพัฒนาสมรรถนะผู้เรียน ระดับประถมศึกษา	7,530.00	93,020.00	50,560.00	48,890.00	200,000.00	7,290.00	8,564.00	134,141.00	48,890.00	198,885.00	1,115.00	1 ธ.ค.65 - 31 ส.ค. 66	อาจารย์ ดร.ชัชพล เต็มธรรม
16	1-102-311-1201	ส่งเสริมกระบวนการวิศวกรรมสังคมแก่นักศึกษา / พัฒนากลุ่มและอสังคมนักศึกษาร่วมกับ ชุมชนและสังคม		-	150,000	-	150,000.00				147,400.00	147,400.00	2,600.00	กิจกรรมที่ 1 วันที่ 2 พ.ค. 66 กิจกรรมที่ 2 วันที่ 5-26 พ.ค. 66	ผู้ช่วยศาสตราจารย์ประจักษ์ ประจวบโชค
17	1-102-314-1701	พัฒนาทักษะการใช้โปรแกรมเพื่อส่งเสริม สมรรถนะภาษาอังกฤษสำหรับบุคลากรและ นักศึกษาคู		28,400	10,800	10,800	50,000.00			39,195.00	10,800.00	49,995.00	5.00	กิจกรรมที่ 1 วันที่ 3 พ.ค. 66	ผู้ช่วยศาสตราจารย์ ดร.พิชามญชุ์ จัรัสศรี
18	1-102-314-1801	การอบรมเชิงปฏิบัติการ เรื่อง การพัฒนาดิจิทัล คอนเทนต์ (Digital Content) เพื่อสนับสนุน การจัดการเรียนรู้ผ่าน MOOC		100,000	-	-	100,000.00		100,000.00			100,000.00	-	1 ม.ค. - มี.ค.66	ผศ. ว่าที่ ร.ต.หญิง ดร.ชัชฎาภา วัฒนธรรม
19	1-102-315-1901	ส่งเสริมการดำเนินงานระบบประกันคุณภาพ การศึกษาของวิทยาลัยการศึกษิตศู		20,000	-	40,000	60,000.00			20,000.00	27,600.00	47,600.00	12,400.00	ช่วงที่ 1 วันที่ 1 ก.พ.- 31 มี.ค.66 ช่วงที่ 2 วันที่ 1 ก.ค. - 31 ส.ค. 66	ผู้ช่วยศาสตราจารย์เจนศึก โพธิศาสตร์
20	1-102-315-1902	ส่งเสริมการดำเนินการทวนสอบผลสัมฤทธิ์ ตามมาตรฐานการเรียนรู้ของวิทยาลัยการศึกษิต ศู /ส่งเสริมการดำเนินงานระบบประกัน คุณภาพการศึกษาในระดับหลักสูตรของวิทยาลัย การศึกษิตศู /สร้างแผนเพื่อพัฒนาระบบและ กลไกที่สอดคล้องกับเกณฑ์การประกันคุณภาพ		-	170,000	-	170,000.00			41,200.00	119,600.00	160,800.00	9,200.00	1 พ.ค. - 31 ส.ค. 66	ผู้ช่วยศาสตราจารย์เจนศึก โพธิศาสตร์
21	1-102-411-2001	ทบทวน วิเคราะห์แผนการดำเนินงานและการ ปฏิบัติงานของวิทยาลัยการศึกษิตศู	-	-	20,000	-	20,000.00				20,000.00	20,000.00	-	วันที่ 23 มิ.ย. 66	ผู้ช่วยศาสตราจารย์เจนศึก โพธิศาสตร์
22	1-102-413-2202	พัฒนาศักยภาพบุคลากรสายวิชาการและสาย สนับสนุน	-	-	100,000	-	100,000.00			100,000.00		100,000.00	-	วันที่ 23-25 พ.ค. 66	ผู้ช่วยศาสตราจารย์เจนศึก โพธิศาสตร์
23	1-102-414-2308	ปรับปรุงพัฒนาและจัดหาสื่อ อุปกรณ์ และวัสดุ เพื่อสนับสนุนการดำเนินงานของสำนักงาน	100,000	100,000	117,700	-	317,700.00	-	146,324.20		171,369.40	317,693.60	6.40	1 ธ.ค.65 - 31 ส.ค. 66	ผู้ช่วยศาสตราจารย์เจนศึก โพธิศาสตร์
24	1-102-414-2309	ชุดครุภัณฑ์ระบบการเรียนรู้ภาษาอังกฤษออนไลน์	849,000	-	-	-	849,000.00	-	847,000.00			847,000.00	2,000.00	1 ม.ค.-28 ก.พ.66	ผู้ช่วยศาสตราจารย์ ดร.ศศิธร โสภารัตน์

ที่	รหัสโครงการ	กิจกรรม	แผนการดำเนินงาน				รวมงบจัดสรร	ผลการเบิกจ่าย				รวมเบิกจ่าย	คงเหลือ	ระยะเวลาการดำเนินงาน	ผู้รับผิดชอบ
			ไตรมาส 1	ไตรมาส 2	ไตรมาส 3	ไตรมาส 4		ไตรมาส 1	ไตรมาส 2	ไตรมาส 3	ไตรมาส 4				
25	2-102-211-0701	พัฒนาทักษะความรู้ ให้มีทักษะที่พึงประสงค์ในศตวรรษที่ 21 และคุณลักษณะ 4 ประการ สาขาฟิสิกส์และสาขาการสอนวิทยาศาสตร์และเทคโนโลยี	-	21,000	-	-	21,000.00		4,200.00	16,800.00		21,000.00	-	วันที่ 7-10 มี.ค. 66	ผู้ช่วยศาสตราจารย์ประจักษ์ ประจวบโชค
26	2-102-211-0702	การพัฒนาทักษะและสมรรถนะในศตวรรษที่ 21 เพื่อการสอบบรรจุครูสาขาวิชาการประถมศึกษา	-	41,600	8,400	-	50,000.00		41,600.00	8,400.00		50,000.00	-	วันที่ 1-2 มี.ค. 66	อาจารย์ณัฐกานต์ เรือนคำ
27	2-102-211-0703	จัดหาทรัพยากรวัสดุอุปกรณ์กีฬาให้เพียงพอและมีประสิทธิภาพในการเรียนการสอน	13,800	-	-	-	13,800.00	13,799.00				13,799.00	1.00	1 ต.ค.- 30 พ.ย.65	อาจารย์ ดร.อดิเทพ ณ พัทลุง
28	2-102-211-0704	พัฒนาทักษะและความรู้ นักศึกษาคณะครุศึกษา การส่งเสริมการออกกำลังกายและเล่นกีฬาเพื่อยกระดับคุณภาพการศึกษาในโรงเรียน	-	36,200	-	-	36,200.00		36,200.00			36,200.00	-	วันที่ 13 - 15 ม.ค.66	อาจารย์ ดร.อดิเทพ ณ พัทลุง
29	2-102-211-0705	พัฒนาความรู้ และทักษะในศตวรรษที่ 21 คณิตศาสตร์	-	22,300	69,700	-	92,000.00		22,300.00	3,700.00	55,200.00	81,200.00	10,800.00	กิจกรรมที่ 1 วันที่ 20 มี.ค. 66 กิจกรรมที่ 2 วันที่ 22 มี.ค. 66 กิจกรรมที่ 3 วันที่ 12-14 มิ.ย. 66 กิจกรรมที่ 4 วันที่ 19.20 มิ.ย. 66	อาจารย์ธนิษะ จงเจษฎ์
30	2-102-211-0706	การอบรมเชิงปฏิบัติการเพื่อพัฒนาทักษะที่พึงประสงค์ของนักศึกษาสาขาวิชาคอมพิวเตอร์ในศตวรรษที่ 21	-	-	30,000	-	30,000.00				30,000.00	30,000.00	-	วันที่ 10 - 12 มิ.ย.66	อาจารย์ ดร.จอมสุรางค์ สิมเป็ประเสริฐกุล
31	2-102-211-0707	การพัฒนาสมรรถนะภาษาอังกฤษร่วมกับสมรรถนะเฉพาะทางวิทยาศาสตร์ของนักศึกษา สาขาวิชาวิทยาศาสตร์ทั่วไปเพื่อนำไปสู่การเรียนรู้ในศตวรรษที่ 21	-	-	38,000	-	38,000.00			32,745.00	5,255.00	38,000.00	-	1-30 มิ.ย. 66	อาจารย์ ดร.อภิชาติ พัดมิน
32	2-102-211-0708	การปรับพื้นฐานความรู้สู่ความเป็นนักศึกษาคณะครุศึกษา (ภาษาไทยพระนคร / การอบรมเชิงปฏิบัติการ เรื่อง ภาษาไทยกับศาสตร์การสอนในศตวรรษที่ 21 / การอบรมเชิงปฏิบัติการ เรื่อง ศิลปภาษาชาติ ศาสตร์ภาษาไทย (วันภาษาไทยแห่งชาติ) ประจำปี	-	-	26,000	31,000	57,000.00				57,000.00	57,000.00	-	กิจกรรมที่ 1 วันที่ 17 มิ.ย. 66 กิจกรรมที่ 2 วันที่ 16 และ 18 ส.ค.66	อาจารย์ปรัชญา ไจภักดี
33	2-102-211-0709	การอบรมเชิงปฏิบัติการ เรื่อง การเตรียมความพร้อมก่อนออกสังเกตการสอนในสถานศึกษา (การปฐมนิเทศ Prac 1/2566)	-	150,000	-	-	150,000.00	115,178.00		1,800.00		116,978.00	33,022.00	กิจกรรมที่ 1 วันที่ 5 ม.ค. 66 กิจกรรมที่ 2 วันที่ 31 ม.ค. 66	อาจารย์ ดร.สุทธ ทวีทรัพย์ประกอบ
34	2-102-211-0710	เสริมสร้างความรู้และทักษะสำหรับการเป็นครูผู้สอนภาษาอังกฤษมืออาชีพตามเกณฑ์มาตรฐานวิชาชีพครู	4,980	62,156	7,760	-	74,896.00	4,811.00	37,825.00	24,500.00		67,136.00	7,760.00	1 พ.ย.65 - 30 มิ.ย. 66	อาจารย์เสถียรพันธุ์ ขุนมนตรี
35	2-102-211-0711	การบูรณาการความรู้สังคมศึกษาและทักษะภาษาอังกฤษโดยใช้กลยุทธ์ทัศนศึกษาและกระบวนการกลุ่ม (Field Trip Strategies and Group Process)	-	20,000	-	-	20,000.00		20,000.00			20,000.00	-	1 ม.ค. - 28 ก.พ.66	ผู้ช่วยศาสตราจารย์ ดร.วรรณพร บุญญาสถิตย์ อาจารย์ ดร.พิทักษ์ เมื่อนกมี
36	2-102-211-0712	พัฒนาองค์ความรู้และทักษะการจัดการเรียนรู้ สังคมศึกษา/ กิจกรรมพัฒนานักศึกษาคณะครุศึกษา TQF และทักษะในศตวรรษที่ 21	-	10,000	-	-	10,000.00		10,000.00			10,000.00	-	วันที่ 15 มี.ค. 66	อาจารย์บุญเลิศ สุ่มประเสริฐ อาจารย์ ดร.พิชาติ แก้วพวง

ที่	รหัสโครงการ	กิจกรรม	แผนการดำเนินงาน				รวมบจัตสร	ผลการเบิกจ่าย				รวมเบิกจ่าย	คงเหลือ	ระยะเวลาการดำเนินงาน	ผู้รับผิดชอบ
			ไตรมาส 1	ไตรมาส 2	ไตรมาส 3	ไตรมาส 4		ไตรมาส 1	ไตรมาส 2	ไตรมาส 3	ไตรมาส 4				
37	2-102-211-0713	การบูรณาการบริการวิชาการกับการเรียนการสอนและ/หรือการวิจัยสาขาวิชาสังคมศึกษา/ การแข่งขันตอบปัญหาอาเซียนศึกษา ครั้งที่ 8	-	-	-	20,000	20,000.00				20,000.00	20,000.00	-	วันที่ 11 ส.ค. 66	อาจารย์ ดร.พิชาติ แก้วพวง อาจารย์มนพัทธ์ สีขาว
38	2-102-211-0714	พัฒนานักศึกษาศูนย์การเรียนรู้เป็นครูวิถีใหม่อย่างมีอาชีพในศตวรรษที่ 21	10,000	32,000	-	44,000	86,000.00	10,000.00	21,200.00	10,800.00	44,000.00	86,000.00	-	ระยะที่ 1 วันที่ 10-11 มิ.ย. 66 ระยะที่ 2 วันที่ 16 มิ.ย. 66 ระยะที่ 3 วันที่ 19-22 มิ.ย. 66	อาจารย์ ดร.พัชราภรณ์ พุทธิกุล
39	2-102-211-0715	การเตรียมความพร้อมด้านความรู้และทักษะที่เกี่ยวข้องกับการทำงานให้กับนักศึกษาเตรียมฝึกประสบการณ์วิชาชีพจิตวิทยา	-	-	-	14,000	14,000.00				14,000.00	14,000.00	-	วันที่ 24-25 ก.ค. 66	ผู้ช่วยศาสตราจารย์ ดร.เกษกรณ์ นุชประสพ
40	2-102-211-0716	การปฐมนิเทศและเตรียมความพร้อมในการเรียนสำหรับนักศึกษาจิตวิทยาชั้นปีที่ 1	-	-	14,000	-	14,000.00				1,300.00	1,300.00	12,700.00	วันที่ 10 มิ.ย.66	อาจารย์ ดร.อัครารวรรณ จันทร์เพ็ญศรี
41	2-102-211-0717	อบรมทักษะศตวรรษ 21 ให้กับนักศึกษาสาขาจิตวิทยา	-	-	14,000	-	14,000.00				14,000.00	14,000.00	-	วันที่ 13 มิ.ย.66	อาจารย์ ดร.ปิยะดา จุลวรรณนา
42	2-102-211-0718	การอบรมเชิงปฏิบัติการดูแลและส่งเสริมพัฒนาการเด็กพิเศษ และการบ่มเพาะสมรรถนะด้านความรู้และทักษะการให้คำปรึกษาและแนะแนว	-	-	14,000	-	14,000.00				14,000.00	14,000.00	-	วันที่ 20 มิ.ย.66	อาจารย์ ดร.กอบแก้ว บุญบุตร
43	2-102-211-0719	เสริมศักยภาพครูมืออาชีพทางด้านทักษะพื้นฐานทางนาฏศิลป์ศึกษา / กิจกรรมพิธีไหว้ครู ครอบครูทางด้านนาฏศิลป์ไทย สาขาวิชานาฏศิลป์ศึกษา / พัฒนากิจกรรมในการปฏิบัติทางการแสดงอย่างมีประสิทธิภาพเพื่อพัฒนาการของผู้เรียน / พัฒนาคความรู้ และทักษะในศตวรรษที่ 21 การจัดการแสดงผลสัมฤทธิ์รายวิชาเพื่อศึกษานาฏศิลป์ศึกษา	-	10,900	7,200	25,900	44,000.00		4,800.00	6,100.00	33,100.00	44,000.00	-	27-มิ.ย.-66	อาจารย์กนิษฐา สังข์รัตน์
44	2-102-211-0720	เสริมสร้างความรู้และทักษะสำหรับการเป็นครูผู้สอนพระพุทธศาสนามืออาชีพตามเกณฑ์มาตรฐานวิชาชีพครู	-	24,000	-	-	24,000.00		24,000.00			24,000.00	-		รองศาสตราจารย์ ดร.อำพล บุตคาสาร
45	2-102-211-0721	จัดหาสื่อ อุปกรณ์การเรียนการสอน และสารเคมีสำหรับปฏิบัติการทางวิทยาศาสตร์	-	20,000	30,000	-	50,000.00		20,000.00	29,597.90		49,597.90	402.10		ผู้ช่วยศาสตราจารย์ ดร.ศศิธร โสภรัตน์
46	2-102-212-0801	พิธี ไหว้ครูคนตรีไทย	-	-	-	25,000	25,000.00					25,000.00	-		อาจารย์พันทิพย์ ขาวปลื้ม
47	2-102-212-0802	บ่มเพาะและปลูกฝังคุณธรรม จริยธรรมให้กับนักศึกษาครูด้วยกิจกรรมลูกเสือ	-	50,000	-	-	50,000.00		50,000.00			50,000.00	-		ผู้ช่วยศาสตราจารย์กัทรานิชย์ พรหมสุรินทร์
48	2-102-414-2301	เงินเดือนพนักงานมหาวิทยาลัย สายสนับสนุน (เงินรายได้)	370,575	370,575	370,575	299,675	1,411,400.00	370,575.00	370,575.00	370,575.00	299,675.00	1,411,400.00	-	1 ต.ค.65 - 30 ก.ย. 66	นางสาวนิตา ช้างเย็นฉ่ำ
49	2-102-414-2303	บริหารจัดการสนับสนุนการจัดการเรียนการสอน (ค่าตอบแทนการสอนเกินภาระงาน/อาจารย์พิเศษ/ค่าฝึกประสบการณ์วิชาชีพเตรียมประสบการณ์)	365,000	365,000	301,100	-	1,031,100.00	152,100.00	879,000.00			1,031,100.00	-	1 ต.ค.65 - 30 ก.ย. 66	นางสาวนิตา ช้างเย็นฉ่ำ
50	2-102-414-2313	การบูรณาการทรัพยากรเพื่อใช้ประโยชน์ร่วมกันอย่างมีประสิทธิภาพและการสนับสนุนการบริหารงาน	98,000	98,000	98,000	98,000	392,000.00	26,000.00	40,686.25	52,533.90	272,753.36	391,973.51	26.49	1 ต.ค.65 - 30 ก.ย. 66	นางสาวนิตา ช้างเย็นฉ่ำ
51	3-102-212-0803	พระนครธรรมสำหรับบัณฑิตศึกษา	-	-	120,000	-	120,000.00				47,000.00	47,000.00	73,000.00	2-4 ก.ค. 66	ผู้ช่วยศาสตราจารย์ ดร.เจนศึก โพธิศาสตร์

ที่	รหัสโครงการ	กิจกรรม	แผนการดำเนินงาน				รวมงบจัดสรร	ผลการเบิกจ่าย				รวมเบิกจ่าย	คงเหลือ	ระยะเวลาการดำเนินงาน	ผู้รับผิดชอบ
			ไตรมาส 1	ไตรมาส 2	ไตรมาส 3	ไตรมาส 4		ไตรมาส 1	ไตรมาส 2	ไตรมาส 3	ไตรมาส 4				
52	3-102-314-1601	การพัฒนาสมรรถนะนักศึกษาวิชาชีพครูเพื่อนำไปสู่การเป็นครูมืออาชีพในศตวรรษที่ 21 (ป.บัณฑิต)	7,200	11,700	7,200	11,700	37,800.00	7,200.00	-	11,650.00	18,900.00	37,750.00	50.00	กิจกรรมที่ 1 วันที่ 11 มี.ค. 66	ผู้ช่วยศาสตราจารย์ ดร.พิชามญชุ์ จำรัสศรี
53	3-102-314-1602	อบรมเตรียมความพร้อมนักศึกษา ป.บัณฑิตวิชาชีพครู ในการสอบขอรับใบประกอบวิชาชีพครู (ป.บัณฑิต)	-	-	40,500	40,500	81,000.00				73,400.00	73,400.00	7,600.00	1-3 ส.ค. 66	ผู้ช่วยศาสตราจารย์ ดร.ประเสริฐ แซ่เอี่ยม
54	3-102-314-1603	การจัดการงบประมาณในการบริหารหลักสูตร (นิเทศ) (ป.บัณฑิต)	-	79,053	60,947	140,000	280,000.00	-	79,053.00	-	90,474.00	169,527.00	110,473.00	1 ม.ค.- 31 ก.ค.66	ผู้ช่วยศาสตราจารย์ ดร.ประเสริฐ แซ่เอี่ยม
55	3-102-314-1604	การสัมมนาและศึกษาดูงานการบริหารสถานศึกษาและหรือหน่วยงานการศึกษา (สาขาวิชาการบริหารการศึกษา)	-	122,800	-	-	122,800.00		122,800.00			122,800.00	-	1-10 ก.พ. 66	อาจารย์ ดร.มีนมาล พรานป่า
56	3-102-314-1605	การจัดสัมมนาการเขียนบทความวิจัยและเผยแพร่ผลงานวิจัย(สาขาวิชาการบริหารการศึกษา)	7,500	24,400	45,600	20,000	97,500.00	7,500.00	24,400.00		38,300.00	70,200.00	27,300.00	สนับสนุนการตีพิมพ์ผลงานวิจัย ช่วงเดือน เม.ย. - มิ.ย. 66	อาจารย์ ดร.มีนมาล พรานป่า
57	3-102-314-1606	การพัฒนาการบริหารจัดการและการจัดการศึกษา(สาขาวิชาการบริหารการศึกษา)	30,000	75,300	19,700	44,200	169,200.00	58,200.00	47,100.00		56,200.00	161,500.00	7,700.00	กิจกรรมที่ 1 วันที่ 23 พ.ย. 65 กิจกรรมที่ 2 วันที่ 22 ธ.ค. 65	อาจารย์ ดร.ศิริรัตน์ ทอมมีศรี
58	3-102-314-1607	การตีพิมพ์เผยแพร่บทความวิจัยในวารสารวิชาการระดับชาติ หรือ การนำเสนอผลงานวิจัยในงานประชุมวิชาการ (คณิตศาสตร์)	-	-	6,000	4,000	10,000.00	-		5,000.00	3,500.00	8,500.00	1,500.00	1 เม.ย. - 31 ส.ค. 66	ผู้ช่วยศาสตราจารย์ ดร.พรสิน สุภาวาลัย
59	3-102-314-1608	พัฒนาคำโครวิทยานิพนธ์และติดตามความก้าวหน้าวิทยานิพนธ์ สำหรับนักศึกษาสาขาวิชาคณิตศาสตร์ศึกษา	-	-	10,800	-	10,800.00					-	10,800.00	สิ้นงบประมาณ	ผู้ช่วยศาสตราจารย์ ดร.พรสิน สุภาวาลัย
60	3-102-314-1609	พัฒนากิจกรรมการเรียนรู้การคิดวิเคราะห์และแก้ปัญหาทางคณิตศาสตร์	-	-	-	-	-					-	-	สิ้นงบประมาณ	ผู้ช่วยศาสตราจารย์ ดร.กฤษณะ ไสยงมา
61	3-102-314-1610	การศึกษาดูงานและประชุมทางวิชาการด้านคณิตศาสตร์และคณิตศาสตร์ศึกษา	-	-	-	56,700	56,700.00			9,300.00		9,300.00	47,400.00	วันที่ 20-22 ก.ค.	ผู้ช่วยศาสตราจารย์ ดร.พรสิน สุภาวาลัย
62	3-102-314-1611	การบริหารวิชาการระดับสาขาวิชา เพื่อชุมชนเข้มแข็งและเกิดการพัฒนายั่งยืน (ปทุมวัน)	-	-	-	40,000	40,000.00					-	40,000.00	สิ้นงบประมาณ	อาจารย์ ดร.ปิยลักษณ์ อัครรัตน์
63	3-102-314-1612	การพัฒนาศักยภาพการทำวิทยานิพนธ์ (ปทุมวัน)	-	70,000	-	-	70,000.00		69,840.00			69,840.00	160.00	วันที่ 12-15 ก.พ.66	อาจารย์ ดร.ปิยลักษณ์ อัครรัตน์
64	3-102-314-1613	ศึกษาดูงานนวัตกรรมการจัดการโรงเรียนอนุบาล (ปทุมวัน)	-	-	-	60,000	60,000.00					-	60,000.00	สิ้นงบประมาณ	อาจารย์ ดร.ปิยลักษณ์ อัครรัตน์
65	3-102-314-1614	การพัฒนาให้นักศึกษาให้มีทักษะที่พึงประสงค์ในศตวรรษที่ 21 (ปทุมวัน)	-	30,000	-	-	30,000.00		29,620.00			29,620.00	380.00	วันที่ 5-6 มี.ค.66	อาจารย์ ดร.ปิยลักษณ์ อัครรัตน์
66	3-102-314-1615	บริหารจัดการคุณภาพหลักสูตรครุศาสตรมหาบัณฑิต สาขาวิชาการศึกษาศาสตร์ปทุมวัน	-	35,000	40,000	45,000	120,000.00		35,000.00		52,000.00	87,000.00	33,000.00	วันที่ 1 ม.ค. -31 ส.ค. 66	อาจารย์ ดร.ปิยลักษณ์ อัครรัตน์
67	3-102-314-1616	การบริหารวิชาการ การบริหารจัดการหลักสูตรและสร้างเสริมทักษะในศตวรรษที่ 21 (สาขาวิชาหลักสูตรและการสอน)	29,082	23,100	38,518	18,300	109,000.00	29,082.00	23,100.00		38,508.00	90,690.00	18,310.00	วันที่ 1 ต.ค.65 -30 ก.ย. 66	ผู้ช่วยศาสตราจารย์ ดร.กัญญาภัทร นธิศรารากุล

ที่	รหัสโครงการ	กิจกรรม	แผนการดำเนินงาน				รวมงบจัดสรร	ผลการเบิกจ่าย				รวมเบิกจ่าย	คงเหลือ	ระยะเวลาการดำเนินงาน	ผู้รับผิดชอบ
			ไตรมาส 1	ไตรมาส 2	ไตรมาส 3	ไตรมาส 4		ไตรมาส 1	ไตรมาส 2	ไตรมาส 3	ไตรมาส 4				
68	3-102-314-1617	ปรับปรุง/พัฒนาศักยภาพการบริหารจัดการ การดำเนินงานการบริหารจัดการของคณะ การวิจัย การบูรณาการการจัดการเรียนการสอน และจัดหาสื่อ วัสดุ ครุภัณฑ์ ที่มีประสิทธิภาพในยุคปกติใหม่ / คณินวิทยานิพนธ์และการค้นคว้าอิสระ / ทุนอุดหนุนการตีพิมพ์เผยแพร่ ผลงานวิจัยระดับบัณฑิตศึกษา / การเชิญ เกียรตินักศึกษาและผู้สำเร็จการศึกษาที่มีผลงาน วิทยานิพนธ์ยอดเยี่ยมหรือเรียนดี / จัดทำสื่อ ประชาสัมพันธ์บัณฑิตศึกษา / จัดทำวิดิทัศน์ของ หน่วยงานเชิงรุกและสร้างเครือข่าย/ พัฒนา ศักยภาพบุคลากร	605,100	605,100	605,100	605,100	2,420,400.00	14,960.00	288,234.00	83,600.00	365,563.00	752,357.00	1,668,043.00	สนับสนุนการจัดการเรียนการสอนระดับ บัณฑิตศึกษา ตลอดปีการศึกษา	ผู้ช่วยศาสตราจารย์ ดร.เจนศึก โพธิศาสตร์
69	3-102-315-1903	ทวนสอบผลสัมฤทธิ์ การประกันคุณภาพ หลักสูตรและจัดทวนสอบประกอบการเรียน การสอน (ป.บัณฑิต)	10,000	-	30,000	10,000	50,000.00	10,000.00		22,800.00	17,200.00	50,000.00	-	1 ต.ค.65 - 31 ส.ค. 66	ผู้ช่วยศาสตราจารย์ ดร.พิชามญชุ์ จัรัสศรี
70	3-102-315-1904	ทวนสอบวัดผลสัมฤทธิ์และการประกันคุณภาพ การศึกษายาใน (การบริหารการศึกษา)	-	-	35,800	-	35,800.00			32,500.00		32,500.00	3,300.00	1 เม.ย. - 30 มี.ย.66	อาจารย์ ดร.ศิริรัตน์ ทองมีศรี
71	3-102-315-1905	การบริหารจัดการคุณภาพหลักสูตร / กิจกรรม การทวนสอบผลสัมฤทธิ์ทางการเรียน (คณิตศาสตร์)	-	-	11,700	-	11,700.00				11,550.00	11,550.00	150.00	1 - 31 ส.ค.66	ผู้ช่วยศาสตราจารย์ ดร.กฤษณะ โสภณา
72	3-102-315-1906	การประกันคุณภาพการศึกษายาในระดับ หลักสูตร (ปฐมวัย)	-	-	-	30,000	30,000.00				29,810.00	29,810.00	190.00	1 - 31 ส.ค.66	อาจารย์ ดร.ปิยลักษณ์ อัครรัตน์
73	3-102-315-1907	บริหารจัดการทวนสอบผลสัมฤทธิ์และการ ประกันคุณภาพ (สาขาวิชาหลักสูตรและการสอน)	-	-	21,000	-	21,000.00			12,000.00	9,000.00	21,000.00	-	1 - 31 ก.ค. 66	ผู้ช่วยศาสตราจารย์ ดร.กัญญมัทรี นิลสุวรรณากุล
74	3-102-414-2302	เงินเดือนพนักงานมหาวิทยาลัย สายสนับสนุน (เงินรายได้)	225,925	225,925	225,925	225,925	903,700.00	225,925.00	225,925.00	225,925.00	225,925.00	903,700.00	-	1 ต.ค.65 - 30 ก.ย. 66	หัวหน้าสำนักงานคนบดี
							-					-	-		
		รวม	2,994,892	4,135,829	4,848,285	2,107,490	14,086,496	1,232,620.00	4,063,708.45	2,749,873.80	3,724,560.76	11,770,763.01	2,315,732.99		

หมายเหตุ : อ้างอิงผลการตัดยอดงบประมาณที่กองนโยบายและแผน ณ วันที่ 15 ต.ค. 66

โรงเรียนมัธยมสาธิตวัดพระศรีมหาธาตุฯ

ที่	รหัสโครงการ	กิจกรรม	แผนการดำเนินงาน				รวมงบจัดสรร	ผลการเบิกจ่าย				รวมเบิกจ่าย	คงเหลือ	ระยะเวลาการดำเนินงาน	ผู้รับผิดชอบ
			ไตรมาส 1	ไตรมาส 2	ไตรมาส 3	ไตรมาส 4		ไตรมาส 1	ไตรมาส 2	ไตรมาส 3	ไตรมาส 4				
1	1-107-112-0201	ประเพณีลอยกระทง ประจำปี 2565	89,560.00	-	-	-	89,560.00	49,436.00	37,800.00		2,324.00	89,560.00	-	วันที่ 8 พ.ย. 65	อาจารย์รวิชัย แก้วทอง
2	1-107-112-0202	สืบสานประเพณีวันสงกรานต์	-	-	14,375.00	-	14,375.00	-	-	14,000.00	375.00	14,375.00	-	วันที่ 11 เม.ย. 66	อาจารย์ณิศา กุสิดฤทธิ์
3	1-107-112-0203	พิธีไหว้ครู ประดับเข็มและมอบประกาศนียบัตรนักเรียนเรียนดี	-	-	10,000.00	-	10,000.00	-	-	6,100.00	3,900.00	10,000.00	-	วันที่ 7 มิ.ย. 66	อาจารย์โสฬส ทีทัศน์
4	1-107-112-0204	วันแม่แห่งชาติ	-	-	-	12,000.00	12,000.00	-	-	12,000.00		12,000.00	-	วันที่ 11 ส.ค. 66	อาจารย์อดิพงษ์ ชัยวาที
5	1-107-114-0501	พัฒนาสิ่งแวดล้อมในชุมชน	-	-	30,000.00	30,000.00	60,000.00	-	-	60,000.00		60,000.00	-	วันที่ 17 มิ.ย. 66	อาจารย์พิไลลักษณ์ คำมาระ
6	1-107-214-1001	ส่งเสริมกระบวนการฝึกประสบการณ์วิชาชีพทุกสาขา	10,000.00	-	-	-	10,000.00	-	9,977.75		22.25	10,000.00	-	วัน 1 ต.ค.- 31 ธ.ค. 65	อาจารย์สุสิทธิ์ณัฐ ล้านาค
7	1-107-215-1101	พัฒนาโรงเรียนสาธิตให้เป็นศูนย์ฝึกปฏิบัติการเป็นต้นแบบให้โรงเรียนในท้องถิ่น	-	10,000.00	67,300.00	-	77,300.00	-	-	27,039.15	50,260.85	77,300.00	-	วันที่ 1 มี.ค.- 30 เม.ย. 66	อาจารย์ ดร.ชัยเดช นาคสะอาด
8	1-107-314-1401	ส่งเสริมและสนับสนุนผลงานวิจัย บูรณาการการสอน การวิจัยและการบริการวิชาการ	-	-	7,400.00	-	7,400.00	-	-	7,400.00		7,400.00	-	วันที่ 8 พ.ค. 66	อาจารย์คมเวช แดงประไพ
9	1-107-314-1501	สนับสนุนการผลิตและจัดหาเอกสาร ตำรา เพื่อใช้ในกระบวนการเรียนการสอน	300,000.00	200,000.00	300,000.00	200,000.00	1,000,000.00	96,214.40	337,948.80	97,370.00	468,466.80	1,000,000.00	-	วันที่ 1 ต.ค.65-31 ส.ค. 66	อาจารย์โอฬ่า ตรุษสารท
10	1-107-314-1502	สนับสนุนค่าน้ำสื่อ ค่าอุปกรณ์การเรียนและค่าเครื่องแบบนักเรียน	245,000.00	-	1,795,000.00	-	2,040,000.00	-	-	2,040,000.00		2,040,000.00	-	วันที่ 1-31 ต.ค.65 และ 1-30 เม.ย.66	อาจารย์ชิตาพันธุ์ มูลผล
11	1-107-314-1503	กีฬาคณะสีสัมพันธ์	150,000.00	-	-	-	150,000.00	22,500.00	118,368.85		9,131.15	150,000.00	-	วันที่ 1 ธ.ค. 65	อาจารย์กฤษณะ ชัยน
12	1-107-314-1504	กีฬาสาธิตราชภัฏสัมพันธ์	243,600.00	-	-	-	243,600.00	-	142,546.90		101,053.10	243,600.00	-	วันที่ 20 ธ.ค. 65	อาจารย์ศุภสิน ภูลด้วง
13	1-107-314-1505	จัดทำหนังสือวิชาการ หนังสืออิเล็กทรอนิกส์ (E-Books) และสื่อเพื่อการเรียนรู้ของห้องสมุด	30,000.00	-	-	30,000.00	60,000.00	-	29,838.85	-	30,161.15	60,000.00	-	วันที่ 1-31 ต.ค.65 และ 1-30 เม.ย.66	อาจารย์บุษรา มุหนะหมัด
14	1-107-314-1506	การส่งเสริมโครงการวิจัยและผลงานสร้างสรรค์ทางวิทยาศาสตร์และเทคโนโลยี	80,000.00	-	-	-	80,000.00	-	80,000.00			80,000.00	-	วันที่ 15 ต.ค.65	อาจารย์พีรพงศ์ บุญฤกษ์
15	1-107-314-1507	พัฒนาทักษะกระบวนการคิด กระบวนการแก้ปัญหา และพัฒนาเจตคติที่ดีต่อวิชาคณิตศาสตร์	10,000.00	79,250.00	-	-	89,250.00	-	86,490.00	2,760.00		89,250.00	-	ครั้งที่ 1 วันที่ 20-22 ต.ค.65	อาจารย์รุ่งโรจน์ ศรีจันทร์แก้ว
16	1-107-314-1508	ค่ายพัฒนาผู้เรียน (ลูกเสือเนตรนารีสามัญรุ่นใหญ่)	-	510,155.00	-	-	510,155.00	-	510,155.00			510,155.00	-	ระหว่างวันที่ 23-25 ม.ค. 66	อาจารย์รวิชัย แก้วทอง
17	1-107-314-1509	เสริมความรู้ทางการศึกษาด้านวิชาการ	-	27,600.00	-	-	27,600.00	-	27,600.00			27,600.00	-	วันที่ 7 ม.ค. 66	อาจารย์ศุภนิภานต์ สบบำรุง
18	1-107-314-1510	ภาษาสร้างสรรค์	-	5,000.00	24,400.00	-	29,400.00	-	29,400.00			29,400.00	-	ระหว่างวันที่ 15-16 ก.พ.66	อาจารย์ระพีพรพันธ์ โหมงมาตย์
19	1-107-314-1511	ปัจฉิมนิเทศและมอบประกาศนียบัตรแก่ผู้สำเร็จการศึกษาขั้นพื้นฐาน	-	26,400.00	6,800.00	-	33,200.00	-	-	21,186.00	12,014.00	33,200.00	-	วันที่ 15-30 มี.ค.66	อาจารย์ ดร.ประพันธ์ ล้านาค
20	1-107-314-1512	ส่งเสริมศักยภาพและพัฒนาทักษะทางภาษาอังกฤษ	-	-	40,500.00	-	40,500.00	-	-	40,500.00		40,500.00	-	วันที่ 20 มิ.ย.66	อาจารย์โอฬ่า ตรุษสารท
21	1-107-314-1513	อบรมคุณธรรมจริยธรรม	-	-	242,000.00	-	242,000.00	-	219,596.50	22,403.50		242,000.00	-	วันที่ 2-4 มิ.ย. 66	อาจารย์สุวิตร ผาทอง
22	1-107-314-1514	อบรมผู้นำนักเรียน	-	-	10,000.00	121,000.00	131,000.00	-	-	34,000.00	97,000.00	131,000.00	-	วันที่ 5 มิ.ย. 66	อาจารย์รุ่งโรจน์ ศรีจันทร์แก้ว
23	1-107-314-1515	ชุมนุมสัมพันธ์	-	-	100,000.00	-	100,000.00	-	-	100,000.00		100,000.00	-	วันที่ 10-11 มิ.ย. 66	อาจารย์กมลรัตน์ นทีสินทรัพย์
24	1-107-314-1516	ทัศนศึกษานอกสถานที่	-	-	105,550.00	105,550.00	211,100.00	-	-	85,000.00	126,100.00	211,100.00	-	วันที่ 28- มิ.ย.-3 ก.ค.66	อาจารย์ทศิธร บุญลี
25	1-107-314-1517	ศิลปวิชาติ ศาสตร์ภาษาไทย	-	-	9,000.00	5,000.00	14,000.00	-	-	14,000.00		14,000.00	-	วันที่ 29 ก.ค. 66	อาจารย์พิมพ์พิศา เต๋ารัง
26	1-107-314-1518	งานวันวิชาการสาธิตฯ ราชภัฏพระนคร	-	-	100,000.00	164,500.00	264,500.00	-	-	40,300.25	224,199.75	264,500.00	-	วันที่ 20 เม.ย. - 15 ก.ค. 66	อาจารย์ภรตพรหม ภูลด้วง
27	1-107-314-1519	การแข่งขันทักษะทางวิทยาศาสตร์และเทคโนโลยีเนื่องในวันวิทยาศาสตร์แห่งชาติ พ.ศ. 2566	-	-	14,000.00	14,000.00	28,000.00	-	-	28,000.00		28,000.00	-	วันที่ 18 ส.ค. 66	อาจารย์พีรพงศ์ บุญฤกษ์
28	1-107-314-1901	เตรียมความพร้อมประกันคุณภาพการศึกษา	-	-	4,000.00	-	4,000.00	-	-	4,000.00		4,000.00	-	วันที่ 20 เม.ย. 66	อาจารย์อารีรัตน์ แสนคำ

ที่	รหัสโครงการ	กิจกรรม	แผนการดำเนินงาน				รวมงบจัดสรร	ผลการเบิกจ่าย				รวมเบิกจ่าย	คงเหลือ	ระยะเวลาการดำเนินงาน	ผู้รับผิดชอบ
			ไตรมาส 1	ไตรมาส 2	ไตรมาส 3	ไตรมาส 4		ไตรมาส 1	ไตรมาส 2	ไตรมาส 3	ไตรมาส 4				
29	1-107-414-2201	การอบรมการพัฒนาและสร้างนวัตกรรมในองค์กร	-	7,400.00	-	-	7,400.00	-		7,400.00		7,400.00	-	วันที่ 4 เม.ย. 66	อาจารย์คมเวช แดงประไพ
30	1-107-414-2202	อบรมสัมมนาเพื่อพัฒนาบุคลากรสายสนับสนุน	-	-	9,000.00	-	9,000.00	-		9,000.00		9,000.00	-	วันที่ 3 เม.ย. 66	อาจารย์สิทธิญา ศรีจันทร์แก้ว
31	1-107-414-2301	ปรับปรุงสภาพแวดล้อมและจัดหารหัสคู่มือฉบับใหม่เพื่อใช้ในการเรียนการสอนและการปฏิบัติงาน	185,600.00	185,600.00	185,600.00	185,660.00	742,460.00	147,878.25	63,365.40	391,674.18	139,542.17	742,460.00	-	ตลอดปีการศึกษา	อาจารย์ดวงใจ ไชโรหะเล
32	1-107-414-2302	จัดหาอาจารย์พิเศษ	16,800.00	16,800.00	8,400.00	25,200.00	67,200.00	6,300.00	4,200.00	15,600.00	41,100.00	67,200.00	-	1 ต.ค.65 - 30 ก.ย. 66	อาจารย์กรรณิกา เงินบุตรโครต
33	1-107-414-2303	วารสารสายสัมพันธ์ พ.ม.	60,000.00	-	60,000.00	-	120,000.00	57,780.00	-	-	62,220.00	120,000.00	-	1-31 ธ.ค. 65 และ 1-31 ก.ค. 66	อาจารย์ณัฐธยาน์ การุญ
34	2-107-414-2304	การบริหารจัดการศึกษา	3,122,900.00	3,122,900.00	3,122,900.00	3,122,900.00	12,491,600.00	2,969,850.00	2,969,850.00	2,969,850.00	2,969,850.00	11,879,400.00	612,200.00	1 ต.ค.65 - 30 ก.ย. 66	อาจารย์ปฐมพร บุญสี
35	2-107-414-2305	การบริหารจัดการเพื่อสนับสนุนการเรียนการสอน	1,897,650.00	2,248,150.00	976,150.00	897,650.00	6,019,600.00	357,273.50	1,087,800.00	761,751.40	2,483,384.41	4,690,209.31	1,329,390.69	1 ต.ค.65 - 30 ก.ย. 66	อาจารย์ปฐมพร บุญสี
							-					-	-		
		รวม	6,441,110	6,439,255	7,242,375	4,913,460	25,036,200	3,707,232.15	5,535,341.55	6,968,527.48	6,883,508.13	23,094,609.31	1,941,590.69		

หมายเหตุ : อ้างอิงผลการตัดยอดงบประมาณที่กองนโยบายและแผน ณ วันที่ 15 ต.ค. 66

ศูนย์สาธิตการบริหารและพัฒนาเด็กปฐมวัย

ที่	รหัสโครงการ	กิจกรรม	แผนการดำเนินงาน				รวมงบจัดสรร	ผลการเบิกจ่าย				รวมเบิกจ่าย	คงเหลือ	ระยะเวลาการดำเนินงาน	ผู้รับผิดชอบ
			ไตรมาส 1	ไตรมาส 2	ไตรมาส 3	ไตรมาส 4		ไตรมาส 1	ไตรมาส 2	ไตรมาส 3	ไตรมาส 4				
1	1-102-315-1506	พัฒนาคุณภาพการจัดการเรียนรู้แก่นักเรียนศูนย์สาธิตการบริหารและพัฒนาเด็กปฐมวัย	-	58,600.00	341,000.00	-	399,600.00	-	21,150.00	26,122.25	352,327.75	399,600.00	-		อาจารย์ชุลีกร เลิศประเสริฐ
2	2-102-112-0201	สืบสาน ทำนุบำรุงศิลปวัฒนธรรม ของนักเรียนศูนย์สาธิตการบริหารและพัฒนาเด็กปฐมวัย	2,500.00	10,500.00	5,500.00	500.00	19,000.00	2,500.00	7,443.40	1,000.00	3,930.00	14,873.40	4,126.60	ครั้งที่ 1 วันที่ 8 พ.ย. 65 ครั้งที่ 2 วันที่ 10 เม.ย. 66 ครั้งที่ 3 วันที่ 7 มิ.ย. 66	อาจารย์ชุลีกร เลิศประเสริฐ
3	2-102-315-1507	พัฒนาความรู้ และพัฒนาการนักเรียนศูนย์สาธิตการบริหารและพัฒนาเด็กปฐมวัย	-	29,720.00	-	1,280.00	31,000.00	-	17,203.18	10,849.00	715.00	28,767.18	2,232.82	1 ม.ค. - 20 ก.ย. 66	อาจารย์ชุลีกร เลิศประเสริฐ
4	2-102-413-2203	อบรมและสัมมนาเชิงปฏิบัติการบุคลากรเพื่อพัฒนาหลักสูตรศูนย์สาธิตการบริหารและพัฒนาเด็กปฐมวัย	-	-	80,000.00	-	80,000.00	-	-	22,810.00	43,200.00	66,010.00	13,990.00	ครั้งที่ 1 วันที่ 22-23 เม.ย. 66 ครั้งที่ 2 วันที่ 28-30 เม.ย. 66	อาจารย์ชุลีกร เลิศประเสริฐ
5	2-102-415-2310	บริหารจัดการศูนย์สาธิตการบริหารและพัฒนาเด็กปฐมวัย (ค่าตอบแทนบุคลากร)	898,500.00	898,500.00	898,500.00	898,500.00	3,594,000.00	898,500.00	898,500.00	898,500.00	898,500.00	3,594,000.00	-	1 ต.ค.65 - 30 ก.ย. 66	นางกนกพัฒน์ ธนาจิตติพัฒน์
6	2-102-415-2311	บริหารจัดการศูนย์สาธิตการบริหารและพัฒนาเด็กปฐมวัย (เงินสมทบ)	67,200.00	77,200.00	67,200.00	67,200.00	278,800.00	19,710.00	51,733.20	36,600.00	116,264.39	224,307.59	54,492.41	1 ต.ค.65 - 30 ก.ย. 66	นางกนกพัฒน์ ธนาจิตติพัฒน์
7	2-102-414-2312	จัดหาสื่อ อุปกรณ์ วัสดุ และครุภัณฑ์ เพื่อสนับสนุนการดำเนินงานของสำนักงาน ศูนย์สาธิตฯ	183,800.00	124,175.00	121,950.00	127,675.00	557,600.00	54,550.80	52,500.00	176,971.38	239,716.99	523,739.17	33,860.83	1 ต.ค.65 - 30 ก.ย. 66	อาจารย์ชุลีกร เลิศประเสริฐ
8	2-102-412-2314	พัฒนาและจัดทำคู่มือ วัสดุ สื่อ นวัตกรรม เพื่อการจัดการเรียนรู้	690,550.00	730,550.00	850,550.00	695,550.00	2,967,200.00	70,189.25	382,988.75	699,099.75	1,428,650.56	2,580,928.31	386,271.69	1 ต.ค.65 - 30 ก.ย. 66	ว่าที่ร้อยตรีหญิงภาวิกา หงษ์สูงศักดิ์
							-					-	-		
		รวม	1,842,550	1,929,245	2,364,700	1,790,705	7,927,200	1,045,450.05	1,431,518.53	1,871,952.38	3,083,304.69	7,432,225.65	494,974.35		

หมายเหตุ : อ้างอิงผลการตัดยอดงบประมาณที่กองนโยบายและแผน ณ วันที่ 15 ต.ค. 66

โรงเรียนประถมสาธิต มหาวิทยาลัยราชภัฏพระนคร

ที่	รหัสโครงการ	กิจกรรม	แผนการดำเนินงาน				รวมงบจัดสรร	ผลการเบิกจ่าย				รวมเบิกจ่าย	คงเหลือ	ระยะเวลาการดำเนินงาน	ผู้รับผิดชอบ
			ไตรมาส 1	ไตรมาส 2	ไตรมาส 3	ไตรมาส 4		ไตรมาส 1	ไตรมาส 2	ไตรมาส 3	ไตรมาส 4				
1	1-102-311-1501	การพัฒนาคุณภาพการจัดการเรียนรู้ของนักเรียนโรงเรียนประถมสาธิต	78,420.00	132,923.00	882,457.00	21,200.00	1,115,000.00	-	59,625.00	152,733.00	902,642.00	1,115,000.00	-	ครั้งที่ 1 วันที่ 8 พ.ย. 65 ครั้งที่ 2 วันที่ 10 เม.ย. 66 ครั้งที่ 3 วันที่ 7 มิ.ย. 66	อาจารย์อัมพร ใจดี
2	2-102-314-1502	เสริมหลักสูตรบูรณาการฐานสมรรถนะและกิจกรรมพัฒนาผู้เรียน	112,797.00	64,000.00	-	-	176,797.00	25,742.00	25,566.00	103,554.50		154,862.50	21,934.50	ต.ค. 65 - เม.ย. 66	อาจารย์ ดร.พิทักษ์ เผือกมี
3	2-102-314-1503	การบูรณาการกิจกรรมการเรียนรู้เพื่อส่งเสริมสมรรถนะนักเรียน	-	221,543.00	-	-	221,543.00	-	76,917.00	100,465.00		177,382.00	44,161.00	ก.พ. - เม.ย. 66	อาจารย์ ดร.พิทักษ์ เผือกมี
4	2-102-314-1504	กิจกรรมพัฒนาผู้เรียนเพื่อเสริมสร้างการเป็นนักทำงานที่น้อมนำศาสตร์พระราชามาสู่การปฏิบัติ	-	-	113,876.00	137,824.00	251,700.00	-	-	13,200.00	91,914.00	105,114.00	146,586.00	มิ.ย. - ก.ค. 66	อาจารย์ ดร.พิทักษ์ เผือกมี
5	2-102-314-1505	กิจกรรมพัฒนาผู้เรียนแบบบูรณาการเพื่อเสริมสร้างสมรรถนะหลักตามหลักสูตร	-	-	-	160,915.00	160,915.00	-	-	105,765.00		105,765.00	55,150.00	1 ก.ค.-20 ก.ย.66	อาจารย์ ดร.พิทักษ์ เผือกมี
6	2-102-413-2201	การพัฒนาศักยภาพในการจัดการเรียนรู้ของครูผู้สอน และการบริการวิชาการ	32,200.00	29,000.00	280,200.00	102,200.00	443,600.00	13,960.00	21,200.00	47,040.00	134,990.00	217,190.00	226,410.00	1 ต.ค.65 - 30 ก.ย. 66	อาจารย์รชชินี โรจนาวี
7	2-102-415-2304	การจ่ายค่าจ้าง บุคลากรโรงเรียนประถมสาธิต มหาวิทยาลัยราชภัฏพระนคร	1,204,680.00	1,204,680.00	1,524,504.00	1,707,504.00	5,641,368.00	1,204,680.00	1,204,680.00	1,204,680.00	1,204,680.00	4,818,720.00	822,648.00	1 ต.ค.65 - 30 ก.ย. 66	อาจารย์ ดร.รัชชฤต เขียวธรรม
8	2-102-415-2305	การจ่ายค่าตอบแทน เงินสบทบประกันสังคม ค่าเช่าบ้าน และค่าตอบแทนพิเศษครูชาวต่างชาติโรงเรียนประถมสาธิต มหาวิทยาลัยราชภัฏพระนคร	165,750.00	165,750.00	216,310.00	196,050.00	743,860.00	131,850.00	146,124.00	205,694.74	247,067.02	730,735.76	13,124.24	1 ต.ค.65 - 30 ก.ย. 66	อาจารย์ ดร.รัชชฤต เขียวธรรม
9	2-102-414-2306	การพัฒนาคุณภาพการจัดการศึกษาและระบบการบริหารจัดการของโรงเรียนประถมสาธิต มหาวิทยาลัยราชภัฏพระนคร	1,332,420.00	1,160,975.00	1,333,610.00	1,785,530.00	5,612,535.00	337,260.00	678,519.50	779,699.00	2,270,897.90	4,066,376.40	1,546,158.60	1 ต.ค.65 - 30 ก.ย. 66	อาจารย์ทรงศักดิ์ สุริโยธิน
10	2-102-414-2307	จัดซื้อครุภัณฑ์ปีงบประมาณ 2566	-	3,872,182.00	-	-	3,872,182.00	-	-	1,843,516.05	468,712.00	2,312,228.05	1,559,953.95	วันที่ 1-30 เม.ย. และ 1-31 ก.ค. 66	อาจารย์ทรงศักดิ์ สุริโยธิน
							-					-	-		
		รวม	2,926,267	6,851,053	4,350,957	4,111,223	18,239,500	1,713,492.00	2,212,631.50	4,450,582.29	5,426,667.92	13,803,373.71	4,436,126.29		

หมายเหตุ : อ้างอิงผลการตัดยอดงบประมาณที่กองนโยบายและแผน ณ วันที่ 15 ต.ค. 66

คณะมนุษยศาสตร์และสังคมศาสตร์

ที่	รหัสโครงการ	กิจกรรม	แผนการดำเนินงาน				รวมงบจัดสรร	ผลการเบิกจ่าย				รวมเบิกจ่าย	คงเหลือ	ระยะเวลาการดำเนินงาน	ผู้รับผิดชอบ
			ไตรมาส 1	ไตรมาส 2	ไตรมาส 3	ไตรมาส 4		ไตรมาส 1	ไตรมาส 2	ไตรมาส 3	ไตรมาส 4				
1	1-103-111-0101	การสืบสานพระราชปณิธานเพื่อการพัฒนาชุมชนท้องถิ่นอย่างยั่งยืน	130,000.00	70,000.00	200,000.00	-	400,000.00	156,548.00	145,100.00	98,160.00		399,808.00	192.00	ครั้งที่ 1 25 พ.ย. 65 ครั้งที่ 2 4 มี.ค. 66	อาจารย์ศศิวิมล พลายชุม
2	1-103-113-0301	การพัฒนาคุณภาพชีวิตและยกระดับเศรษฐกิจฐานราก	-	4,800.00	233,440.00	361,760.00	600,000.00	-	4,800.00	109,490.00	437,280.00	551,570.00	48,430.00	1 ก.พ.- 31 ก.ค. 66	ผู้ช่วยศาสตราจารย์ ดร.วรรณพร บุญญาสถิตย์
3	1-103-113-0401	การยกระดับมาตรฐานผลิตภัณฑ์ชุมชนสู่ University as Marketplace	-	-	144,000.00	256,000.00	400,000.00	-	-	397,790.00		397,790.00	2,210.00	วันที่ 1-31 ก.ค. 66	ผู้ช่วยศาสตราจารย์ธีรดา นุ่มเจริญ
4	1-103-115-0601	ศูนย์การเรียนรู้เพื่อเป้าหมายการพัฒนาที่ยั่งยืนสำหรับการบริหารจัดการทรัพยากรชุมชน	108,410.00	37,210.00	200,000.00	-	345,620.00	108,410.00	37,210.00	139,730.00	26,920.00	312,270.00	33,350.00	วันที่ 1 ธ.ค.65 -31 ก.ค. 66	รองศาสตราจารย์ ดร.ณัฐพร ยวงเงิน
5	1-103-311-1201	การสร้างอัตลักษณ์บัณฑิตวิศวกรรม คณะของ พระราชา ข้าของแผ่นดินคณะมนุษยศาสตร์และสังคมศาสตร์ (Soft Skill)	-	636,300.00	636,300.00	-	1,272,600.00	-	799,634.00	228,060.00	236,955.00	1,264,649.00	7,951.00	วันที่ 1 ก.พ.- 31 ก.ค. 66	อาจารย์ศุภินันท์กรัย ระวีวงศ์
6	1-103-311-1202	การพัฒนาท้องถิ่นด้วยบัณฑิตวิศวกรรม คนของพระราชา ข้าของแผ่นดินคณะมนุษยศาสตร์และสังคมศาสตร์ (Up Skill)	-	94,645.00	137,740.00	968,115.00	1,200,500.00	-	26,245.00	206,140.00	768,625.00	1,001,010.00	199,490.00	วันที่ 1 ก.พ.- 31 ก.ค. 66	ผู้ช่วยศาสตราจารย์ ดร.พิภยม สิ้นหนึ่ง
7	1-103-315-1901	การพัฒนาระบบประกันคุณภาพการศึกษาสู่ความเป็นเลิศ	-	48,000.00	-	-	48,000.00	-	47,980.00			47,980.00	20.00	วันที่ 1-31 มี.ค. 66	ผู้ช่วยศาสตราจารย์รวิภพ ประสานศรี
8	1-103-414-2305	การบริหารจัดการงานตามพันธกิจให้มีประสิทธิภาพ	-	350,000.00	180,000.00	167,800.00	697,800.00	-	38,097.35	162,400.00	497,302.65	697,800.00	-	วันที่ 1 ม.ค.- 31 ก.ค. 66	รองศาสตราจารย์ ดร.ณัฐพร ยวงเงิน
9	1-103-414-2308	จัดหาครุภัณฑ์เพื่อการเรียนรู้ คณะมนุษยศาสตร์และสังคมศาสตร์	5,447,400.00	-	-	-	5,447,400.00	-	-	5,333,644.00		5,333,644.00	113,756.00	1 ม.ค. - 30 เม.ย. 66	ผู้ช่วยศาสตราจารย์ ดร.เมธี ทรัพย์ประสพโชค
10	2-103-413-2201	พัฒนาศักยภาพบุคลากรคณะมนุษยศาสตร์และสังคมศาสตร์	-	80,258.00	53,842.00	44,700.00	178,800.00	-	80,258.00	32,480.00	38,940.00	151,678.00	27,122.00	1 ม.ค.- 31 ก.ค. 66	ผู้ช่วยศาสตราจารย์ธีรดา นุ่มเจริญ
11	2-103-414-2301	ปรับปรุง/พัฒนาศักยภาพการบริหารจัดการ	366,330.00	366,330.00	400,000.00	400,000.00	1,532,660.00	141,085.50	103,140.00	143,920.00	976,541.00	1,364,686.50	167,973.50	1 ต.ค.65 - 30 ก.ย. 66	นางชวนพิศ วรรณการโสภณ
12	2-103-414-2302	บริหารจัดการสนับสนุนการจัดการเรียนการสอน (ค่าตอบแทนการสอนเกินภาระงาน/อาจารย์พิเศษ/ค่าฝึกประสบการณ์วิชาชีพเตรียมประสบการณ์)	625,000.00	625,000.00	438,300.00	-	1,688,300.00	-	1,688,300.00			1,688,300.00	-	1 ต.ค.65 - 31 มี.ค. 66	นางชวนพิศ วรรณการโสภณ
13	2-103-414-2303	สนับสนุนการบริหารจัดการมหาวิทยาลัย (ค่าใช้จ่ายพื้นฐานและรายจ่ายประจำ (ค่าเช่าคอมพิวเตอร์))	291,000.00	291,000.00	291,000.00	291,000.00	1,164,000.00	193,990.00	290,985.00	290,985.00	387,980.00	1,163,940.00	60.00	1 ต.ค.65 - 31 ก.ย. 66	นางชวนพิศ วรรณการโสภณ
14	2-103-414-2304	เงินเดือนพนักงานมหาวิทยาลัย สายสนับสนุน (เงินรายได้)	303,650.00	303,650.00	303,650.00	303,650.00	1,214,600.00	303,650.00	303,650.00	303,650.00	303,650.00	1,214,600.00	-	1 ต.ค.65 - 31 ก.ย. 66	นางชวนพิศ วรรณการโสภณ
15	3-103-414-2307	บริหารจัดการสนับสนุนการจัดการเรียนการสอน (ค่าตอบแทนการสอน ภาคพิเศษ)	700,000.00	700,000.00	126,150.00	-	1,526,150.00	336,930.00	512,470.00	672,200.00	4,550.00	1,526,150.00	-	1 ต.ค.65 - 31 ก.ย. 66	นางชวนพิศ วรรณการโสภณ
16	3-103-414-2306	การปรับปรุง/พัฒนาศักยภาพการบริหารจัดการ	70,000.00	90,000.00	90,000.00	25,780.00	275,780.00	148,950.00	92,250.00	34,580.00		275,780.00	-	1 ต.ค.65 - 30 มิ.ย. 66	ผู้ช่วยศาสตราจารย์ ดร.วชิรวิทย์ วิชาสวัสดิ์
17	3-103-314-1601	การยกระดับคุณภาพ มาตรฐานการจัดการเรียนรู้ระดับบัณฑิตศึกษา	100,000.00	146,720.00	313,280.00	50,000.00	610,000.00	41,600.00	226,720.00	141,080.00	104,460.00	513,860.00	96,140.00	1 ต.ค.65 - 31 ส.ค. 66	รองศาสตราจารย์ ดร.พัชรี กล่อมเมือง
60							-					-	-		
รวม			8,141,790	3,843,913	3,747,702	2,868,805	18,602,210	1,431,163.50	4,396,839.35	7,896,519.00	4,180,993.65	17,905,515.50	696,694.50		

หมายเหตุ : อ้างอิงผลการตัดยอดงบประมาณที่กองนโยบายและแผน ณ วันที่ 15 ต.ค. 66

คณะวิทยาการจัดการ

ที่	รหัสโครงการ	กิจกรรม	แผนการดำเนินงาน				รวมงบจัดสรร	ผลการเบิกจ่าย				รวมเบิกจ่าย	คงเหลือ	ระยะเวลาการดำเนินงาน	ผู้รับผิดชอบ
			ไตรมาส 1	ไตรมาส 2	ไตรมาส 3	ไตรมาส 4		ไตรมาส 1	ไตรมาส 2	ไตรมาส 3	ไตรมาส 4				
1	1-104-111-0101	ศักยภาพการสื่อสารผู้สูงวัยเพื่อสนับสนุนการท่องเที่ยว	22,500.00	136,200.00	21,880.00	61,520.00	242,100.00	114,700.00	54,660.00	21,880.00	43,780.00	235,020.00	7,080.00	- ระยะที่ 1 วันที่ 2 และ 23 ธ.ค.65	รองศาสตราจารย์ ดร.ณัฐนันท์ วิริยะวิทย์
2	1-104-111-0102	พัฒนาการค้าชุมชนเพื่อความยั่งยืนและพึ่งพาตนเองได้	-	14,800.00	-	-	14,800.00	-	-	-	-	-	14,800.00	1-28 ก.พ. 66	อาจารย์ฉัตรวรรณ ชีระบัญชา
3	1-104-113-0301	การส่งเสริมการตลาดด้วยดิจิทัลคอมเมิร์ซ (Digital Commerce)	-	55,600.00	55,600.00	-	111,200.00	-	55,000.00	55,600.00	-	110,600.00	600.00	1 ม.ค. - 30 มิ.ย. 66	รองคณบดีฝ่ายวิชาการ วิจัยและนวัตกรรม
4	1-104-113-0302	1 ชุมชน 1 อาชีพ	-	65,600.00	65,600.00	-	131,200.00	-	65,000.00	40,360.00	-	105,360.00	25,840.00	1 ม.ค. - 30 มิ.ย. 66	รองคณบดีฝ่ายวิชาการ วิจัยและนวัตกรรม
5	1-104-113-0303	เยาวชนสัมพันธ์สร้างสรรค์สิ่งแวดล้อมดี	-	-	65,600.00	65,600.00	131,200.00	-	-	95,500.00	-	95,500.00	35,700.00	1 พ.ค. - 30 มิ.ย. 66	รองคณบดีฝ่ายวิชาการ วิจัยและนวัตกรรม
6	1-104-113-0304	ฝึกอบรมการใช้สมาร์ตโฟนและแอปพลิเคชันแก่กลุ่มผู้สูงอายุ	-	136,200.00	-	-	136,200.00	-	126,200.00	-	-	126,200.00	10,000.00	1 ม.ค. - 31 มี.ค. 66	รองคณบดีฝ่ายวิชาการ วิจัยและนวัตกรรม
7	1-104-113-0305	การพัฒนาและยกระดับการท่องเที่ยวและผลิตภัณฑ์ชุมชน โดยยุทธศาสตร์ BCG MODEL คู่การเป็น CBT (กลุ่มบ้านมะดัน หมู่ 7 ตำบลท่าทราย จังหวัดนครนายก)	-	49,000.00	49,000.00	-	98,000.00	-	49,000.00	48,600.00	-	97,600.00	400.00	1 ม.ค. - 30 มิ.ย. 66	ผู้ช่วยศาสตราจารย์ ดร.กนกทิพย์ วิชญวนันท์
8	1-104-113-0306	การพัฒนาศักยภาพของบุคลากรด้วยทักษะบริการเพื่อรองรับการพัฒนาพื้นที่ท่องเที่ยวในชุมชน	33,000.00	-	32,500.00	-	65,500.00	26,150.00	6,600.00	25,350.00	6,600.00	64,700.00	800.00	ช่วงที่ 1 วันที่ 1 พ.ย. - 31 ธ.ค. 66 ช่วงที่ 2 วันที่ 1 เม.ย. - 30 มิ.ย. 66	อาจารย์อานาภรณ์ ทาโสี
9	1-104-113-0307	การพัฒนากิจกรรมการท่องเที่ยวเชิงวัฒนธรรมวิถีไทยริมคลองบางใหญ่ อำเภอบางใหญ่ จังหวัดนนทบุรี	-	40,215.00	-	86,095.00	126,310.00	-	45,815.00	-	64,760.00	110,575.00	15,735.00	1 ม.ค. - 31 มี.ค., 1 ก.ค. - 31 ส.ค. 66	อาจารย์ ดร.วงศวิภา โสสุวรรณจินดา
10	1-104-113-0308	ส่งเสริมและพัฒนาศักยภาพกลุ่มวิสาหกิจชุมชนให้เกิดความเข้มแข็งเพื่อขับเคลื่อนเศรษฐกิจฐานรากของชุมชน	-	45,350.00	45,350.00	-	90,700.00	-	43,990.00	45,140.00	-	89,130.00	1,570.00	1 ม.ค. - 30 มิ.ย. 66	ผู้ช่วยศาสตราจารย์ ดร.จันทร์มา อุดม
11	1-104-113-0309	พัฒนาต่อยอดผลิตภัณฑ์ผ่านการใช้อีคอมเมิร์ซและดิจิทัลคอมเมิร์ซเพื่อยกระดับการเป็นผู้ประกอบการในยุคดิจิทัล	-	31,600.00	-	-	31,600.00	-	31,600.00	-	-	31,600.00	-	ม.ค. - มี.ค. 66	อาจารย์ ดร.โสพิศ สืบศักดิ์
12	1-104-113-0401	การยกระดับผลิตภัณฑ์และบริการการท่องเที่ยวเชิงเกษตรโดยชุมชนพารมความมั่นคงสู่มาตรฐานผลิตภัณฑ์ชุมชน	100,000.00	100,000.00	200,000.00	94,250.00	494,250.00	-	286,750.00	108,000.00	98,580.00	493,330.00	920.00	1 พ.ย.65 - 31 ส.ค.66	ผู้ช่วยศาสตราจารย์ ดร.อภิศักดิ์ คู่กระสังข์
13	1-104-113-0402	พัฒนาและยกระดับผลิตภัณฑ์ชุมชน "เมืองมะดัน"	-	45,459.00	132,231.00	78,860.00	256,550.00	-	45,459.00	74,691.00	61,215.00	181,365.00	75,185.00	1 ม.ค. - ส.ค. 66	ผู้ช่วยศาสตราจารย์ ดร.ปรียา สมพิช
14	1-104-113-0403	พัฒนาผลิตภัณฑ์ผลไม้แปรรูปตามอัตลักษณ์ของชุมชนท้องถิ่น	-	185,950.00	64,650.00	125,300.00	375,900.00	-	64,650.00	-	-	64,650.00	311,250.00	1 ม.ค. - ส.ค. 66	ผู้ช่วยศาสตราจารย์ ดร.ปัทมา สารสุข
15	1-104-113-0404	พัฒนาและยกระดับผลิตภัณฑ์ชุมชนด้วยพิธีกรรมชาติ "ชุมชนเกาะเกร็ด"	-	28,950.00	71,050.00	48,650.00	148,650.00	-	28,950.00	9,500.00	-	38,450.00	110,200.00	1 ม.ค. - ส.ค. 66	ผู้ช่วยศาสตราจารย์ ดร.สุภาภรณ์ พรหมญาติ
16	1-104-313-1401	พัฒนาศักยภาพและสมรรถนะอาจารย์สู่มาตรฐานสากล	20,000.00	-	120,000.00	40,000.00	180,000.00	3,500.00	-	93,200.00	18,300.00	115,000.00	65,000.00	1 ม.ค. - ส.ค. 66	รองคณบดีฝ่ายบริหารและบริการวิชาการ
17	1-104-313-1402	พัฒนาทักษะ Digital Literacy เพื่อการจัดการเรียนการสอนแบบ Active Learning	-	12,000.00	-	-	12,000.00	-	12,000.00	-	-	12,000.00	-	1 ม.ค. - 31 มี.ค. 66	รองคณบดีฝ่ายวิชาการ วิจัยและนวัตกรรม
18	1-104-313-1403	การพัฒนาหลักสูตรระยะสั้น	14,400.00	14,400.00	-	-	28,800.00	19,067.00	9,720.00	-	-	28,787.00	13.00	1 พ.ย. - 31 มี.ค. 66	รองคณบดีฝ่ายวิชาการ วิจัยและนวัตกรรม
19	1-104-313-1404	พัฒนาข้อเสนอโครงการวิจัยของคณาจารย์	-	18,000.00	18,000.00	18,000.00	54,000.00	-	23,100.00	10,100.00	-	33,200.00	20,800.00	1 ม.ค. - 30 มิ.ย. 66	รองคณบดีฝ่ายวิชาการ วิจัยและนวัตกรรม
20	1-104-314-1536	เปิดบ้านแสดงผลงานวิชาการของนักศึกษาคณาจารย์คณะวิทยาการจัดการ	-	-	-	107,700.00	107,700.00	-	-	-	107,664.00	107,664.00	36.00	1-15 ก.ค. 66	รองคณบดีฝ่ายวิชาการ วิจัยและนวัตกรรม
21	1-104-315-1901	พัฒนาระบบและกลไกการประกันคุณภาพการศึกษายกระดับหลักสูตร	-	-	150,000.00	-	150,000.00	-	-	-	127,124.00	127,124.00	22,876.00	1-15 ก.ค. 66	รองคณบดีฝ่ายบริหารและบริการวิชาการ

คณะวิทยาการจัดการ

ที่	รหัสโครงการ	กิจกรรม	แผนการดำเนินงาน				รวมงบจัดสรร	ผลการเบิกจ่าย				รวมเบิกจ่าย	คงเหลือ	ระยะเวลาการดำเนินงาน	ผู้รับผิดชอบ
			ไตรมาส 1	ไตรมาส 2	ไตรมาส 3	ไตรมาส 4		ไตรมาส 1	ไตรมาส 2	ไตรมาส 3	ไตรมาส 4				
22	1-104-315-1902	การพัฒนาระบบและกลไกการประกันคุณภาพ การศึกษามายใน ระดับคณะ	-	-	-	36,000.00	36,000.00	-	-	-	12,400.00	12,400.00	23,600.00	1-31 ก.ค. 66	รองคณบดีฝ่ายบริหารและบริหารวิชาการ
23	1-104-311-1201	เตรียมความพร้อมพัฒนาทักษะบัณฑิตวิศวกร สังคมสำหรับนักศึกษาคณะวิทยาการจัดการ	45,840.00	50,000.00	50,000.00	-	145,840.00	50,710.00	34,513.00	21,800.00	-	107,023.00	38,817.00	- รุ่นที่ 1 วันที่ 23 พ.ย. 65 - รุ่นที่ 2 วันที่ 7 ธ.ค. 65 - รุ่นที่ 3 วันที่ 14 ธ.ค. 65	รองคณบดีคณะวิทยาการจัดการ
24	1-104-413-2202	ส่งเสริม ยกย่อง เชิดชูเกียรติอาจารย์ บุคลากร และนักศึกษา ผู้มีผลงานดีเด่น	-	20,000.00	-	15,000.00	35,000.00	-	-	19,998.50	-	19,998.50	15,001.50	1-31 ก.ค. 66	รองคณบดีฝ่ายบริหารและบริหารวิชาการ
25	1-104-414-2305	บริหารจัดการเพื่อดำเนินภารกิจของคณะ	56,000.00	60,000.00	58,000.00	62,100.00	236,100.00	39,911.00	68,480.00	-	127,709.00	236,100.00	-	1 ต.ค.65 - 30 มี.ย. 66	หัวหน้าสำนักงานคณบดี
26	1-104-414-2308	ทบทวน วิเคราะห์และจัดทำแผนยุทธศาสตร์ของ คณะวิทยาการจัดการ	-	-	15,000.00	-	15,000.00	-	-	15,000.00	-	15,000.00	-	1-30 เม.ย.66	รองคณบดีฝ่ายบริหารและบริหารวิชาการ
27	2-104-314-1501	เทคนิคในการสื่อสารอย่างมีประสิทธิภาพเพื่อ ความปลอดภัยสำหรับการบินภาคพื้น Effective Communication Techniques for Safety Purpose on Ground Services	-	4,125.00	-	-	4,125.00	-	4,125.00	-	-	4,125.00	-	1-28 ก.พ. 66	อาจารย์ชยุต ชาญศิริวัฒน์
28	2-104-314-1502	การพัฒนา Knowledge Professional Skill Soft skill เพื่อเตรียมความพร้อมสู่การทำงานจริง	-	8,400.00	-	-	8,400.00	-	8,400.00	-	-	8,400.00	-	1-28 ก.พ. 66	อาจารย์ ดร.โลพิศ สืบศักดิ์
29	2-104-314-1503	อบรมพัฒนาทักษะการวางแผนทางการเงินและ การลงทุนในโลกยุคใหม่ (สร้าง content upskill-reskill)	6,600.00	-	-	-	6,600.00	6,600.00	-	-	-	6,600.00	-	1-13 ธ.ค. 65	อาจารย์กัญญา นาคสิงกา
30	2-104-314-1504	การพัฒนาทักษะการเรียนรู้นวัตกรรมในวิชาชีพ การจัดการธุรกิจการค้าสมัยใหม่	-	5,460.00	-	-	5,460.00	-	5,450.00	-	-	5,450.00	10.00	1-15 มี.ย.66	อาจารย์ ดร.อังกร สะขารังศิริ
31	2-104-314-1505	เตรียมความพร้อมเพื่อรองรับการเรียนรู้แบบ บูรณาการการเรียนรู้กับการทำงาน (WIL:Work Integrated Learning)	-	-	-	6,060.00	6,060.00	-	-	6,060.00	-	6,060.00	-	16-31 ก.ค.66	ผู้ช่วยศาสตราจารย์ ดร.รัตติกง จิตรไกรสร
32	2-104-314-1506	การพัฒนาทักษะการคิดวิเคราะห์เพื่อพัฒนาแผน ธุรกิจ	-	-	-	6,060.00	6,060.00	-	-	6,060.00	-	6,060.00	-	1-15 ส.ค.66	อาจารย์อัมมวรรณ ชีระปัญญา
33	2-104-314-1507	เตรียมความพร้อมการฝึกประสบการณ์วิชาชีพ การท่องเที่ยว	-	-	-	3,850.00	3,850.00	-	-	3,600.00	-	3,600.00	250.00	1-15 ก.ย.66	อาจารย์ณัฐกานต์ ร่องทอง
34	2-104-314-1508	ศึกษาเรียนรู้และฝึกทักษะมีคุณ徳ที่เส้นทาง รมดกโลก อุทยานประวัติศาสตร์ ออยุธยา-สุโขทัย- กำแพงเพชร	-	3,300.00	-	-	3,300.00	-	3,300.00	-	-	3,300.00	-	16-28 ก.พ.66	อาจารย์ ดร.วงศวิภา โฉสุวรรณจินดา
35	2-104-314-1509	อบรมเพื่อเสริมศักยภาพและความเป็นเลิศในการ ประกอบวิชาชีพด้านการนำเที่ยวเป็นภาษาอังกฤษ	-	4,100.00	-	-	4,100.00	-	4,100.00	-	-	4,100.00	-	16-28 ก.พ.66	อาจารย์ ดร.วงศวิภา โฉสุวรรณจินดา
36	2-104-314-1510	ศึกษาเรียนรู้และฝึกทักษะมีคุณ徳ที่เส้นทาง พระบรมมหาราชวังและวัดสำคัญใน กรุงเทพมหานคร	-	3,600.00	-	-	3,600.00	-	3,600.00	-	-	3,600.00	-	16-28 ก.พ.66	อาจารย์ ดร.ประเสริฐ ไชยศิริ
37	2-104-314-1511	อนุรักษ์และสืบทอดวัฒนธรรมแบบวิถีไทยเพื่อ สานสัมพันธ์อันดีกับ HRM	-	8,000.00	-	-	8,000.00	-	8,000.00	-	-	8,000.00	-	16-31 มี.ค.66	อาจารย์สิริพร พงษ์ทรัพย์สกุล
38	2-104-314-1512	การเตรียมความพร้อมของนักศึกษา ก่อนฝึก ประสบการณ์วิชาชีพการจัดการทรัพยากรมนุษย์	-	-	-	8,000.00	8,000.00	-	-	8,000.00	-	8,000.00	-	1-15 ก.ย.66	ผู้ช่วยศาสตราจารย์ ดร.กาญจนา จินดาณิล
39	2-104-314-1513	พิธีบายศรีสู่ขวัญและเตรียมความพร้อม คุณลักษณะของนักศึกษาใหม่	-	-	-	8,250.00	8,250.00	-	-	8,250.00	-	8,250.00	-	1-15 ก.ค.66	ผู้ช่วยศาสตราจารย์ ดร.พัชรี ฉลาดชัยกิจ
40	2-104-314-1515	เสริมสร้างทักษะวิชาชีพด้านการโรงแรม	-	8,440.00	-	10,060.00	18,500.00	-	8,440.00	-	6,441.25	14,881.25	3,618.75	1-28 ก.พ., 1-31 ก.ค.66	อาจารย์ชัคกริต อ่องทูน

ที่	รหัสโครงการ	กิจกรรม	แผนการดำเนินงาน				รวมจัดสรร	ผลการเบิกจ่าย				รวมเบิกจ่าย	คงเหลือ	ระยะเวลาการดำเนินงาน	ผู้รับผิดชอบ
			ไตรมาส 1	ไตรมาส 2	ไตรมาส 3	ไตรมาส 4		ไตรมาส 1	ไตรมาส 2	ไตรมาส 3	ไตรมาส 4				
41	2-104-314-1516	การทัศนศึกษาและฝึกปฏิบัติการทักษะมีคหุเทศก์ และผู้นำเที่ยว เส้นทางมรดกวัฒนธรรมอีสานสืบสานอารยธรรมอาณาจักรขอมโบราณเมืองพระนคร (นครราชสีมา-บุรีรัมย์-สระแก้ว)	-	26,200.00	-	-	26,200.00	-	26,200.00	-	-	26,200.00	-	1-28 ก.พ.66	ผู้ช่วยศาสตราจารย์ ดร.อภิศักดิ์ คู่กระสังข์
42	2-104-314-1517	เสริมสร้างทักษะวิชาชีพด้านการท่องเที่ยวเส้นทางพระนครหรืออยุธยา	-	-	-	35,300.00	35,300.00	-	-	-	35,300.00	35,300.00	-	1-15 ส.ค.66	ผู้ช่วยศาสตราจารย์สาวตรี คู่พะยอม
43	2-104-314-1519	การเตรียมความพร้อมก่อนสำเร็จการศึกษา	-	-	-	14,300.00	14,300.00	-	-	-	14,300.00	14,300.00	-	1-30 ก.ย. 66	อาจารย์ ดร.กิตติวรรณ สินธุนา
44	2-104-314-1520	ศึกษาดูงาน ณ บริษัท/โรงงาน/ศูนย์การเรียนรู้/ผู้ประกอบการภายนอก เพื่อพัฒนาทักษะด้านวิชาชีพ	-	-	-	14,400.00	14,400.00	-	-	-	12,750.00	12,750.00	1,650.00	1-15 ก.ย. 66	ผู้ช่วยศาสตราจารย์ ดร.บัณฑิต ประสานศรี
45	2-104-314-1521	การเตรียมความพร้อมก่อนเข้าศึกษาในหลักสูตรบัญชีบัณฑิต	-	-	28,800.00	-	28,800.00	-	-	-	28,550.00	28,550.00	250.00	1-10 ก.ค. 66	อาจารย์ ดร.ฉัตรทิพย์ ชิดสกุล
46	2-104-314-1523	เตรียมความพร้อมนักศึกษาก่อนเข้าสู่สถานประกอบการนิเทศศาสตร์	14,400.00	-	-	-	14,400.00	14,400.00	-	-	-	14,400.00	-	15 พ.ย. 65	อาจารย์สิริมนต์ พึ่งสังวาลย์
47	2-104-314-1524	อบรมเชิงปฏิบัติการการผลิตสื่อดิจิทัลเพื่อสร้างจิตสาธารณะในการอนุรักษ์ ศิลปวัฒนธรรม	-	-	-	18,040.00	18,040.00	-	-	-	18,040.00	18,040.00	-	1-10 ส.ค.66	ผู้ช่วยศาสตราจารย์ ดร.ไธยา งามสนิท
48	2-104-314-1525	พัฒนาทักษะนักนิเทศศาสตร์แบบบูรณาการในประเทศไทย 4.0	-	-	-	18,040.00	18,040.00	-	-	-	18,040.00	18,040.00	-	1-10 ส.ค.66	ผู้ช่วยศาสตราจารย์ ดร.ปัทมา สารสุข
49	2-104-314-1526	นำเสนอผลงานนักศึกษาด้านนิเทศศาสตร์	-	27,600.00	-	-	27,600.00	-	-	-	27,600.00	27,600.00	-	16-31 ม.ค.66	อาจารย์ปรัชญา ทองชุม
50	2-104-314-1527	พัฒนาทักษะในการสร้างสรรค์นวัตกรรมเพื่อทำนุบำรุงศิลปวัฒนธรรมและเผยแพร่ ภูมิปัญญาท้องถิ่น	10,840.00	-	-	-	10,840.00	10,800.00	-	-	-	10,800.00	40.00	1-6 ธ.ค. 65	อาจารย์นิรารัตน์ วิลลิกษณ์
51	2-104-314-1528	อบรมเชิงปฏิบัติการนักนิเทศศาสตร์เพื่อพัฒนาชุมชนท้องถิ่น	-	18,040.00	-	-	18,040.00	-	-	-	18,040.00	18,040.00	-	15-31 ม.ค.66	รองศาสตราจารย์ ดร.ณัฐนันท์ วิริยะวิทย์
52	2-104-314-1529	ห้องเรียนสาธารณะเพื่อพัฒนาทักษะและคุณธรรมจริยธรรมของนักสื่อสารร่วมสมัย	-	18,040.00	-	-	18,040.00	-	-	-	18,040.00	18,040.00	-	15-31 ม.ค.66	ผู้ช่วยศาสตราจารย์ ดร.อรอนงค์ โยชิดพัฒนา
53	2-104-314-1530	เตรียมความพร้อมด้านทักษะวิชาชีพนิเทศศาสตร์ก่อนเข้าศึกษา	-	-	18,000.00	-	18,000.00	-	-	-	18,000.00	18,000.00	-	1-30 ก.ย.66	อาจารย์ ดร.จันทิกา สุภาพงษ์
54	2-104-314-1538	พัฒนาทักษะด้านการตลาดออนไลน์ (ปกติ)	-	5,500.00	-	-	5,500.00	-	-	-	5,500.00	5,500.00	-	1-15 ก.พ.66	ผู้ช่วยศาสตราจารย์ ดร.รัชฎิณี รอดรัมย์
55	2-104-314-1539	ป่มเพาะทักษะการคิด วิเคราะห์ เพื่อการพึ่งพาตนเองเป็นผู้ประกอบการรุ่นใหม่ วันการตลาด (ปกติ)	-	33,750.00	-	-	33,750.00	-	-	-	33,750.00	33,750.00	-	1-15 ก.พ.66	ผู้ช่วยศาสตราจารย์ ดร.วรัญญา ประสิทธิ์ผล
56	2-104-314-1537	เตรียมฝึก-ฝึกประสบการณ์วิชาชีพสาขาวิชาการตลาด พัฒนาทักษะการคิด วิเคราะห์ เพื่อการพึ่งพาตนเองเป็นผู้ประกอบการรุ่นใหม่ (ภาคปกติ)	8,000.00	-	-	8,000.00	16,000.00	8,000.00	-	-	8,000.00	16,000.00	-	1-10 ต.ค.65 และ 1-10 ก.ย. 66	ผู้ช่วยศาสตราจารย์ ดร.สุภาภรณ์ พรหมภาณี
57	2-104-314-1543	เตรียมฝึกประสบการณ์วิชาชีพ (ภาคปกติ)	-	-	-	15,000.00	15,000.00	-	-	-	12,300.00	12,300.00	2,700.00	1-10 ก.ย. 66	ผู้ช่วยศาสตราจารย์อรอรพ พฤทธิพงษ์
58	2-104-314-1544	ฝึกประสบการณ์วิชาชีพ (ภาคปกติ)	-	5,000.00	-	5,000.00	10,000.00	-	-	-	-	-	10,000.00	คืนงบประมาณ	ผู้ช่วยศาสตราจารย์อรอรพ พฤทธิพงษ์
59	2-104-314-1545	การนำหลักคุณธรรม จริยธรรมไปประยุกต์ใช้ในการดำรงชีวิตและการประกอบธุรกิจ	-	-	3,600.00	3,900.00	7,500.00	-	-	3,600.00	3,600.00	7,200.00	300.00	1 มี.ย. - 31 ก.ค. 66	ผู้ช่วยศาสตราจารย์ ดร.สุจินา สินธุบุรณห์ทอง
60	2-104-314-1546	อบรมเรื่อง "การเรียนรู้สู่การดำเนินธุรกิจให้ประสบความสำเร็จ"	-	-	-	7,500.00	7,500.00	-	-	-	750.00	750.00	6,750.00	1-31 ส.ค.66	ผู้ช่วยศาสตราจารย์ ดร.นัชชนันท์ เจียมวิจิตร
61	2-104-314-1547	การใช้เทคโนโลยีสารสนเทศเพื่อการบริหารจัดการสำนักงานสมัยใหม่	-	12,387.00	-	-	12,387.00	-	-	-	12,387.00	12,387.00	-	1-31 ม.ค.66	ผู้ช่วยศาสตราจารย์ ดร.จันทนา อุ้ม
62	2-104-314-1548	เตรียมความพร้อมวิชาชีพสำหรับนักศึกษาการจัดการทั่วไป (ภาคปกติ)	-	-	15,000.00	-	15,000.00	-	-	15,000.00	15,000.00	15,000.00	-	1-15 มี.ย.66	ผู้ช่วยศาสตราจารย์ ดร.ศุภาวดี สังฆมาศ

คณะวิทยาการจัดการ

ที่	รหัสโครงการ	กิจกรรม	แผนการดำเนินงาน				รวมงบจัดสรร	ผลการเบิกจ่าย				รวมเบิกจ่าย	คงเหลือ	ระยะเวลาการดำเนินงาน	ผู้รับผิดชอบ
			ไตรมาส 1	ไตรมาส 2	ไตรมาส 3	ไตรมาส 4		ไตรมาส 1	ไตรมาส 2	ไตรมาส 3	ไตรมาส 4				
63	2-104-314-1549	พัฒนาทักษะวิชาชีพทางธุรกิจและการแข่งขันประกวดธุรกิจ (ภาคปกติ)	-	12,250.00	-	-	12,250.00	-	12,250.00			12,250.00	-	16-31 ม.ค.66	ผู้ช่วยศาสตราจารย์ ดร.ศุภาวิณี สังฆมาศ
64	2-104-413-2201	พัฒนาบุคลากรสายสนับสนุนวิชาการให้มีความรู้ความสามารถและเท่าทันกระแสสังคมดิจิทัล	-	22,740.00	23,000.00	22,000.00	67,740.00	-	22,740.00	3,500.00	20,800.00	47,040.00	20,700.00	1 ต.ค.65 - 31 ต.ค. 66	หัวหน้าสำนักงานคณบดี
65	2-104-414-2301	เงินเดือนพนักงานมหาวิทยาลัย สายสนับสนุน (เงินรายได้)	319,000.00	319,000.00	319,000.00	246,100.00	1,203,100.00	319,000.00	319,000.00	319,000.00	246,100.00	1,203,100.00	-	1 ต.ค.65 - 31 ส.ค. 66	หัวหน้าสำนักงานคณบดี
66	2-104-414-2303	บริหารจัดการสนับสนุนการจัดการเรียนการสอน (ค่าตอบแทนการสอนเกินภาระงาน/อาจารย์พิเศษ)	225,000.00	225,000.00	225,000.00	115,650.00	790,650.00	16,800.00	759,450.00		14,400.00	790,650.00	-	1 ต.ค.65 - 31 ส.ค. 66	หัวหน้าสำนักงานคณบดี
67	2-104-414-2306	บริหารจัดการเพื่อดำเนินภารกิจและสร้างภาพลักษณ์ขององค์กร	642,770.00	164,345.00	200,000.00	148,780.00	1,155,895.00	471,931.00	133,556.60	37,182.05	496,851.08	1,139,520.73	16,374.27	1 ต.ค.65 - 31 ส.ค. 66	หัวหน้าสำนักงานคณบดี
68	3-104-314-1514	ฝึกอบรมหลักสูตรระยะสั้นทักษะการสัมภาษณ์ และการเขียน Resume ภาษาอังกฤษเพื่อการสมัครงาน	-	8,750.00	-	-	8,750.00	-	8,750.00			8,750.00	-	1-31 ม.ค. 66	ผู้ช่วยศาสตราจารย์ ดร.ณรงค์ฤทธิ์ ประสานศรี
69	3-104-314-1518	การเตรียมความพร้อมการฝึกงานในสายงานบริการ	6,250.00	-	-	-	6,250.00	6,250.00				6,250.00	-	- ครั้งที่ 1 วันที่ 5 พ.ย. 65	ผู้ช่วยศาสตราจารย์ ดร.รณิกรณ์ เขียวมีสวน
70	3-104-314-1522	พัฒนาและจัดทำคู่มือกับที่ประกอบห้องปฏิบัติการสำนักงานบัญชีเสมือนจริง (จัดทำโปรแกรมสำเร็จรูปทางบัญชี)	34,250.00	-	-	-	34,250.00	-				-	34,250.00	สิ้นงบประมาณ	อาจารย์สุพิศรา กัญบุษ
71	3-104-314-1531	นำเสนอผลงานนักศึกษาภาคศ.พ.ด้านนิเทศศาสตร์	2,400.00	2,400.00	2,400.00	2,400.00	9,600.00	2,400.00	2,400.00	2,400.00		7,200.00	2,400.00	1 ต.ค.65-30 มิ.ย.66	อาจารย์สิริรัตน์ พึ่งสังวาลย์
72	3-104-314-1532	อบรมเชิงปฏิบัติการเทคนิคการนำเสนอผลงานผ่านสื่อดิจิทัล	-	4,600.00	-	-	4,600.00	-	4,600.00			4,600.00	-	16-31 ม.ค. 66	อาจารย์ปวีณา ทองชุม
73	3-104-314-1533	อบรมเชิงปฏิบัติการนำสื่อสามารวมชุดใหม่สืบสานศิลปวัฒนธรรมไทยใส่ใจวิจัยธรรม	-	3,600.00	-	-	3,600.00	-				-	3,600.00	สิ้นงบประมาณ	อาจารย์นิศรารัตน์ วิลาลัย
74	3-104-314-1534	อบรมเชิงปฏิบัติการสร้างทักษะการสื่อสารสู่ความเป็นนักสื่อสารชุมชน	-	-	3,600.00	-	3,600.00	-		3,600.00		3,600.00	-	1-15 มิ.ย.66	รองศาสตราจารย์ ดร.ณัฐนันท์ วิริยะวิทย์
75	3-104-314-1535	สัมมนาเชิงปฏิบัติการการสื่อสารโดยใช้นวัตกรรม	-	-	3,600.00	-	3,600.00	-		3,600.00		3,600.00	-	1-15 มิ.ย.66	ผู้ช่วยศาสตราจารย์ ดร.อรอนงค์ โฉมคพิพัฒน์
76	3-104-314-1540	พัฒนาทักษะด้านการตลาดออนไลน์ (กศ.พ.)	-	3,500.00	-	-	3,500.00	-	3,500.00			3,500.00	-	1-15 ก.พ.66	ผู้ช่วยศาสตราจารย์ ดร.ชัชฎา รอดมี
77	3-104-314-1541	เตรียมฝึก-ฝึกประสบการณ์วิชาชีพสาขาวิชาการตลาด พัฒนาทักษะการคิด วิเคราะห์ เพื่อการพึ่งพาตนเอง/เป็นผู้ประกอบการรุ่นใหม่ (ภาค กศ.พ.)	-	-	3,000.00	-	3,000.00	-		3,000.00		3,000.00	-	1-15 พ.ค.66	ผู้ช่วยศาสตราจารย์ ดร.สุภาภรณ์ พรหมญาติ
78	3-104-314-1542	บ่มเพาะทักษะการคิด วิเคราะห์ เพื่อการพึ่งพาตนเอง/เป็นผู้ประกอบการรุ่นใหม่ วิชาการตลาด (ภาค กศ.พ.)	-	7,500.00	-	-	7,500.00	-	7,500.00			7,500.00	-	1-15 มี.ค. 66	ผู้ช่วยศาสตราจารย์ ดร.รววิทย์ ประสิทธิ์ผล
79	3-104-314-1550	เตรียมฝึกประสบการณ์วิชาชีพ (ภาคกศ.พ.)	-	9,250.00	2,750.00	3,000.00	15,000.00		5,000.00			5,000.00	10,000.00	1-15 มี.ค. 66	ผู้ช่วยศาสตราจารย์อรอรพ พฤทธิพงษ์
80	3-104-314-1551	ฝึกประสบการณ์วิชาชีพ (ภาคกศ.พ.)	-	9,250.00	3,000.00	2,750.00	15,000.00		4,995.00	3,600.00		8,595.00	6,405.00	1 มี.ค. - 30 มิ.ย. 66	ผู้ช่วยศาสตราจารย์อรอรพ พฤทธิพงษ์
81	3-104-314-1552	พัฒนาทักษะวิชาชีพทางธุรกิจและการแข่งขันประกวดธุรกิจ (ภาค กศ.พ.)	-	10,000.00	-	-	10,000.00		10,000.00			10,000.00	-	1-15 มี.ค. 66	ผู้ช่วยศาสตราจารย์ ดร.ศุภาวิณี สังฆมาศ
82	3-104-314-1553	อบรมเรื่อง "การเรียนรู้สู่การดำเนินธุรกิจให้ประสบความสำเร็จ"	-	-	7,500.00	-	7,500.00		7,500.00			7,500.00	-	17-30 เม.ย. 66	ผู้ช่วยศาสตราจารย์ ดร.ณัฐพันธ์ เจียมวิจิตร
83	3-104-314-1554	การใช้เทคโนโลยีสารสนเทศเพื่อการบริหารจัดการสำนักงานสมัยใหม่	-	-	15,000.00	-	15,000.00			14,258.00		14,258.00	742.00	17-30 เม.ย. 66	ผู้ช่วยศาสตราจารย์ ดร.จันทนา อุดม

คณะวิทยาการจัดการ

ที่	รหัสโครงการ	กิจกรรม	แผนการดำเนินงาน				รวมงบจัดสรร	ผลการเบิกจ่าย				รวมเบิกจ่าย	คงเหลือ	ระยะเวลาการดำเนินงาน	ผู้รับผิดชอบ
			ไตรมาส 1	ไตรมาส 2	ไตรมาส 3	ไตรมาส 4		ไตรมาส 1	ไตรมาส 2	ไตรมาส 3	ไตรมาส 4				
84	3-104-414-2304	บริหารจัดการสนับสนุนการจัดการเรียนการสอน (ค่าตอบแทนการสอน ภาคพิเศษ)	850,000.00	850,000.00	327,270.00	-	2,027,270.00	427,820.00	500,560.00	819,890.00	279,000.00	2,027,270.00	-	1 ต.ค.65 - 31 ส.ค. 66	หัวหน้าสำนักงานคณบดี
85	3-104-414-2307	บริหารจัดการเพื่อดำเนินภารกิจของคณะ	44,550.00	75,000.00	75,000.00	75,000.00	269,550.00	44,940.00	37,568.00	28,355.00	158,515.00	269,378.00	172.00	1 ต.ค.65 - 31 ส.ค. 66	หัวหน้าสำนักงานคณบดี
86	3-104-314-1601	พระนครศรีธรรมราชพุ่มหีบบัณฑิต	-	5,400.00	5,400.00	-	10,800.00	-	5,400.00	-	-	5,400.00	5,400.00	1-31 ม.ค.66	ผู้ช่วยศาสตราจารย์ ดร.จักรพันธ์ กิตติบริรักษ์
87	3-104-314-1602	บริหารจัดการคุณภาพระดับบัณฑิตศึกษา (บัณฑิตศึกษา M.B.A.)	7,800.00	21,600.00	7,600.00	-	37,000.00	13,200.00	12,600.00	10,800.00	-	36,600.00	400.00	1 ต.ค.65-30 มิ.ย.66	ผู้ช่วยศาสตราจารย์ ดร.จักรพันธ์ กิตติบริรักษ์
88	3-104-314-1603	ส่งเสริมและพัฒนาคุณลักษณะของคณาจารย์บัณฑิตที่ตอบสนองชุมชนและสังคมในศตวรรษที่ 21	-	10,800.00	-	-	10,800.00	-	10,800.00	-	-	10,800.00	-	1-28 ก.พ.66	ผู้ช่วยศาสตราจารย์ ดร.ขวัญมิ่ง คำประเสริฐ
89	3-104-314-1604	การจัดการศึกษาระดับบัณฑิตศึกษา คณะวิทยาการจัดการ	100,000.00	150,000.00	150,000.00	223,500.00	623,500.00	18,492.00	104,381.23	23,488.00	140,521.00	286,882.23	336,617.77	1 ต.ค.65 - 31 ส.ค. 66	รองคณบดีฝ่ายบริหารและบริการวิชาการ
90	3-104-314-1605	การนำเสนอผลงานวิชาการ ณ มหาวิทยาลัยแห่งเมืองชิตินีย์ ประเทศออสเตรเลีย	-	42,400.00	515,500.00	-	557,900.00	-	-	396,000.00	14,400.00	410,400.00	147,500.00	1 พ.ค. - 31 ส.ค. 66	ผู้ช่วยศาสตราจารย์ ดร.เกรียงไกร โพธิ์เงิน
91	3-104-414-2302	เงินเดือนพนักงานมหาวิทยาลัย สายสนับสนุน (เงินรายได้)	202,500.00	202,500.00	202,500.00	202,500.00	810,000.00	202,500.00	202,500.00	202,500.00	202,500.00	810,000.00	-	1 ต.ค.65 - 31 ส.ค. 66	หัวหน้าสำนักงานคณบดี
		รวม	2,766,100	3,461,151	3,370,981	2,062,515	11,660,747	1,817,171.00	3,425,968.33	2,561,994.05	2,449,260.33	10,254,393.71	1,406,353.29		

หมายเหตุ : อ้างอิงผลการตัดยอดงบประมาณที่กองนโยบายและแผน ณ วันที่ 15 ต.ค. 66

คณะวิทยาศาสตร์และเทคโนโลยี

ที่	รหัสโครงการ	กิจกรรม	แผนการดำเนินงาน				รวมงบจัดสรร	ผลการเบิกจ่าย				รวมเบิกจ่าย	คงเหลือ	ระยะเวลาการดำเนินงาน	ผู้รับผิดชอบ
			ไตรมาส 1	ไตรมาส 2	ไตรมาส 3	ไตรมาส 4		ไตรมาส 1	ไตรมาส 2	ไตรมาส 3	ไตรมาส 4				
1	1-101-113-0301	พัฒนาคุณภาพชีวิตผู้สูงอายุ	-	49,000.00	25,500.00	49,000.00	123,500.00		48,700.00		74,694.10	123,394.10	105.90	ครั้งที่ 1 วันที่ 27 ก.พ. 66 ครั้งที่ 2 วันที่ 2-3 มี.ค. 66 ครั้งที่ 3 วันที่ 25-26 ก.ค. 66	ผู้ช่วยศาสตราจารย์ ดร.โสภณา จิรวงศ์อนุสรณ์ และ ผู้ช่วยศาสตราจารย์ ดร.ณัฐวดี จิตธมานะศักดิ์
2	1-101-113-0302	อบรมเชิงปฏิบัติการเรื่องการจัดการเศษเหลือใบ อ้อยร่วมกับแบคทีเรียสังเคราะห์แสงเพื่อเพิ่ม ผลผลิตและคุณภาพอ้อย	-	60,000.00	183,500.00	-	243,500.00	-	59,993.20	183,483.40		243,476.60	23.40	ครั้งที่ 1 วันที่ 14-16 ม.ค. 66 ครั้งที่ 2 วันที่ 2-3 มี.ค. 66 ครั้งที่ 3 วันที่ 23-24 เม.ย. 66 ครั้งที่ 4 วันที่ 28 พ.ค. 66	ผู้ช่วยศาสตราจารย์ ดร.ขวัญชัย คุณเจริญไพศาล
3	1-101-113-0303	การจัดการเรียนรู้เพื่อสร้างเครือข่ายความรู้การ ใช้ประโยชน์จากยางนา “ไม้หวงห้าม” ในหลวง ทรงห่วงใย” ในรูปแบบศูนย์เรียนรู้ยางนาใน พื้นที่วิทยาลัยชัชบาดาลทิพัฒน์ เพื่อการพัฒนาที่ ยั่งยืน ในรูปแบบศูนย์การเรียนรู้ต้นยางนา	21,500.00	-	107,400.00	14,600.00	143,500.00	21,500.00	-		14,600.00	36,100.00	107,400.00	ระยะที่ 1 วันที่ 24 ธ.ค. 66 ระยะที่ 2 มิ.ย.-ก.ค. 66	ผู้ช่วยศาสตราจารย์เบญจมา ขำวีระ
4	1-101-113-0304	การวางแผนพัฒนาและถ่ายทอดองค์ความรู้ด้าน เทคโนโลยีการเกษตรเพื่อการพัฒนาและ ประยุกต์ใช้พืชเชิงเศรษฐกิจอย่างยั่งยืนของ ท้องถิ่นสู่ชุมชนเกาะเกร็ด จังหวัดนนทบุรี	55,000.00	55,000.00	55,000.00	30,500.00	195,500.00	40,660.00	72,985.00	9,160.00	57,060.00	179,865.00	15,635.00	สำรวจพื้นที่ วันที่ 23-25 ธ.ค. 65 เก็บข้อมูลวิเคราะห์เป็นระยะ 1 ม.ค.- 31 ก.ค. 66	ผู้ช่วยศาสตราจารย์ ดร.ธนภูมิ ศิริงาม
5	1-101-113-0305	อบรมเชิงปฏิบัติการผสมสุตรอาหารที่เอ็มอาร์ (TMR) โดยใช้หญ้าเนเปียร์หมักเป็นหลักสำหรับ กระบือรีดนมเพื่อลดต้นทุนค่าอาหาร ณ บ้านกุด รัง อำเภอมือง จังหวัดนครนายก	13,000.00	70,500.00	-	5,000.00	88,500.00	13,000.00	70,300.00		5,000.00	88,300.00	200.00	ครั้งที่ 1 วันที่ 24-25 ธ.ค. 65 ครั้งที่ 2 วันที่ 20-21 มี.ค. 66 ครั้งที่ 3 วันที่ 22 ก.ค. 66	อาจารย์นำทิพย์ จิรัชฎีกาลพันธุ์
6	1-101-113-0306	ฝึกอบรมการทำน้ำผักผลไม้เพื่อการดูแลสุขภาพ ของคนในชุมชน โดยเผยแพร่ผ่านเว็บไซต์เพื่อ พัฒนาคุณภาพชีวิตและเพื่อสืบสานพระราช ปณิธาน	-	70,000.00	18,500.00	-	88,500.00		63,071.00		18,500.00	81,571.00	6,929.00	5 ม.ค. - 31 ส.ค.66	ผู้ช่วยศาสตราจารย์ ดร.นัฐพงศ์ ส่งนิยม
7	1-101-113-0307	ฝึกอบรมการวางแผนเพื่อสุขภาพสู่การ ส่งเสริมอาชีพในชุมชนเพื่อสืบสานพระราช ปณิธานโดยเผยแพร่ผ่านทางเว็บไซต์	-	10,000.00	113,500.00	30,000.00	153,500.00		10,000.00		116,729.75	126,729.75	26,770.25	กิจกรรมที่ 1 วันที่ 1 มี.ค. 66 กิจกรรมที่ 2 วันที่ 9 มิ.ย. 66	ผู้ช่วยศาสตราจารย์ ดร.ธนัญดา บัวเมือง
8	1-101-113-0308	ผลิตอาหารกุ้งระดับบออสสำหรับรายไถ่ ถ่ายทอด เทคนิคการผลิตผ่านระบบออนไลน์และนำ ผลิตภัณฑ์ไปให้ลูกค้าทุกระดับบริเวณพื้นที่ตลาด ค้าสัตว์น้ำจตุจักร เขตจตุจักร ได้ทดลองใช้	48,265.00	11,000.00	11,000.00	3,235.00	73,500.00	48,263.42	11,000.00	10,998.53	786.00	71,047.95	2,452.05	ระยะที่ 1 วันที่ 20 ธ.ค. 65 ระยะที่ 2 วันที่ 14-16 มิ.ย. 66 ระยะที่ 3 วันที่ มิ.ย.-ก.ค. 66	ผู้ช่วยศาสตราจารย์ ดร.รามศ จุ้ยจุลเจิม
9	1-101-113-0309	การส่งเสริมการถ่ายทอดในเมืองสำหรับ ครัวเรือน โดยพัฒนาเป็นพื้นที่สีเขียวที่มีคุณภาพ ในการผลิตอาหาร	10,000.00	49,000.00	24,500.00	10,000.00	93,500.00	9,900.00	48,455.00	24,109.00	10,000.00	92,464.00	1,036.00	ระยะที่ 1 วันที่ 23-24 พ.ย. 65 กิจกรรมที่ 1 18, 2-5-26 ก.พ. 66 กิจกรรมที่ 2 วันที่ 19 มี.ค. 66 กิจกรรมที่ 3 วันที่ 13,27 พ.ค. และ 17 มิ.ย. 66	อาจารย์เกษศิริรินทร์ แสงมณี
10	1-101-113-0310	ตรวจวิเคราะห์สารเคมีตกค้างในผักกลุ่มสีทาสกิจ ชุมชนเกษตรปลอดภัย	-	25,000.00	33,000.00	20,500.00	78,500.00		24,995.20	32,998.80	20,483.80	78,477.80	22.20	ครั้งที่ 1 วันที่ 27 ม.ค. 66 ครั้งที่ 2 วันที่ 24 มี.ค. 66 ติดตามและรายงานผล มิ.ย.-ก.ค.66	อาจารย์ ดร.รัศมี แฉงศิริมงคลยิ่ง
11	1-101-113-0401	การสร้างมูลค่าเพิ่มและถ่ายทอดองค์ความรู้ด้าน ผลิตภัณฑ์ชุมชนจากพืชท้องถิ่นรางแดง บริเวณ ตำบลเกาะเกร็ด จังหวัดนนทบุรี	38,500.00	100,000.00	30,000.00	10,000.00	178,500.00	34,920.00	99,926.38	2,500.00	36,820.00	174,166.38	4,333.62	ครั้งที่ 1 วันที่ 20 ธ.ค. 66 ครั้งที่ 2 วันที่ 23 ก.พ. 66 ครั้งที่ 3 วันที่ 28 มี.ค. 66 ติดตามและรายงานผล มิ.ย.-ก.ค.66	ผู้ช่วยศาสตราจารย์ศรดา นิธิวรการ

ที่	รหัสโครงการ	กิจกรรม	แผนการดำเนินงาน				รวมงบจัดสรร	ผลการเบิกจ่าย				รวมเบิกจ่าย	คงเหลือ	ระยะเวลาการดำเนินงาน	ผู้รับผิดชอบ
			ไตรมาส 1	ไตรมาส 2	ไตรมาส 3	ไตรมาส 4		ไตรมาส 1	ไตรมาส 2	ไตรมาส 3	ไตรมาส 4				
12	1-101-113-0402	การพัฒนาผลิตภัณฑ์ชุมชนเพื่อยกระดับรายได้และคุณภาพชีวิตของชุมชนตำบลสะกอกหวานและตำบลม่วงค่อม อำเภอชัยบาดาล จังหวัดลพบุรี	-	200,000.00	300,000.00	22,000.00	522,000.00		128,015.00	307,664.40	50,900.00	486,579.40	35,420.60	ครั้งที่ 1 วันที่ 12 - 13 ก.พ. 66 ครั้งที่ 2 วันที่ 25-26 มี.ค. 66 ครั้งที่ 3 วันที่ 24-25 เม.ย. 66 ครั้งที่ 4 วันที่ 14-15 มิ.ย. 66 ครั้งที่ 5 วันที่ 16-17 มิ.ย. 66 ครั้งที่ 6 วันที่ 25 ก.ค. 66	อาจารย์นราศักดิ์ บุญมี
13	1-101-113-0403	การยกระดับศักยภาพผลิตภัณฑ์วัสดุเหลือใช้ในชุมชนอำเภอชัยบาดาล	-	138,500.00	-	-	138,500.00		138,470.00			138,470.00	30.00	ครั้งที่ 1 วันที่ 11-14 มี.ค. 66	ผู้ช่วยศาสตราจารย์ ดร.ชุติมา สังคะหะ
14	1-101-113-0404	ผลิตภัณฑ์ส่งเสริมสุขภาพของชุมชนบ้านทุ่งกระปรัง อำเภอบ้านนา จังหวัดนครนายก	68,070.00	110,430.00	-	-	178,500.00	68,070.00	110,413.30			178,483.30	16.70	ครั้งที่ 1 28 พ.ย. 65 ครั้งที่ 2 14 -20 ธ.ค. 65 ครั้งที่ 3 21 ธ.ค. 65	อาจารย์ ดร.สิริกัญญา จารุพินทุโสภณ
15	1-101-113-0405	การส่งเสริมและพัฒนาผลิตภัณฑ์อาหารของชุมชนบ้านเอื้ออาทรบางบัวทอง 2	-	74,450.00	143,050.00	-	217,500.00		74,050.00	30,982.26	39,700.00	144,732.26	72,767.74	ครั้งที่ 1 วันที่ 2 มี.ค. 66 ครั้งที่ 2 วันที่ 8 มี.ค. 66	ผู้ช่วยศาสตราจารย์อังคณา จารุพินทุโสภณ
16	1-101-113-0406	พัฒนาและยกระดับคุณภาพนมแพะเพื่อเพิ่มมูลค่าในเกษตรกรรมของวิสาหกิจชุมชนผลิตภัณฑ์นมแพะ บ้านละหารฟาร์ม ในตำบลบ้านละหาร อำเภอบางบัวทอง จังหวัดนนทบุรี	5,000.00	30,000.00	30,000.00	20,500.00	85,500.00	3,700.00	21,288.44	37,986.12	22,133.32	85,107.88	392.12	ครั้งที่ 1 วันที่ 19 ธ.ค. 65 ครั้งที่ 2 วันที่ 18-31 มี.ค. 66 ครั้งที่ 3 วันที่ 24 เม.ย.-30 มิ.ย. 66 ครั้งที่ 4 วันที่ 9 ส.ค. 66	อาจารย์สุทธิเดือน ขุนทดกานต์
17	1-101-113-0407	พัฒนาและส่งเสริมต่อยอดดีชอาหารท้องถิ่นสู่ผลิตภัณฑ์อาหารเพื่อสุขภาพ	-	71,400.00	-	70,100.00	141,500.00		65,379.70		65,888.59	131,268.29	10,231.71	ครั้งที่ 1 วันที่ 27-28 ม.ค. 66 ครั้งที่ 2 วันที่ 11-26 มี.ค. 66 ครั้งที่ 3 วันที่ 26 ก.ค. 66	ผู้ช่วยศาสตราจารย์ศศิพร รัตนสุวรรณ
18	1-101-113-0408	การพัฒนาผลิตภัณฑ์แปรรูปจากเปลือกแก้วมังกรในวิสาหกิจชุมชนกลุ่มแปรรูปบ้านแหลมเหนือ: ต.บางตะไนย์ อ.ปากเกร็ด จ.นนทบุรี	10,000.00	49,700.00	29,300.00	14,500.00	103,500.00	10,001.80	49,698.00	29,297.00		88,996.80	14,503.20	ครั้งที่ 1 เดือน ธ.ค. 65 ครั้งที่ 2 วันที่ 18-20 มี.ค. 66 ครั้งที่ 3 วันที่ 17 มิ.ย. 66	อาจารย์อัยย์ณดา สิรินจุฬพงศ์
19	1-101-113-0409	การพัฒนาผลิตภัณฑ์น้ำสมุนไพรจากพืชสมุนไพรในชุมชนอำเภอชัยบาดาล จังหวัดลพบุรี	-	31,500.00	30,850.00	56,150.00	118,500.00		31,498.66	30,848.10	53,620.00	115,966.76	2,533.24	ครั้งที่ 1 วันที่ 4 ธ.ค. 65 ครั้งที่ 2 วันที่ 10 มี.ค. 66 ครั้งที่ 3 วันที่ 22 มิ.ย. 66 ครั้งที่ 4 วันที่ 26 ก.ค. 66	อาจารย์ ดร.สุธาทิพย์ ทองเล่ม
20	1-101-113-0410	การพัฒนาและยกระดับคุณภาพผลิตภัณฑ์สมุนไพรในท้องถิ่นเพื่อเพิ่มรายได้และสู้ภัยโควิดปีที่ 2	1,015.00	36,000.00	41,285.00	5,200.00	83,500.00	1,015.00	35,600.00	-	46,446.80	83,061.80	438.20	- สัปดาห์ข้อมูล ธ.ค. 65 - ดำเนินกิจกรรม ก.พ.-พ.ค. 66 - ติดตามและรายงานผล มิ.ย.-ก.ค. 66	ผู้ช่วยศาสตราจารย์ ดร.สุชาดา ไม้สนธิ์
21	1-101-113-0411	พัฒนาทักษะวิชาชีพและพัฒนาผลิตภัณฑ์เพื่อเพิ่มมูลค่าและการใช้ประโยชน์อ้อยไม่ฝรังัดกการร่วมกับกลุ่มแปลงใหญ่พืชผัก ตำบลท่าดินดำ อำเภอชัยบาดาล จังหวัดลพบุรี	-	46,000.00	92,500.00	15,000.00	153,500.00		45,778.50		105,445.20	151,223.70	2,276.30	- ระยะเวลาที่ 1 วันที่ 27 ก.พ.-26 มี.ค. 66 - ระยะเวลาที่ 2 วันที่ 12-25 มิ.ย. 66 - ระยะเวลาที่ 3 วันที่ 25 ก.ค. 66	ผู้ช่วยศาสตราจารย์นิษฐา อุ่มอารีย์
22	1-101-113-0412	การสร้างมูลค่าเพิ่มผลผลิตหมักเอกลาในรูปแบบผลิตภัณฑ์ชุมชน ตำบลเกาะเกร็ด อำเภอปากเกร็ด จังหวัดนนทบุรี	10,000.00	68,500.00	60,000.00	5,000.00	143,500.00	9,762.40	68,430.20	48,492.44	400.00	127,085.04	16,414.96	ครั้งที่ 1 วันที่ 23 ธ.ค. 65 ครั้งที่ 2 วันที่ 17 ก.พ. 66 ครั้งที่ 3 วันที่ 24 ก.พ. 66 ครั้งที่ 4 วันที่ 14 เม.ย. 66	อาจารย์พนิดา แสนประกอบ
23	1-101-115-1101	การส่งเสริมการเรียนรู้เท่าทันสื่อ สารสนเทศ และดิจิทัลสำหรับนักศึกษาศูนย์การศึกษานอกระบบและการศึกษาตามอัธยาศัยในแขวงอนุสาวรีย์ เขตบางเขน กรุงเทพมหานคร	-	3,440.00	48,690.00	1,370.00	53,500.00		2,000.00	21,620.00	28,300.00	51,920.00	1,580.00	ครั้งที่ 1 วันที่ 3 ก.พ.-30 มี.ค. 66 ครั้งที่ 2 วันที่ 19 พ.ค. 66 ครั้งที่ 3 วันที่ 11, 18 มิ.ย. 66 ครั้งที่ 4 วันที่ 30 มิ.ย. 66	ผู้ช่วยศาสตราจารย์สหชาติ สรรพคุณ
24	1-101-311-1201	การใช้กระบวนการวิศวกรรมสังคมเพื่อพัฒนา Soft Skill ของนักศึกษาคณะวิทยาศาสตร์และเทคโนโลยี	-	98,900.00	103,400.00	90,000.00	292,300.00		97,650.00	104,360.00	19,399.00	221,409.00	70,891.00	ครั้งที่ 1 วันที่ 11 ก.พ. 66 ครั้งที่ 2 วันที่ 15 ก.พ. 66 ครั้งที่ 3 วันที่ 16 ส.ค. 66	รองคณบดีฝ่ายกิจการนักศึกษา

คณะวิทยาศาสตร์และเทคโนโลยี

ที่	รหัสโครงการ	กิจกรรม	แผนการดำเนินงาน				รวมงบจัดสรร	ผลการเบิกจ่าย				รวมเบิกจ่าย	คงเหลือ	ระยะเวลาการดำเนินงาน	ผู้รับผิดชอบ
			ไตรมาส 1	ไตรมาส 2	ไตรมาส 3	ไตรมาส 4		ไตรมาส 1	ไตรมาส 2	ไตรมาส 3	ไตรมาส 4				
25	1-101-315-1901	สนับสนุนการประเมินคุณภาพการศึกษาภายในระดับหลักสูตรและระดับคณะของคณะวิทยาศาสตร์และเทคโนโลยีประจำปีการศึกษา 2565	-	-	44,500.00	6,500.00	51,000.00				50,932.00	50,932.00	68.00	ระหว่างวันที่ 21-30 มิ.ย. 66	รองคณบดีฝ่ายวิจัยและบริการวิชาการ
26	1-101-414-2301	ปรับปรุงสภาพแวดล้อม และบำรุงรักษาเครื่องมือและอุปกรณ์ให้เอื้อต่อการเรียนรู้	31,250.00	31,250.00	31,250.00	31,250.00	125,000.00	115,185.50	9,416.00	398.50		125,000.00	-	1 ต.ค.65 - 30 ก.ย.66	หัวหน้าสำนักงานคณบดี
27	1-101-414-2306	จัดหาครุภัณฑ์เพื่อการเรียนรู้ทางวิทยาศาสตร์และเทคโนโลยีประจำปีงบประมาณ พ.ศ. 2566	-	19,919,600.00	-	-	19,919,600.00			8,302,700.00		8,302,700.00	11,616,900.00	1 เม.ย.-31 พ.ค.66	หัวหน้าสำนักงานคณบดี
28	1-101-414-2310	สนับสนุนการจัดการเรียนการสอนและการบริหารจัดการเพื่อพัฒนาการผลิตบัณฑิตด้านวิทยาศาสตร์สุขภาพ	80,000.00	80,000.00	80,000.00	80,000.00	320,000.00	79,108.55	79,250.00	52,696.65	108,944.80	320,000.00	-	1 ต.ค.65 - 30 ก.ย.66	รองคณบดีฝ่ายวิชาการ
29	1-101-414-2311	จัดหาสิ่งสนับสนุนการเรียนรู้สำหรับการจัดการเรียนการสอนภาคปกติด้านวิทยาศาสตร์และเทคโนโลยี	134,500.00	134,500.00	134,500.00	134,500.00	538,000.00	15,184.13	160,861.07	185,294.05	176,660.75	538,000.00	-	1 ต.ค.65 - 30 ก.ย.66	รองคณบดีฝ่ายวิชาการ
30	2-101-313-1401	สนับสนุนการบริหารจัดการด้านวิจัยและการสร้างสรรค์นวัตกรรม	10,000.00	43,440.00	14,400.00	7,160.00	75,000.00	8,000.00	33,300.00	15,600.00	3,852.00	60,752.00	14,248.00	กิจกรรมที่ 1 บุคลากรเข้าร่วมอบรม ระหว่างวันที่ 29 พ.ย. - 2 ธ.ค. 65 กิจกรรมที่ 2 19 ม.ค. 66 กิจกรรมที่ 3 วันที่ 9 มี.ค. 66 กิจกรรมที่ 4 วันที่ 29 มี.ค. 66	รองคณบดีฝ่ายวิจัยและบริการวิชาการ
31	2-101-314-1501	พัฒนานักศึกษาให้เกิดคุณลักษณะบัณฑิตที่พึงประสงค์สำหรับการจัดการเรียนการสอนภาคปกติคณะวิทยาศาสตร์และเทคโนโลยี	9,668.00	212,105.00	45,015.00	135,580.00	402,368.00	9,468.00	177,882.13	62,436.20	147,536.00	397,322.33	5,045.67	1 ต.ค.65 - 30 ก.ย.66	รองคณบดีฝ่ายวิชาการ
32	2-101-413-2201	พัฒนาศักยภาพบุคลากรทุกระดับและสายงาน	10,000.00	35,000.00	55,000.00	-	100,000.00	31,475.00	18,600.00	26,508.00	18,310.00	94,893.00	5,107.00	กิจกรรมที่ 1 วันที่ 20 - 22 พ.ย. 65 กิจกรรมที่ 2 วันที่ 7-9 ธ.ค. 65 กิจกรรมที่ 3 วันที่ 14 ก.พ. 66	รองคณบดีฝ่ายวิชาการ
33	2-101-414-2302	สนับสนุนการบริหารจัดการของสำนักงานคณบดีคณะวิทยาศาสตร์และเทคโนโลยี	25,000.00	25,000.00	25,000.00	25,000.00	100,000.00	46,592.44	22,649.14	13,847.27	16,199.72	99,288.57	711.43	1 ต.ค.65 - 30 ก.ย.66	หัวหน้าสำนักงานคณบดี
34	2-101-414-2303	สนับสนุนการดำเนินงานด้านแผน การกำกับติดตาม และการประเมินผลการดำเนินงานของคณะวิทยาศาสตร์และเทคโนโลยี	31,725.00	31,725.00	31,725.00	31,725.00	126,900.00	28,311.00	625.00	33,674.00	59,184.00	121,794.00	5,106.00	1 ต.ค.65 - 30 ก.ย.66	หัวหน้าสำนักงานคณบดี
35	2-101-414-2305	เงินเดือนพนักงานมหาวิทยาลัย สายสนับสนุน (เงินรายได้)	409,675.00	409,675.00	409,675.00	409,675.00	1,638,700.00	409,675.00	409,675.00	409,675.00	409,675.00	1,638,700.00	-	1 ต.ค.65 - 30 ก.ย.66	หัวหน้าสำนักงานคณบดี
36	2-101-414-2307	งานเช่าคอมพิวเตอร์ Apple Macintosh (iMac) สำหรับห้องปฏิบัติการ สาขาวิชาคอมพิวเตอร์แอนิเมชันและมัลติมีเดีย จำนวน 40 เครื่อง งบผูกพัน 3 ปี (ปีที่ 2)	329,575.00	329,575.00	329,575.00	329,575.00	1,318,300.00	219,706.00	329,559.00	329,559.00	329,559.00	1,208,383.00	109,917.00	1 ต.ค.65 - 30 ก.ย.66	ประธานสาขาวิชาคอมพิวเตอร์แอนิเมชันและมัลติมีเดีย
37	2-101-414-2308	บริหารจัดการสนับสนุนการจัดการเรียนการสอน (ค่าตอบแทนการสอนเกินภาระงาน/อาจารย์พิเศษ) ภาคปกติ	315,000.00	315,000.00	261,655.00	-	891,655.00	8,400.00	860,505.00		22,750.00	891,655.00	-	1 ต.ค.65 - 30 ก.ย.66	หัวหน้าสำนักงานคณบดี
38	2-101-414-2312	ส่งเสริมความร่วมมือทางวิชาการและวิชาชีพ การเผยแพร่ผลงาน และการประชาสัมพันธ์หลักสูตร	30,000.00	60,000.00	60,000.00	80,000.00	230,000.00	22,805.00	21,155.00		174,983.46	218,943.46	11,056.54	ครั้งที่ 1 31 ต.ค. - 1 พ.ย. 65 ครั้งที่ 2 วันที่ 26-27 พ.ย. 65 ครั้งที่ 3 วันที่ 19 ม.ค. 66 ครั้งที่ 4 วันที่ 1 ก.พ. 66 ครั้งที่ 5 วันที่ 9 มี.ค. 66	รองคณบดีฝ่ายวิชาการ

คณะวิทยาศาสตร์และเทคโนโลยี

ที่	รหัสโครงการ	กิจกรรม	แผนการดำเนินงาน				รวมงบจัดสรร	ผลการเบิกจ่าย				รวมเบิกจ่าย	คงเหลือ	ระยะเวลาการดำเนินงาน	ผู้รับผิดชอบ
			ไตรมาส 1	ไตรมาส 2	ไตรมาส 3	ไตรมาส 4		ไตรมาส 1	ไตรมาส 2	ไตรมาส 3	ไตรมาส 4				
39	3-101-314-1502	พัฒนานักศึกษาให้เกิดคุณลักษณะของบัณฑิตที่พึงประสงค์สำหรับการจัดการเรียนการสอนภาค กศ.พ. ของคณะวิทยาศาสตร์และเทคโนโลยี	15,000.00	15,000.00	15,000.00	15,000.00	60,000.00	-	14,400.00	14,400.00		28,800.00	31,200.00	1 ต.ค.65 - 30 ก.ย.66	รองคณบดีฝ่ายวิชาการ
40	3-101-414-2304	สนับสนุนการดำเนินงานในระดับคณะเพื่อการพัฒนาคุณลักษณะบัณฑิตที่พึงประสงค์ของคณะวิทยาศาสตร์และเทคโนโลยี	-	20,000.00	-	25,500.00	45,500.00					-	45,500.00	สิ้นงบประมาณ	หัวหน้าสำนักงานคณบดี
41	3-101-414-2309	บริหารจัดการสนับสนุนการจัดการเรียนการสอน (ค่าตอบแทนการสอน ภาคพิเศษ)	375,000.00	375,000.00	270,400.00	-	1,020,400.00	240,300.00	297,600.00	267,400.00	215,100.00	1,020,400.00	-	1 ต.ค.65 - 30 ก.ย.66	หัวหน้าสำนักงานคณบดี
42	3-101-414-2313	จัดหาสิ่งสนับสนุนและสื่อการเรียนรู้ที่เหมาะสมกับสถานการณ์ปัจจุบันสำหรับการจัดการเรียนการสอนภาค กศ.พ. คณะวิทยาศาสตร์และเทคโนโลยี	17,500.00	17,500.00	17,500.00	17,500.00	70,000.00	-	29,304.43			29,304.43	40,695.57	5 ม.ค.-31 มี.ค.66	รองคณบดีฝ่ายวิชาการ
45							-					-	-		
รวม			2,104,243	23,512,690	3,306,170	1,801,620	30,724,723	1,495,003.24	3,842,479.35	10,588,688.72	2,520,593.29	18,446,764.60	12,277,958.40		

หมายเหตุ : อ้างอิงผลการตัดยอดงบประมาณที่กองนโยบายและแผน ณ วันที่ 15 ต.ค. 66

คณะเทคโนโลยีอุตสาหกรรม

ที่	รหัสโครงการ	กิจกรรม	แผนการดำเนินงาน				รวมงบจัดสรร	ผลการเบิกจ่าย				รวมเบิกจ่าย	คงเหลือ	ระยะเวลาการดำเนินงาน	ผู้รับผิดชอบ
			ไตรมาส 1	ไตรมาส 2	ไตรมาส 3	ไตรมาส 4		ไตรมาส 1	ไตรมาส 2	ไตรมาส 3	ไตรมาส 4				
1	1-105-111-0101	การพัฒนาคนรุ่นใหม่สู่การเป็น Smart Farmer	-	78,500.00	49,882.00	28,618.00	157,000.00		78,472.00	49,910.00	28,519.00	156,901.00	99.00	- รุ่นที่ 1 วันที่ 13 และ 20 ม.ค. พ.ศ.66 - รุ่นที่ 2 วันที่ 28-29 ม.ค. พ.ศ. 66 - รุ่นที่ 3 วันที่ 25-26 มี.ค. พ.ศ. 66 - รุ่นที่ 4 วันที่ 1-2 เม.ย พ.ศ. 66	ผู้ช่วยศาสตราจารย์อึ้งย้ง ทองอยู่
2	1-105-111-0102	การบริการวิชาการเพื่อพัฒนาชุมชนและสังคม	37,110.00	44,970.00	-	74,920.00	157,000.00	7,280.00	69,797.00		67,800.00	144,877.00	12,123.00	- ไตรมาส 1 วันที่ 17 และ 25 ธ.ค. 2565 - ไตรมาส 2 วันที่ 11-12, 18-19 และ 25 มี.ค. 66	ผู้ช่วยศาสตราจารย์ศศิศักดิ์ ทองช่วย
3	1-105-111-0103	การใช้ศาสตร์การแพทย์ไทยและแพทย์ทางเลือกในชีวิตประจำวันสำหรับเยาวชน	-	50,000.00	107,000.00	-	157,000.00		513.00	49,476.00	106,300.00	156,289.00	711.00	1 ก.พ.-31 ส.ค.66	อาจารย์ปรีดิตร แก่นสม
4	1-105-111-0104	อบรมเชิงปฏิบัติการการผลิตน้ำมันสมุนไพรจากต้นโพล,ต้นเหียงปลาหมอ และต้นสาบเสือ	-	-	40,000.00	-	40,000.00				39,500.00	39,500.00	500.00	1 ก.ค. - 31 ส.ค. 66	ผู้ช่วยศาสตราจารย์อภิสิทธิ์ อุบกิจ
5	1-105-113-0301	พัฒนาศักยภาพตามวิถีชีวิตชุมชนเพื่อการเพิ่มรายได้ในระดับครัวเรือนของชุมชนชนวนประชาพัฒนา 2 ระยะ 3 ริมคลองประปา อำเภอปากเกร็ด จังหวัดนนทบุรี	78,500.00	78,500.00	-	-	157,000.00	11,200.00	143,082.00			154,282.00	2,718.00	- ไตรมาส 1 วันที่ 24 และ 26 ธ.ค. 2565 - ไตรมาส 2 วันที่ 18-19 ก.พ.66	อาจารย์จิรวัฒน์ ตั้งจิตโสมนัส
6	1-105-113-0302	การบริการวิชาการเพื่อพัฒนาความรู้ความสามารถด้านการซ่อมบำรุงเครื่องใช้ไฟฟ้าในครัวเรือน	-	-	102,000.00	-	102,000.00			56,500.00	45,288.00	101,788.00	212.00	เม.ย. - ส.ค. 66	อาจารย์ชัยภูมิ ศรีมากเกษม
7	1-105-113-0303	เกษตรปลอดภัยสำหรับกลุ่มวิสาหกิจชุมชนบ้านเขาน้ำคืด หมู่ที่ 12	-	50,250.00	106,750.00	-	157,000.00			156,260.00		156,260.00	740.00	กิจกรรมที่ 1 วันที่ 17-19 มี.ค.66	ผู้ช่วยศาสตราจารย์ศศิศักดิ์ แก่นสม
8	1-105-113-0304	การพัฒนามาตรฐานความปลอดภัยสินค้าเกษตรสำหรับการส่งออกเกษตรในอำเภอชัยบาดาล จังหวัดลพบุรี	-	-	157,000.00	-	157,000.00			37,100.00	31,848.00	68,948.00	88,052.00	1 เม.ย. 31 ส.ค.66	ผู้ช่วยศาสตราจารย์รัฐพล สังคะสุข
9	1-105-113-0401	การส่งเสริม สนับสนุนการผลิตผลิตภัณฑ์ชุมชนของชุมชนบ้านใหม่สมานันท์ 5 (วัดสลักเหนือ) ตำบลบ้านใหม่ อำเภอปากเกร็ด จังหวัดนนทบุรี	-	28,100.00	128,900.00	-	157,000.00		31,015.30	123,198.00		154,213.30	2,786.70	- ไตรมาส 2 วันที่ 28-29 ม.ค.66 - ไตรมาส 2 วันที่ 18-19 ก.พ.66	อาจารย์ ดร.เศรษฐภูมิ เถาชาวี
10	1-105-113-0402	การพัฒนาเทคโนโลยีในการจัดการผลิตภัณฑ์ชุมชนเพื่อคุณภาพชีวิตและยกระดับรายได้ของชุมชนท่าทราย-ดอนออ จังหวัดนครนายก	-	157,000.00	-	-	157,000.00		101,600.00	50,388.00		151,988.00	5,012.00	ดำเนินการวันที่ 20,23,24,27,28,30 ม.ค. และ 3-4 ก.พ. 66	ผู้ช่วยศาสตราจารย์ณิศ ตั้งจิตเจริญเลิศ
11	1-105-214-1003	การยกระดับพัฒนาความรู้ทักษะครูอุตสาหกรรมศิลป์	-	80,000.00	-	-	80,000.00				73,516.00	73,516.00	6,484.00	1 ก.ค.-31 ส.ค. 66	ผู้ช่วยศาสตราจารย์พินล จันทระข้า
12	1-105-215-1101	การพัฒนาครูและนักเรียนในท้องถิ่น ให้ใช้เอชซีทีเพื่อส่งเสริมการเรียนรู้ในศตวรรษที่ 21 ด้วยแนวทางของมูลนิธิเทคโนโลยีสารสนเทศตามพระราชดำริของสมเด็จพระเทพรัตนราชสุดาฯ สยามบรมราชกุมารี	-	69,050.00	52,950.00	-	122,000.00		67,554.69		51,825.00	119,379.69	2,620.31	4-6 มี.ค. 66	ผู้ช่วยศาสตราจารย์กิริติช สายพิฬุล
13	1-105-311-1201	อบรมเชิงปฏิบัติการแนวคิดวิศวกรรมผู้สำเร็จและนักศึกษา/เรียนรู้ร่วมกันสร้างสรรค์นวัตกรรมเพื่อชุมชน /ร่วมพลังสร้างสรรค์นวัตกรรมเพื่อชุมชน	-	39,000.00	68,200.00	89,000.00	196,200.00		38,963.94		68,133.43	107,097.37	89,102.63	กิจกรรมที่ 1 วันที่ 16 ก.พ. 66	อาจารย์สุพมมา เจริญทอง
14	1-105-313-1401	พัฒนาศักยภาพอาจารย์กับการจัดการเรียนรู้ผู้มืออาชีพ	-	-	-	20,000.00	20,000.00					-	20,000.00	คืบหน้าประมาณ	รองคณบดีฝ่ายบริหารและบริการวิชาการ
15	1-105-313-1402	ส่งเสริมการใช้รูปแบบการจัดการเรียนการสอนแบบสหกิจศึกษาและการจัดการเรียนรู้เชิงบูรณาการกับการทำงานในสถานประกอบการ	-	-	-	40,000.00	40,000.00				39,800.00	39,800.00	200.00	1-31 ก.ค.66	อาจารย์ ดร.สมใจ กลิ่นงาม

คณะเทคโนโลยีอุตสาหกรรม

ที่	รหัสโครงการ	กิจกรรม	แผนการดำเนินงาน				รวมจัดสรร	ผลการเบิกจ่าย				รวมเบิกจ่าย	คงเหลือ	ระยะเวลาการดำเนินงาน	ผู้รับผิดชอบ
			ไตรมาส 1	ไตรมาส 2	ไตรมาส 3	ไตรมาส 4		ไตรมาส 1	ไตรมาส 2	ไตรมาส 3	ไตรมาส 4				
16	1-105-313-1403	การจัดเตรียมแหล่งเผยแพร่ผลงานทางวิชาการของบุคลากรคณะเทคโนโลยีอุตสาหกรรม	-	30,000.00	-	-	30,000.00		-	30,000.00		30,000.00	-	วันที่ 17 และ 22 มี.ค. 66	อาจารย์ ดร.สมใจ กลิ่นงาม
17	1-105-315-1901	จัดทำระบบประกันคุณภาพการศึกษา ระดับ	-	-	157,040.00	26,960.00	184,000.00			25,810.00	130,186.00	155,996.00	28,004.00	เม.ย. - ส.ค. 66	นางสาวอัญชวีรัตน์ ศรีสุวรรณ
18	1-105-413-2201	พัฒนาศักยภาพบุคลากรสายวิชาการและสาย	8,500.00	-	51,500.00	-	60,000.00	8,228.00		5,280.00	29,550.00	43,058.00	16,942.00	- ไตรมาส 1 ดำเนินการ วันที่ 1 ต.ค. 65	ผู้ช่วยศาสตราจารย์อดิศักดิ์ ทองช่วย
19	1-105-414-2302	พัฒนาเครือข่ายความร่วมมือกับองค์กรภาครัฐและภาคเอกชน	-	20,000.00	20,000.00	-	40,000.00		16,335.00	3,650.00	9,248.00	29,233.00	10,767.00	1. เข้าร่วมอบรมแนวทางการบริหารจัดการหลักสูตรตามเกณฑ์มาตรฐานหลักสูตรระดับอุดมศึกษา พ.ศ. 2565 ฯ วันที่ 23 – 24 มี.ค. 66	ผู้ช่วยศาสตราจารย์จักรภพ พูนสิน
20	1-105-414-2303	บริหารสำนักงานเพื่อบริการการศึกษา	20,000.00	20,000.00	20,000.00	13,500.00	73,500.00	19,880.60	13,353.60	18,033.34	22,232.46	73,500.00	-	- จัดซื้อครั้งที่ 1 วันที่ 28 ต.ค. 65 - จัดซื้อครั้งที่ 2 วันที่ 10 มี.ค. 66 - จัดซื้อครั้งที่ 3 วันที่ 13 มี.ค. 66	นางสาวอัญชวีรัตน์ ศรีสุวรรณ
21	1-105-414-2301	ประชาสัมพันธ์ข่าวสารข้อมูลทั้งภายในภายนอกเพื่อเสริมภาพลักษณ์ที่ดีคณะฯ	-	20,000.00	20,000.00	-	40,000.00		20,000.00		4,500.00	24,500.00	15,500.00	15-31 ม.ค., 1-15 มิ.ย. 66	ผู้ช่วยศาสตราจารย์จักรภพ พูนสิน
22	1-105-414-2304	จัดหาครุภัณฑ์ชุดฝึกการเขียนระบบ IOT ในงานเกษตรกรรมสมัยใหม่ (Smart Farm)	-	3,500,000.00	-	-	3,500,000.00				3,490,000.00	3,490,000.00	10,000.00	1 เม.ย. 31 ส.ค.66	ผู้ช่วยศาสตราจารย์อดิศักดิ์ ทองช่วย
23	1-105-414-2305	จัดหาครุภัณฑ์ชุดปฏิบัติการสอนพื้นฐานทางสถาปัตยกรรม	-	1,519,000.00	-	-	1,519,000.00				1,091,644.00	1,091,644.00	427,356.00	1 เม.ย. 31 ส.ค.66	ผู้ช่วยศาสตราจารย์ ดร.วิญญู ศิริวรรณ
24	2-105-112-0201	ส่งเสริมศิลปวัฒนธรรม	-	-	8,136.00	-	8,136.00				7,200.00	7,200.00	936.00	1-31 ก.ค.66	อาจารย์รุ่งเรือง มุक्ति
25	2-105-114-0501	จิตอาสา	-	-	-	7,044.00	7,044.00				6,840.00	6,840.00	204.00	1-31 ก.ค.66	อาจารย์บัณฑิต พึ่งสาระ
26	2-105-115-0601	อบรมการเป็นผู้ประกอบการมืออาชีพและสืบสานศิลปวัฒนธรรมชุมชนท้องถิ่นอย่างยั่งยืน	-	13,050.00	-	-	13,050.00			13,050.00		13,050.00	-	13 - 15 มี.ค. 66	ผศ.ดร.กฤษณ์ชากริตต ณ วัฒนประเสริฐ
27	2-105-312-1301	การประชาสัมพันธ์หลักสูตรแบบเข้มข้น และการเตรียมความพร้อมผู้เรียนรู้อย่างต่อเนื่องตลอดชีวิตและพัฒนานักศึกษาสถาปัตยกรรมเพื่อเตรียมความพร้อมวิชาชีพในทศวรรษที่ 21	-	24,400.00	-	-	24,400.00		24,400.00			24,400.00	-	25-26 ก.พ. 66	รองศาสตราจารย์ ดร.ธนาวุฒิ ขุนทอง
28	2-105-314-1510	สัปดาห์เทคโนโลยีสารสนเทศ	-	12,686.00	-	-	12,686.00		12,400.00			12,400.00	286.00	วันที่ 10 ก.พ. 66	ผู้ช่วยศาสตราจารย์ ดร.ปวีณา ปรัชญากุล
29	2-105-314-1511	อบรมและสัมมนาวิชาการด้านโลจิสติกส์ และเสริมสร้างประสบการณ์ด้านทักษะวิชาชีพ	-	-	-	15,525.00	15,525.00				15,525.00	15,525.00	-	1-31 ก.ค.66	รองศาสตราจารย์ ดร.กริรินทร์ กาญจนานนท์
30	2-105-314-1512	การฝึกอบรมให้ความรู้ด้านการจัดการคลังสินค้า	-	8,000.00	-	-	8,000.00		8,000.00			8,000.00	-	วันที่ 26 ม.ค. 66	อาจารย์ ดร.เศรษฐภูมิ เกษาชี
31	2-105-314-1513	เสริมสร้างพื้นฐานความรู้เพื่อให้ออกคล้องกับการพัฒนานักศึกษาในศตวรรษที่ 21	-	13,778.00	-	-	13,778.00		13,600.00			13,600.00	178.00	วันที่ 6-7 ก.พ. 66	ผู้ช่วยศาสตราจารย์เนศ ตั้งจิตเจริญเลิศ
32	2-105-314-1514	พัฒนาทักษะสารสนเทศและเทคโนโลยี	-	-	6,000.00	-	6,000.00				6,000.00	6,000.00	-	1-31 ก.ค.66	ผู้ช่วยศาสตราจารย์กิริติช สายพิงกุล
33	2-105-314-1515	พัฒนาทักษะสารสนเทศและเทคโนโลยี	-	4,000.00	5,780.00	-	9,780.00		4,000.00	5,772.00		9,772.00	8.00	วันที่ 25 ก.พ. 66	ผู้ช่วยศาสตราจารย์อึ้งฮัย ทองอยู่
34	2-105-314-1516	ปรับพื้นฐานนักศึกษาใหม่	-	-	-	3,600.00	3,600.00				3,600.00	3,600.00	-	1-31 ก.ค.66	ผู้ช่วยศาสตราจารย์ ดร.จุฬาลักษณ์ ขาญกุล
35	2-105-314-1517	อบรมพัฒนานักศึกษาคณะคุณลักษณะที่พึงประสงค์ของผู้เรียนในศตวรรษที่ 21	-	12,180.00	-	-	12,180.00		11,730.00			11,730.00	450.00	วันที่ 1 และ 17 มี.ค. 66	ผู้ช่วยศาสตราจารย์ ดร.จุฬาลักษณ์ ขาญกุล
36	2-105-314-1518	การพัฒนาเรียนรู้ระบบการส่งออกมืออาชีพ	-	15,576.00	-	-	15,576.00		15,576.00			15,576.00	-	วันที่ 15 ก.พ. 66	ผู้ช่วยศาสตราจารย์รัฐพล สังกะสุข
37	2-105-314-1519	เตรียมความพร้อมก่อนออกฝึกประสบการณ์วิชาชีพ	-	-	-	11,722.00	11,722.00					-	11,722.00	คืนงบประมาณ	อาจารย์ยุทธิชัย นิลแพทย์
38	2-105-314-1520	การสำรวจและจัดทำฐานข้อมูลงานสถาปัตยกรรมพื้นถิ่นประเภทศาสนสถานในพื้นที่ภาคกลาง	-	-	6,498.00	-	6,498.00				6,498.00	6,498.00	-	1-31 ก.ค.66	ผู้ช่วยศาสตราจารย์รุจิภา งามระสศุ
39	2-105-314-1521	อบรมพัฒนานักศึกษาคณะคุณลักษณะที่พึงประสงค์ของผู้เรียนในศตวรรษที่ 21	-	-	-	13,960.00	13,960.00					-	13,960.00	คืนงบประมาณ	อาจารย์สุวิญญู วงค์เกษม
40	2-105-314-1522	สร้างเครือข่ายวิชาการระดับชาติ/นานาชาติทักษะในศตวรรษที่ 21 และเทคโนโลยีที่ทันสมัย	-	-	50,000.00	-	50,000.00				50,000.00	50,000.00	-	1-31 ส.ค. 66	ผู้ช่วยศาสตราจารย์จักรภพ พูนสิน

คณะเทคโนโลยีอุตสาหกรรม

ที่	รหัสโครงการ	กิจกรรม	แผนการดำเนินงาน				รวมจัดสรร	ผลการเบิกจ่าย				รวมเบิกจ่าย	คงเหลือ	ระยะเวลาการดำเนินงาน	ผู้รับผิดชอบ
			ไตรมาส 1	ไตรมาส 2	ไตรมาส 3	ไตรมาส 4		ไตรมาส 1	ไตรมาส 2	ไตรมาส 3	ไตรมาส 4				
41	2-105-314-1523	ฝึกอบรมหลักสูตรระยะสั้น	-	9,774.00	-	-	9,774.00				8,850.00	8,850.00	924.00	1-31 ส.ค. 66	อาจารย์สิทธิศักดิ์ มาดี
42	2-105-314-1524	การพัฒนาทักษะทางภาษาและการใช้สื่ออย่างสร้างสรรค์	15,627.00	-	-	-	15,627.00	15,615.20				15,615.20	11.80	- วันที่ 27 ธ.ค. 65	อาจารย์จิรวัฒน์ ตั้งจิตโสมนัส
43	2-105-314-1525	พัฒนาและจัดหาสื่อ/นวัตกรรมเพื่อการจัดการเรียนรู้ที่ทันสมัย	-	200,000.00	-	-	200,000.00		179,740.00	20,016.00		199,756.00	244.00	วันที่ 10 ม.ค. 66	อาจารย์ ดร.สมใจ กลิ่นงาม
44	2-105-315-1902	บริหารจัดการหลักสูตรตามเกณฑ์ประกันคุณภาพการศึกษาและการจัดการองค์ความรู้	-	-	-	65,000.00	65,000.00				53,840.00	53,840.00	11,160.00	1-31 ก.ค. 66	นางสาวอัญชิวีรัตน์ ศรีสุวรรณ
45	2-105-414-2306	ประชุมเชิงปฏิบัติการทบทวนแผนยุทธศาสตร์คณะเทคโนโลยีอุตสาหกรรม	-	-	104,466.00	-	104,466.00			101,070.00		101,070.00	3,396.00	1-30 เม.ย.66	ผู้ช่วยศาสตราจารย์อดิศักดิ์ ทองช่วย
46	2-105-414-2307	บริหารสำนักงานเพื่อบริการการศึกษา	50,000.00	150,000.00	150,000.00	78,532.00	428,532.00	57,726.16	232,771.38	62,642.46	71,865.33	425,005.33	3,526.67	1 ต.ค.65 - 30 ก.ย.66	นางสาวอัญชิวีรัตน์ ศรีสุวรรณ
47	2-105-414-2308	บริหารจัดการสนับสนุนการจัดการเรียนการสอน (คำขอแผนการสอนกิจกรรมงาน/อาจารย์พิเศษ/คำปรึกษาประสานการนิเทศฯ/เตรียมประสานกรม) ภาคปกติ	250,000.00	648,200.00	250,000.00	250,000.00	1,398,200.00	71,575.00	1,326,625.00			1,398,200.00	-	- ครั้งที่ 1 วันที่ 26 ธ.ค. 65 - ครั้งที่ 2 วันที่ 3 ม.ค. 66 - ครั้งที่ 3 วันที่ 2 ก.พ. 66 - ครั้งที่ 4 วันที่ 1 มี.ค. 66 - ครั้งที่ 5 วันที่ 9 มี.ค. 66	หัวหน้าสำนักงานคนบตี
48	2-105-414-2309	เงินเดือนพนักงานมหาวิทยาลัย สายสนับสนุน (เงินรายได้)	328,700.00	328,700.00	328,700.00	253,380.00	1,239,480.00	328,700.00	328,700.00	328,700.00	253,380.00	1,239,480.00	-	1 ต.ค.65 - 30 ก.ย.66	หัวหน้าสำนักงานคนบตี
49	3-105-314-1501	การฝึกอบรมให้ความรู้ด้านการจัดการการขนส่ง	-	8,068.00	-	-	8,068.00		8,068.00			8,068.00	-	วันที่ 27 ม.ค. 66	อาจารย์ ดร.เศรษฐภูมิ เกาชาชี
50	3-105-314-1502	พัฒนาทักษะสารสนเทศและเทคโนโลยี	5,000.00	-	-	-	5,000.00	5,000.00				5,000.00	-	- วันที่ 1 ธ.ค. 65	ผู้ช่วยศาสตราจารย์ธงชัย ทองอยู่
51	3-105-314-1503	เสริมสร้างพื้นฐานความรู้เพื่อให้อุดคล้องกับการพัฒนานักศึกษาในศตวรรษที่ 21	-	-	-	8,452.00	8,452.00					-	8,452.00	คินงบประมาณ	อาจารย์อัญญา ศิริมาเกษม
52	3-105-314-1504	เตรียมความพร้อมทักษะคณิตศาสตร์และทักษะภาษาอังกฤษ	-	-	-	19,784.00	19,784.00				19,770.00	19,770.00	14.00	1-15 ส.ค.66	อาจารย์สุพจน์ พรหมพยัคฆ์
53	3-105-314-1505	อบรมภาษาอังกฤษเพื่อการทํางานในภาคอุตสาหกรรม	-	-	4,228.00	-	4,228.00			4,228.00		4,228.00	-	17-25 พ.ค.66	ผู้ช่วยศาสตราจารย์ ดร.สถาพร ปกป้อง
54	3-105-314-1506	พัฒนาและจัดหาสื่อ/นวัตกรรมเพื่อการจัดการเรียนรู้ที่ทันสมัย	-	100,000.00	-	-	100,000.00		99,527.20			99,527.20	472.80	1-20 ม.ค. 66	อาจารย์ ดร.สมใจ กลิ่นงาม
55	3-105-314-1507	กลุ่มสัมพันธ์สมานฉันท์สามัคคี	-	-	30,724.00	-	30,724.00				30,420.00	30,420.00	304.00	1-15 ก.ค.66	ผู้ช่วยศาสตราจารย์ ดร.สุรสีห์ พรหมณณ์แก้ว
56	3-105-314-1508	พัฒนาทักษะสารสนเทศและเทคโนโลยี	-	2,000.00	2,220.00	-	4,220.00			2,000.00		2,000.00	2,220.00	1-20 ม.ค. 66	อาจารย์ ดร.ปวีณิศร แก่นสม
57	3-105-314-1509	อบรมสัมมนาความรู้สู่อาชีพและแลกเปลี่ยนเรียนรู้กับสถานประกอบการ	-	-	-	4,036.00	4,036.00					-	4,036.00	คินงบประมาณ	ผู้ช่วยศาสตราจารย์อภิสิทธิ์ อุบกิจ
58	3-105-414-2310	บริหารสำนักงานเพื่อบริการการศึกษา	50,910.00	50,910.00	50,910.00	86,058.00	238,788.00	21,455.00	46,910.00	46,420.00	20,000.00	134,785.00	104,003.00	- จัดประชุมวันที่ 30 พ.ย. 65 - จัดประชุมวันที่ 1 ก.พ. 66	นางสาวอัญชิวีรัตน์ ศรีสุวรรณ
59	3-105-414-2311	บริหารจัดการสนับสนุนการจัดการเรียนการสอน (คำขอแผนการสอน ภาคพิเศษ)	250,000.00	250,000.00	250,000.00	242,750.00	992,750.00	327,600.00	373,250.00	291,900.00		992,750.00	-	- เบิกจ่ายครั้งที่ 1 วันที่ 21 พ.ย. 65 - เบิกจ่ายครั้งที่ 2 วันที่ 6 ธ.ค. 65 - เบิกจ่ายครั้งที่ 3 วันที่ 26 ธ.ค. 65 - เบิกจ่ายครั้งที่ 4 วันที่ 2 ก.พ. 66 - เบิกจ่ายครั้งที่ 5 วันที่ 3 มี.ค. 66	หัวหน้าสำนักงานคนบตี
60	3-105-115-0501	สัมมนาเพื่อพัฒนาสังคม ท้องถิ่น และสิ่งแวดล้อมภายในพื้นที่ 4 พื้นที่	-	-	11,500.00	-	11,500.00			10,400.00		10,400.00	1,100.00	1-10 เม.ย.66	อาจารย์สุพจน์ พรหมพยัคฆ์
61	3-105-313-1404	พัฒนาผลงานวิชาการและเผยแพร่ผลงานของอาจารย์ประจำหลักสูตร	-	-	12,500.00	12,500.00	25,000.00					-	25,000.00	คินงบประมาณ	อาจารย์สุพจน์ พรหมพยัคฆ์
62	3-105-313-1405	รายงานความก้าวหน้าวิทยุชุมชน	6,600.00	-	-	-	6,600.00	4,600.00			3,200.00	7,800.00	5,400.00	- วันที่ 17 ธ.ค. 65	ผู้ช่วยศาสตราจารย์ ดร.อนันตกุล อินทรผลุง
63	3-105-313-1406	ทวนสอบสัมฤทธิ์ตามมาตรฐานผลการเรียนรู้	-	10,700.00	-	-	10,700.00		7,200.00			7,200.00	3,500.00	- วันที่ 22 มี.ค. 66	ผู้ช่วยศาสตราจารย์ ดร.อนันตกุล อินทรผลุง
64	3-105-314-1601	การพัฒนาแบบต้นตอเข้าสู่สังคมยุคดิจิทัล	-	-	-	11,500.00	11,500.00					-	11,500.00	คินงบประมาณ	อาจารย์สุพจน์ พรหมพยัคฆ์
65	3-105-314-1602	นำเสนอผลงานวิทยุชุมชนในต่างประเทศ	-	40,000.00	20,000.00	60,000.00	120,000.00		40,000.00		80,000.00	120,000.00	-	วันที่ 17-19 ก.พ. 66	ผู้ช่วยศาสตราจารย์ ดร.อนันตกุล อินทรผลุง

คณะเทคโนโลยีอุตสาหกรรม

ที่	รหัสโครงการ	กิจกรรม	แผนการดำเนินงาน				รวมจัดสรร	ผลการเบิกจ่าย				รวมเบิกจ่าย	คงเหลือ	ระยะเวลาการดำเนินงาน	ผู้รับผิดชอบ
			ไตรมาส 1	ไตรมาส 2	ไตรมาส 3	ไตรมาส 4		ไตรมาส 1	ไตรมาส 2	ไตรมาส 3	ไตรมาส 4				
66	3-105-314-1603	พัฒนานักศึกษาให้มีประสบการณ์การเข้าร่วมนำเสนอผลงานในระดับชาติ/นานาชาติ	-	20,000.00	20,000.00	24,000.00	64,000.00		15,438.00		2,800.00	18,238.00	45,762.00	วันที่ 26-28 ก.พ. 66	ผู้ช่วยศาสตราจารย์ ดร.อนันตกุล อินทรผดุง
67	3-105-314-1604	พัฒนาทักษะการเขียนบทความอังกฤษสำหรับตีพิมพ์นานาชาติ	-	-	23,100.00	-	23,100.00				3,600.00	3,600.00	19,500.00	ไตรมาส 1/ ไตรมาส 3	ผู้ช่วยศาสตราจารย์ ดร.อนันตกุล อินทรผดุง
68	3-105-414-2312	บริหารสำนักงานเพื่อบริการการศึกษา	16,000.00	20,000.00	20,000.00	20,000.00	76,000.00	14,560.00			19,500.00	34,060.00	41,940.00	- ครั้งที่ 1 วันที่ 14 พ.ย. 2565 - ครั้งที่ 1 วันที่ 7 ธ.ค. 2565	นางสาวอัญชวีรัตน์ ศรีสุวรรณ
69	3-105-414-2313	พัฒนาบริหารจัดการหลักสูตรปริญญาตรีบัณฑิต สาขาการจัดการเทคโนโลยี	-	6,250.00	6,250.00	12,500.00	25,000.00	2,250.00	4,000.00	6,000.00		12,250.00	12,750.00	จัดประชุม วันที่ 13 ม.ค. 66	ผู้ช่วยศาสตราจารย์ ดร.อนันตกุล อินทรผดุง
รวม			1,116,947	7,732,642	2,442,234	1,499,941	12,791,764	895,669.96	3,332,622.11	1,497,803.80	5,992,778.22	11,718,874.09	1,072,889.91		

หมายเหตุ : อ้างอิงผลการตัดยอดงบประมาณที่กองนโยบายและแผน ณ วันที่ 15 ต.ค. 66

พุทธวิชาลัย

ที่	รหัสโครงการ	กิจกรรม	แผนการดำเนินงาน				รวมงบจัดสรร	ผลการเบิกจ่าย				รวมเบิกจ่าย	คงเหลือ	ระยะเวลาการดำเนินงาน	ผู้รับผิดชอบ
			ไตรมาส 1	ไตรมาส 2	ไตรมาส 3	ไตรมาส 4		ไตรมาส 1	ไตรมาส 2	ไตรมาส 3	ไตรมาส 4				
1	2-1110-112-0201	อบรมและจัดสอบธรรมศึกษาเพื่อวัดระดับความรู้ด้านพระศาสนาพระศาสนาในการเสริมสร้างคุณธรรมจริยธรรม	90,000.00	-	-	-	90,000.00	89,900.00				89,900.00	100.00	1-15 พ.ย. 65	ผู้อำนวยการพุทธวิชาลัย
2	2-1110-414-2301	บริหารสำนักงานพุทธวิชาลัย	-	30,000.00	10,000.00	-	40,000.00	-	38,359.00			38,359.00	1,641.00	15-20 ม.ค.66	ผู้อำนวยการพุทธวิชาลัย
3	2-1110-414-2302	เงินเดือนพนักงานมหาวิทยาลัย สายสนับสนุน (เงินรายได้)	93,550.00	93,550.00	93,550.00	93,550.00	374,200.00	93,550.00	93,550.00	93,550.00	93,550.00	374,200.00	-	1 ต.ค.65 - 30 ก.ย. 66	ผู้อำนวยการพุทธวิชาลัย
							-					-	-		
รวม			183,550	123,550	103,550	93,550	504,200	183,450.00	131,909.00	93,550.00	93,550.00	502,459.00	1,741.00		

หมายเหตุ : อ้างอิงผลการตัดยอดงบประมาณที่กองนโยบายและแผน ณ วันที่ 15 ต.ค. 66

วิทยาลัยชัยบาลาพิพัฒน์

ที่	รหัสโครงการ	กิจกรรม	แผนการดำเนินงาน				รวมงบจัดสรร	ผลการเบิกจ่าย				รวมเบิกจ่าย	คงเหลือ	ระยะเวลาการดำเนินงาน	ผู้รับผิดชอบ
			ไตรมาส 1	ไตรมาส 2	ไตรมาส 3	ไตรมาส 4		ไตรมาส 1	ไตรมาส 2	ไตรมาส 3	ไตรมาส 4				
1	2-430-414-2303	เงินเดือนพนักงานมหาวิทยาลัย สายสนับสนุน	383,450.00	383,450.00	383,450.00	383,450.00	1,533,800.00	383,450.00	383,450.00	383,450.00	383,450.00	1,533,800.00	-	1 ต.ค.65 - 30 ก.ย. 66	ผู้ช่วยศาสตราจารย์ศิริวัฒน์ สุนทรโรทก
2	3-430-414-2301	การจัดการอาคารและสภาพแวดล้อมของวิทยาลัยชัยบาลาพิพัฒน์	110,000.00	220,000.00	20,000.00	10,000.00	360,000.00	109,845.21	198,753.01	20,000.00		328,598.22	31,401.78	1 ต.ค.65 - 30 ก.ย. 66	ผู้ช่วยศาสตราจารย์ศิริวัฒน์ สุนทรโรทก
3	3-430-414-2302	ค่าตอบแทนผู้อำนวยการวิทยาลัยชัยบาลาพิพัฒน์	150,000.00	150,000.00	150,000.00	150,000.00	600,000.00	150,000.00	150,000.00	150,000.00	150,000.00	600,000.00	-	1 ต.ค.65 - 30 ก.ย. 66	ผู้ช่วยศาสตราจารย์ศิริวัฒน์ สุนทรโรทก
							-					-	-		
		รวม	643,450	753,450	553,450	543,450	2,493,800	643,295.21	732,203.01	553,450.00	533,450.00	2,462,398.22	31,401.78		

หมายเหตุ : อ้างอิงผลการตัดยอดงบประมาณที่กองนโยบายและแผน ณ วันที่ 15 ต.ค. 66

สำนักงานอธิการบดี

ที่	รหัสโครงการ	กิจกรรม	แผนการดำเนินงาน				รวมงบจัดสรร	ผลการเบิกจ่าย				รวมเบิกจ่าย	คงเหลือ	ระยะเวลาการดำเนินงาน	ผู้รับผิดชอบ
			ไตรมาส 1	ไตรมาส 2	ไตรมาส 3	ไตรมาส 4		ไตรมาส 1	ไตรมาส 2	ไตรมาส 3	ไตรมาส 4				
1	1-201-111-0101	การบริหารตามบริบทการขับเคลื่อนยุทธศาสตร์	-	1,730,000.00	1,730,100.00	1,730,100.00	5,190,200.00	34,591.00	269,879.00	34,930.00	1,056,380.41	1,395,780.41	3,794,419.59	1 ต.ค.65 - 30 ก.ย. 66	ผู้อำนวยการสำนักงานอธิการบดี
2	1-201-311-1201	พัฒนา Soft Skill ด้วยกระบวนการวิศวกรรมสังคม	-	500,000.00	350,000.00	150,000.00	1,000,000.00	-	331,417.63	44,518.15	215,654.00	591,589.78	408,410.22	1 ต.ค.65 - 30 ก.ย. 66	นางสาวอรุมา เข็มอนุสุข
3	1-201-414-2306	ค่าใช้จ่ายบุคลากรภาครัฐ	92,047,400.00	92,047,400.00	92,047,400.00	92,047,300.00	368,189,500.00	89,895,152.27	89,975,418.30	90,252,393.08	98,066,536.35	368,189,500.00	-	1 ต.ค.65 - 30 ก.ย. 66	ผู้อำนวยการสำนักงานอธิการบดี
4	1-201-414-2307	สนับสนุนการบริหารจัดการมหาวิทยาลัย (ค่าตอบแทนเหมาจ่าย รถประจำตำแหน่ง)	476,400.00	476,400.00	476,400.00	476,400.00	1,905,600.00	203,200.00	152,400.00	152,400.00	232,053.50	740,053.50	1,165,546.50	1 ต.ค.65 - 30 ก.ย. 66	ผู้อำนวยการสำนักงานอธิการบดี
5	1-201-414-2308	สนับสนุนการบริหารจัดการมหาวิทยาลัย (ค่าครุภัณฑ์ อาคาร 16, 19 และ 65 และปรับปรุงอาคาร 2 และ 45)	-	38,973,800.00	-	-	38,973,800.00	-	-	9,613,000.00	9,275,175.00	18,888,175.00	20,085,625.00	1 ต.ค.65 - 30 ก.ย. 66	ผู้อำนวยการสำนักงานอธิการบดี
6	1-201-414-2309	งบบุคลากรที่อธิการบดีอนุมัติ (งปม.)	262,700.00	262,800.00	262,800.00	262,800.00	1,051,100.00	21,500.00	98,300.00	17,600.00	913,700.00	1,051,100.00	-	1 ต.ค.65 - 30 ก.ย. 66	ผู้อำนวยการสำนักงานอธิการบดี
7	1-201-414-2310	งบบุคลากรที่อธิการบดีอนุมัติ (งปม.)	21,200.00	21,200.00	21,200.00	21,400.00	85,000.00	-	41,783.50	-	43,216.50	85,000.00	-	1 ต.ค.65 - 30 ก.ย. 66	ผู้อำนวยการสำนักงานอธิการบดี
8	1-201-414-2311	สนับสนุนการบริหารจัดการมหาวิทยาลัย (ค่าใช้จ่ายพื้นฐานและรายจ่ายประจำ (ค่าเช่าที่ดินวัดพระศรีมหาธาตุฯ))	2,978,400.00	2,978,400.00	2,978,300.00	2,978,300.00	11,913,400.00	-	2,689,909.44	864,204.96	8,359,285.60	11,913,400.00	-	1 ต.ค.65 - 30 ก.ย. 66	ผู้อำนวยการสำนักงานอธิการบดี
9	1-201-414-2312	สนับสนุนการบริหารจัดการมหาวิทยาลัย (ค่าใช้จ่ายพื้นฐานและรายจ่ายประจำ (ค่าสาธารณูปโภค))	2,757,350.00	2,757,350.00	2,757,350.00	2,757,350.00	11,029,400.00	4,408,195.69	3,879,277.69	1,005,086.94	1,736,839.68	11,029,400.00	-	1 ต.ค.65 - 30 ก.ย. 66	ผู้อำนวยการสำนักงานอธิการบดี
10	1-201-414-2313	สนับสนุนการบริหารจัดการมหาวิทยาลัย (ค่าครุภัณฑ์ สิ่งก่อสร้าง และปรับปรุงอาคารสถานที่)	-	25,300,000.00	-	-	25,300,000.00	-	-	2,565,000.00	5,883,000.00	8,448,000.00	16,852,000.00	กันเดือนจ่าย	ผู้อำนวยการสำนักงานอธิการบดี
11	1-201-414-2314	สนับสนุนการบริหารจัดการมหาวิทยาลัย (ค่าใช้จ่ายพื้นฐานและรายจ่ายประจำ (ค่าซ่อมครุภัณฑ์/เครื่องปรับอากาศ/สถานที่/บำรุงรักษา/วัสดุอุปกรณ์ และค่าซ่อมแซมยานพาหนะ))	375,000.00	375,000.00	375,000.00	375,000.00	1,500,000.00	1,272,910.30	209,307.79	15,260.00	2,521.91	1,500,000.00	-	1 ต.ค.65 - 30 ก.ย. 66	ผู้อำนวยการสำนักงานอธิการบดี
12	1-201-414-2315	สนับสนุนการบริหารจัดการมหาวิทยาลัย (ค่าใช้จ่ายพื้นฐานและรายจ่ายประจำ (ค่าใช้จ่ายในการไปราชการหรืออบรมสัมมนาของผู้บริหาร))	37,500.00	37,500.00	37,500.00	37,500.00	150,000.00	9,162.90	48,608.90	17,060.00	75,168.20	150,000.00	-	1 ต.ค.65 - 30 ก.ย. 66	ผู้อำนวยการสำนักงานอธิการบดี
13	2-201-314-1501	ปฐมนิเทศนักศึกษาใหม่/ประกันอุบัติเหตุ/ตรวจสุขภาพ/งานกิจกรรมนักศึกษา	-	-	2,000,000.00	237,000.00	2,237,000.00	56,002.00	15,792.58	45,860.60	2,100,050.00	2,217,705.18	19,294.82	1 พ.ค. - 30 ก.ย. 66	ผู้อำนวยการกองพัฒนานักศึกษา
14	2-201-414-2201	การจัดอบรมเชิงปฏิบัติการ หัวข้อจิตบริการและการทำงานเป็นทีม ให้แก่บุคลากรสายสนับสนุน	-	-	137,350.00	-	137,350.00	-	-	13,425.00	-	13,425.00	123,925.00	1-10 เม.ย.66	ผู้อำนวยการกองบริหารงานบุคคล
15	2-201-414-2301	งานพยาบาลและตรวจสุขภาพ	30,000.00	120,000.00	120,000.00	30,000.00	300,000.00	-	13,488.00	107,569.09	178,690.00	299,747.09	252.91	1 ม.ค. - 30 ก.ย. 66	ผู้ช่วยศาสตราจารย์ ดร.อะเคือ กุลประสูติติก
16	2-201-414-2303	สนับสนุนการฝึกและการบริหารจัดการให้มีประสิทธิภาพ (กองกลาง)	50,000.00	150,000.00	200,000.00	92,500.00	492,500.00	23,620.00	105,474.93	55,112.00	270,071.90	454,278.83	38,221.17	1 ม.ค. - 30 ก.ย. 66	นางสาวนรากร คุณปัสสิตร
17	2-201-414-2304	ทบทวนแผนปฏิบัติการประจำปีงบประมาณ พ.ศ. 2566 เพื่อเตรียมจัดทำงบประมาณ ประจำปีงบประมาณ พ.ศ. 2567	-	-	20,000.00	-	20,000.00	-	-	-	-	-	20,000.00	สิ้นงบประมาณ	นางสาวสุจิตรา คำสังเกื้อ
18	2-201-414-2316	สนับสนุนการบริหาร จัดการมหาวิทยาลัย (ค่าใช้จ่ายพื้นฐานและรายจ่ายประจำ(จ้างเหมาบริการทำความสะอาด และดูแลรักษาความปลอดภัย))	8,298,900.00	8,298,900.00	7,327,000.00	8,298,800.00	32,223,600.00	3,839,545.00	10,451,110.00	5,912,625.00	11,284,045.00	31,487,325.00	736,275.00	1 ม.ค. - 30 ก.ย. 66	ผู้อำนวยการกองอาคารสถานที่และสิ่งแวดล้อม

สำนักงานอธิการบดี

ที่	รหัสโครงการ	กิจกรรม	แผนการดำเนินงาน				รวมบจจัดสรร	ผลการเบิกจ่าย				รวมเบิกจ่าย	คงเหลือ	ระยะเวลาการดำเนินงาน	ผู้รับผิดชอบ
			ไตรมาส 1	ไตรมาส 2	ไตรมาส 3	ไตรมาส 4		ไตรมาส 1	ไตรมาส 2	ไตรมาส 3	ไตรมาส 4				
19	2-201-414-2319	สนับสนุนการบริหาร จัดการมหาวิทยาลัย (ค่าใช้จ่ายพื้นฐานและ รายจ่ายประจำ (เงินประจำตำแหน่งผู้บริหาร และค่าตอบแทน))	1,979,200.00	1,979,200.00	1,479,200.00	479,200.00	5,916,800.00	1,450,356.21	1,719,756.21	1,098,300.00	1,299,115.18	5,567,527.60	349,272.40	1 ม.ค.- 30 ก.ย. 66	ผู้อำนวยการสำนักงานอธิการบดี
20	2-201-414-2320	สนับสนุนการบริหารจัดการมหาวิทยาลัย (ค่าใช้จ่ายพื้นฐานและรายจ่ายประจำ (ค่าตอบแทนลูกจ้างรายวัน))	73,750.00	73,750.00	13,750.00	13,750.00	175,000.00	26,122.00	57,892.00	40,242.00	42,360.00	166,616.00	8,384.00	1 ม.ค.- 30 ก.ย. 66	ผู้อำนวยการสำนักงานอธิการบดี
21	2-201-414-2321	สนับสนุนการบริหารจัดการมหาวิทยาลัย (ค่าใช้จ่ายพื้นฐานและรายจ่ายประจำ (สมทบกองทุนประกันสังคม/กองทุนสำรองเลี้ยงชีพ พนักงานมหาวิทยาลัย เงินรายได้))	653,250.00	653,250.00	653,250.00	603,250.00	2,563,000.00	524,354.00	704,722.20	660,446.00	608,467.00	2,497,989.20	65,010.80	1 ม.ค.- 30 ก.ย. 66	ผู้อำนวยการสำนักงานอธิการบดี
22	2-201-414-2322	งกลางที่อธิการบดีอนุมัติ (บ.กศ.)	451,485.00	451,800.00	850,000.00	6,049,620.00	7,802,905.00	-	-	-	5,298,310.00	5,298,310.00	2,504,595.00	1 ม.ค.- 30 ก.ย. 66	ผู้อำนวยการกองนโยบายและแผน
23	2-201-414-2327	เงินเดือนพนักงานมหาวิทยาลัย สายสนับสนุน (เงินรายได้) สำนักงานอธิการบดี	4,968,000.00	4,968,000.00	4,967,900.00	4,687,760.00	19,591,660.00	4,968,000.00	4,968,000.00	4,967,900.00	4,687,760.00	19,591,660.00	-	1 ม.ค.- 30 ก.ย. 66	ผู้อำนวยการสำนักงานอธิการบดี
24	2-201-414-2328	เพิ่มระบบบริหารการจัดการกองคลัง	226,875.00	226,875.00	226,875.00	226,875.00	907,500.00	137,749.49	139,357.41	285,285.10	266,959.12	829,351.12	78,148.88	1 ม.ค.- 30 ก.ย. 66	ผู้อำนวยการกองคลัง
25	2-201-414-2329	บริหารจัดการภายในกองบริหารงานบุคคล	53,116.00	98,172.00	172,800.00	172,800.00	496,888.00	45,116.00	105,477.50	193,344.40	152,950.00	496,887.90	0.10	1 ม.ค.- 30 ก.ย. 66	ผู้อำนวยการกองบริหารงานบุคคล
26	2-201-414-2330	บริหารจัดการสำนักงานให้มีความคล่องตัว (กองอาคารสถานที่)	-	90,000.00	90,000.00	-	180,000.00	-	87,463.94	89,200.55	-	176,664.49	3,335.51	1 ม.ค.- 30 มิ.ย.66	นายสมประสงค์ โชคลาก
27	2-201-414-2331	อบรมและฝึกซ้อมแผนป้องกันและบรรเทาสาธารณภัยด้านอัคคีภัย	-	-	40,000.00	-	40,000.00	-	-	-	-	-	40,000.00	สิ้นงบประมาณ	นายสมประสงค์ โชคลาก
28	2-201-414-2332	พัฒนาระบบบริหารและสวัสดิการ (ค่าตอบแทนปฏิบัติงานนอกเวลาราชการ)	15,000.00	15,000.00	25,000.00	25,000.00	80,000.00	21,600.00	27,600.00	9,000.00	21,600.00	79,800.00	200.00	1 ม.ค. - 30 มิ.ย.66	นายสมประสงค์ โชคลาก
29	2-201-414-2334	สนับสนุนการบริหารจัดการมหาวิทยาลัย (ค่าใช้จ่ายพื้นฐานและรายจ่ายประจำ (สมทบจ้างเหมาบริการทำความสะอาดอาคารเรียนรวมและศูนย์วัฒนธรรม (พุทธวิชาวาลัย))	-	-	294,800.00	350,000.00	644,800.00	-	-	214,930.00	429,854.00	644,784.00	16.00	1 เม.ย. - 30 ก.ย. 66	นายสมประสงค์ โชคลาก
30	2-201-414-2335	บริหารจัดการภายในกองนโยบายและแผน	-	26,300.00	9,400.00	18,800.00	54,500.00	16,500.00	-	-	31,560.00	48,060.00	6,440.00	1 ม.ค. - 30 มิ.ย.66	ผู้อำนวยการกองนโยบายและแผน
31	2-201-415-2401	การจัดอบรมเชิงปฏิบัติการ เรื่องการเตรียมความพร้อมเข้าสู่ตำแหน่งชำนาญการ	-	3,990.00	142,050.00	-	146,040.00	-	2,470.00	3,990.00	-	6,460.00	139,580.00	1 ม.ค. - 30 มิ.ย.66	ผู้อำนวยการกองบริหารงานบุคคล
32	3-201-314-1502	ปฐมนิเทศนักศึกษาใหม่ ภาคศ.พบ./ประกันอุบัติเหตุ/ตรวจสอบสุขภาพ /งานกิจการนักศึกษา	100,000.00	50,000.00	100,000.00	100,000.00	350,000.00	-	-	166,400.00	150,400.00	316,800.00	33,200.00	1 พ.ค. - 30 ก.ย. 66	ผู้อำนวยการกองพัฒนานักศึกษา
33	3-201-414-2302	บริหารสำนักงานพัฒนานักศึกษา	9,630.00	50,000.00	29,340.00	9,630.00	98,600.00	6,420.00	59,580.81	9,630.00	18,687.00	94,317.81	4,282.19	1 ต.ค.65 - 30 ก.ย. 66	ผู้อำนวยการกองพัฒนานักศึกษา
34	3-201-414-2305	บริหารจัดการให้มีความคล่องตัว และมีประสิทธิภาพภายในกองนโยบายและแผน	21,905.00	38,095.00	30,000.00	30,000.00	120,000.00	21,905.00	29,820.00	61,430.00	6,420.00	119,575.00	425.00	1 ต.ค.65 - 30 ก.ย. 66	นางสาวเสาวรส ศรีสุข
35	3-201-414-2317	สนับสนุนการบริหาร จัดการมหาวิทยาลัย (ค่าใช้จ่ายพื้นฐานและรายจ่ายประจำ (จ้างเหมาดูแลรักษา จ้างเหมาฉีดพ่นสารเคมีฯ และจ้างเหมาบำรุงรักษาฯ))	2,975,500.00	2,078,500.00	2,975,500.00	2,975,400.00	11,004,900.00	1,067,065.00	2,704,754.00	3,125,818.00	2,923,206.00	9,820,843.00	1,184,057.00	1 ต.ค.65 - 30 ก.ย. 66	ผู้อำนวยการกองอาคารสถานที่และสิ่งแวดล้อม
36	3-201-414-2318	สนับสนุนการบริหารจัดการมหาวิทยาลัย (ค่าใช้จ่ายพื้นฐาน และรายจ่ายประจำ (ค่าจ้างบำรุงรักษา/ตรวจสอบวัสดุอุปกรณ์ระบบแจ้งเหตุฯ))	-	-	810,000.00	-	810,000.00	-	-	481,981.50	318,558.26	800,539.76	9,460.24	1 เม.ย. - 30 ก.ย. 66	ผู้อำนวยการกองอาคารสถานที่และสิ่งแวดล้อม

ที่	รหัสโครงการ	กิจกรรม	แผนการดำเนินงาน				รวมงบจัดสรร	ผลการเบิกจ่าย				รวมเบิกจ่าย	คงเหลือ	ระยะเวลาการดำเนินงาน	ผู้รับผิดชอบ
			ไตรมาส 1	ไตรมาส 2	ไตรมาส 3	ไตรมาส 4		ไตรมาส 1	ไตรมาส 2	ไตรมาส 3	ไตรมาส 4				
37	3-201-414-2323	สนับสนุนการบริหารจัดการมหาวิทยาลัย (ค่าใช้จ่ายพื้นฐานและรายจ่ายประจำ (ค่าจ้างเหมาบำรุงระบบโทรศัพท์/ค่าวัสดุน้ำมันเชื้อเพลิง/ค่าประกันภัย+พรบ.รถยนต์/ค่าธรรมเนียมเกี่ยวกับขยะ/จ้างเหมาดูแลระบบอิเล็กทรอนิกส์))	695,000.00	695,000.00	695,000.00	695,000.00	2,780,000.00	314,147.50	727,111.13	500,799.00	420,486.27	1,962,543.90	817,456.10	1 ต.ค.65 - 30 ก.ย. 66	ผู้อำนวยการสำนักงานอธิการบดี
38	3-201-414-2324	งบท่างที่อธิการบดีอนุมัติ (กศ.พ.)	110,000.00	110,000.00	110,000.00	3,237,402.00	3,567,402.00	88,170.00	60,000.00	63,210.25	3,006,382.00	3,217,762.25	349,639.75	1 ต.ค.65 - 30 ก.ย. 66	ผู้อำนวยการกองนโยบายและแผน
39	3-201-414-2333	พัฒนาระบบบริหารและสวัสดิการ (ค่าตอบแทนกรรมการคุมงานและตรวจการจ้าง)	50,000.00	100,000.00	7,500.00	192,500.00	350,000.00	50,400.00	107,100.00	84,000.00	86,100.00	327,600.00	22,400.00	1 ต.ค.65 - 30 ก.ย. 66	นายสมประสงค์ โชติลาภ
40	3-201-414-2325	สนับสนุนการบริหารจัดการมหาวิทยาลัย (ค่าใช้จ่ายพื้นฐานและรายจ่ายประจำ (เงินสมทบกองทุนประกันสังคม/กองทุนสำรองเลี้ยงชีพเงินรายได้ฯ กศ.พ.บัณฑิต))	21,800.00	21,800.00	21,700.00	21,700.00	87,000.00	17,969.00	22,636.60	21,666.00	18,577.00	80,848.60	6,151.40	1 ต.ค.65 - 30 ก.ย. 66	ผู้อำนวยการสำนักงานอธิการบดี
41	3-201-414-2326	งบท่างที่อธิการบดีอนุมัติ (กศ.พ.บัณฑิต)	386,500.00	386,500.00	386,500.00	386,600.00	1,546,100.00	236,414.38	264,750.47	285,275.41	446,962.79	1,233,403.05	312,696.95	1 ต.ค.65 - 30 ก.ย. 66	ผู้อำนวยการกองนโยบายและแผน
							-				-	-			
							-				-	-			
รวม			120,125,861	186,144,982	124,970,965	129,769,737	561,011,545	108,756,167.74	120,070,660.03	123,078,893.03	159,927,102.67	511,832,823.47	49,178,721.53		

หมายเหตุ : อ้างอิงผลการตัดยอดงบประมาณที่กองนโยบายและแผน ณ วันที่ 15 ต.ค. 66

สำนักส่งเสริมวิชาการและงานทะเบียน

ที่	รหัสโครงการ	กิจกรรม	แผนการดำเนินงาน				รวมงบจัดสรร	ผลการเบิกจ่าย				รวมเบิกจ่าย	คงเหลือ	ระยะเวลาการดำเนินงาน	ผู้รับผิดชอบ
			ไตรมาส 1	ไตรมาส 2	ไตรมาส 3	ไตรมาส 4		ไตรมาส 1	ไตรมาส 2	ไตรมาส 3	ไตรมาส 4				
1	2-203-312-1301	จัดประชุมสภาวิชาการ	133,000.00	133,000.00	133,000.00	133,000.00	532,000.00	85,781.65	178,437.75	97,307.50	128,634.62	490,161.52	41,838.48	1 ต.ค.65 - 30 ก.ย. 66	ผู้ช่วยศาสตราจารย์ ดร.สุบิน บัวขาว
2	2-203-312-1302	จัดหารกรรมการและผู้ทรงคุณวุฒิประจำหลักสูตร	210,000.00	210,000.00	210,000.00	210,000.00	840,000.00	-	84,000.00	204,000.00	54,000.00	342,000.00	498,000.00	1 ต.ค.65 - 30 ก.ย. 66	ผู้ช่วยศาสตราจารย์ ดร.สุบิน บัวขาว
3	2-203-312-1303	เบี้ยประชุมผู้รับผิดชอบหลักสูตร	10,000.00	45,000.00	45,000.00	20,000.00	120,000.00	3,300.00	26,400.00	58,600.00	20,700.00	109,000.00	11,000.00	1 ต.ค.65 - 30 ก.ย. 66	ผู้ช่วยศาสตราจารย์ ดร.สุบิน บัวขาว
4	2-203-312-1304	พัฒนา/ปรับปรุงหลักสูตร	102,500.00	102,500.00	102,500.00	102,500.00	410,000.00	42,790.00	42,710.00	76,500.00	60,465.00	222,465.00	187,535.00	1 ต.ค.65 - 30 ก.ย. 66	ผู้ช่วยศาสตราจารย์ ดร.สุบิน บัวขาว
5	2-203-313-1401	พัฒนาอาจารย์ให้มีศักยภาพ อาจารย์ผู้สอนหมวดวิชาศึกษาทั่วไป	10,000.00	3,037.00	30,000.00	10,000.00	53,037.00	7,200.00	5,836.77	35,490.00		48,526.77	4,510.23	1 ต.ค.65 - 30 ก.ย. 66	อาจารย์ ดร.ปิยะดา จุลวรรณมา
6	2-203-313-1402	การพัฒนาการเรียนการสอนผ่านกระบวนการทวนสอบผลสัมฤทธิ์ ภาควิชาศึกษาทั่วไป	-	-	55,000.00	5,000.00	60,000.00	-	1,800.00	46,515.00		48,315.00	11,685.00	1 พ.ค. - 30 ก.ย. 66	อาจารย์ ดร.ปิยะดา จุลวรรณมา
7	2-203-314-1501	การแสดงผลงานทางวิชาการ หมวดวิชาศึกษาทั่วไป (GE DAY)	-	24,000.00	6,320.00	-	30,320.00	-	24,000.00		4,740.00	28,740.00	1,580.00	1 พ.ค. - 30 ก.ย. 66	อาจารย์ ดร.ปิยะดา จุลวรรณมา
8	2-203-314-1502	บริหารจัดการรายวิชา หมวดวิชาศึกษาทั่วไป	2,000.00	3,000.00	3,000.00	2,000.00	10,000.00	-	-	4,800.00		4,800.00	5,200.00	1-15 พ.ค.66	อาจารย์ ดร.ปิยะดา จุลวรรณมา
9	2-203-413-2201	พัฒนาศักยภาพบุคลากรสายสนับสนุนของสำนักส่งเสริมวิชาการ	-	12,640.00	20,000.00	10,000.00	42,640.00	2,880.00	9,760.00	23,875.00		36,515.00	6,125.00	1 ต.ค.65 - 30 ก.ย. 66	นางพิชญา สกลสุโขบุตร
10	2-203-413-2202	พัฒนาอาจารย์ด้านวิชาการ	-	10,000.00	30,000.00	20,000.00	60,000.00	-	29,214.00			29,214.00	30,786.00	- กิจกรรมที่ 1 วันที่ 8 ก.พ. 66	ผู้ช่วยศาสตราจารย์ ดร.สุบิน บัวขาว
11	2-203-414-2301	บริหารจัดการทรัพยากรให้มีประสิทธิภาพ	20,000.00	20,000.00	70,000.00	18,000.00	128,000.00	15,417.86	33,156.30	33,011.75	45,926.37	127,512.28	487.72	1 ต.ค.65 - 30 ก.ย. 66	นางพิชญา สกลสุโขบุตร
12	2-203-414-2302	บริหารจัดการสนับสนุนการจัดการเรียนการสอน (ค่าตอบแทนการสอนรายวิชาศึกษาทั่วไป) ภาคปกติ	225,000.00	225,000.00	128,880.00	-	578,880.00	-	378,180.00		200,700.00	578,880.00	-	1 ต.ค.65 - 30 ก.ย. 66	อาจารย์ ดร.ปิยะดา จุลวรรณมา
13	2-203-414-2303	รับสมัครและคัดเลือกนักศึกษาใหม่	30,000.00	30,000.00	30,000.00	30,000.00	120,000.00	15,125.00	65,280.00	39,575.00		119,980.00	20.00	1 ต.ค.65 - 30 ก.ย. 66	ผู้ช่วยศาสตราจารย์ ดร.ปริมา ปรัชญากุล
14	66-2-201-414-2301	พัฒนาระบบสารสนเทศเพื่อจัดการหลักสูตรระยะสั้น (โอนเป็นค่าทำบัตร)	-	20,000.00	100,000.00	10,000.00	130,000.00	-		34,830.75		34,830.75	95,169.25	17-30 เม.ย.66	ผู้ช่วยศาสตราจารย์ ดร.ปริมา ปรัชญากุล
15	2-203-414-2305	จัดทำคู่มือนักศึกษาใหม่	-	50,000.00	200,000.00	100,000.00	350,000.00	-	349,322.90			349,322.90	677.10	1 เม.ย.-31 ส.ค.66	อาจารย์ปิยนันท์ ศรีทองพิมพ์
16	2-203-414-2306	เงินเดือนพนักงานมหาวิทยาลัย สายสนับสนุน (เงินรายได้)	1,343,000.00	1,343,000.00	1,343,000.00	1,117,040.00	5,146,040.00	1,343,000.00	1,343,000.00	1,343,000.00	1,117,040.00	5,146,040.00	-	1 ต.ค.65 - 30 ก.ย. 66	หัวหน้าสำนักงานผู้อำนวยการ
17	3-203-414-2307	บริหารจัดการทรัพยากรให้มีประสิทธิภาพ	50,000.00	150,000.00	51,407.00	5,928.00	257,335.00	92,950.90	42,639.50	121,744.60		257,335.00	-	1 ต.ค.65 - 30 ก.ย. 66	นางพิชญา สกลสุโขบุตร
18	3-203-414-2308	บริหารจัดการสนับสนุนการจัดการเรียนการสอน (ค่าตอบแทนการสอน รายวิชาศึกษาทั่วไป) ภาคพิเศษ	225,000.00	225,000.00	225,000.00	186,060.00	861,060.00	-	322,380.00	517,230.00	21,450.00	861,060.00	-	1 ต.ค.65 - 30 ก.ย. 66	อาจารย์ ดร.ปิยะดา จุลวรรณมา
19	3-203-414-2309	จัดประชุมกรรมการอำนวยการจัดการศึกษา	497,750.00	497,750.00	497,750.00	612,433.00	2,105,683.00	570,754.00	380,931.50	586,406.50	567,591.00	2,105,683.00	-	1 ต.ค.65 - 30 ก.ย. 66	ผู้ช่วยศาสตราจารย์ ดร.สุบิน บัวขาว
20	3-203-414-2310	บริหารจัดการ การปฏิบัติงานภาคค.พ.บ.	359,750.00	359,750.00	359,750.00	452,600.00	1,531,850.00	399,650.00	398,650.00	511,350.00	222,200.00	1,531,850.00	-	1 ต.ค.65 - 30 ก.ย. 66	ผู้ช่วยศาสตราจารย์ ดร.สุบิน บัวขาว
21	3-203-414-2311	รับสมัครและคัดเลือกนักศึกษาใหม่ ภาค ค.พ.บ.	20,000.00	20,000.00	20,000.00	20,000.00	80,000.00	3,850.00	5,600.00	70,500.00		79,950.00	50.00	1 ต.ค.65 - 30 ก.ย. 66	ผู้ช่วยศาสตราจารย์ ดร.ปริมา ปรัชญากุล
22	66-3-201-414-2301	พัฒนาระบบสารสนเทศเพื่อจัดการหลักสูตรระยะสั้น ภาค ค.พ.บ. (โอนเป็นค่าทำบัตร)	-	20,000.00	40,000.00	10,000.00	70,000.00	-		46,619.90		46,619.90	23,380.10	17-30 เม.ย.66	ผู้ช่วยศาสตราจารย์ ดร.ปริมา ปรัชญากุล
23	3-203-414-2313	จัดทำคู่มือนักศึกษาใหม่ ภาคค.พ.บ.	-	50,000.00	100,000.00	50,000.00	200,000.00	-	199,662.00			199,662.00	338.00	1 ก.พ. - 31 มี.ค.66	อาจารย์ปิยนันท์ ศรีทองพิมพ์
24	3-203-414-2314	ค่าตอบแทนการสอนระดับบัณฑิตศึกษา 3 เทอม/ค่าตอบแทนการสอนวิทยานิพนธ์และการค้นคว้าอิสระระดับบัณฑิตศึกษา	1,250,000.00	1,250,000.00	1,250,000.00	1,250,000.00	5,000,000.00	26,700.00	2,378,722.92	450,740.00	1,870,675.00	4,726,837.92	273,162.08	1 ต.ค.65 - 30 ก.ย. 66	ผู้ช่วยศาสตราจารย์ ดร.สุบิน บัวขาว
							-					-	-		
		รวม	4,488,000	4,803,677	5,050,607	4,374,561	18,716,845	2,609,399.41	6,299,683.64	4,302,096.00	4,314,121.99	17,525,301.04	1,191,543.96		

หมายเหตุ : อ้างอิงผลการตัดยอดงบประมาณที่กองนโยบายและแผน ณ วันที่ 15 ต.ค. 66

สำนักวิทยบริการและเทคโนโลยีสารสนเทศ

ที่	รหัสโครงการ	กิจกรรม	แผนการดำเนินงาน				รวมงบจัดสรร	ผลการเบิกจ่าย				รวมเบิกจ่าย	คงเหลือ	ระยะเวลาการดำเนินงาน	ผู้รับผิดชอบ
			ไตรมาส 1	ไตรมาส 2	ไตรมาส 3	ไตรมาส 4		ไตรมาส 1	ไตรมาส 2	ไตรมาส 3	ไตรมาส 4				
1	1-205-314-1801	ส่งเสริมสมรรถนะและทักษะด้านดิจิทัลสำหรับนักเรียน นักศึกษา และบุคลากรทางการศึกษา	631,140.00	1,368,860.00	141,000.00	759,000.00	2,900,000.00	616,082.50	713,532.85	140,799.78	137,486.73	1,607,901.86	1,292,098.14	1 ต.ค.65 - 30 ก.ย. 66	นางสาวเกษมณี ไครดี
2	1-205-414-2308	จัดหาระบบเครื่องคอมพิวเตอร์แม่ข่ายเพื่อสนับสนุนการจัดการเรียนการสอนและการปฏิบัติงาน จำนวน 1 ชุด	-	6,100,000.00	-	-	6,100,000.00	-	-	6,080,000.00	-	6,080,000.00	20,000.00	1 เม.ย.-30 มิ.ย.66	นางสาวเกษมณี ไครดี
3	2-205-414-2301	เงินเดือนพนักงานมหาวิทยาลัย สายสนับสนุน (เงินรายได้)	1,070,200.00	1,070,200.00	1,070,200.00	1,070,200.00	4,280,800.00	1,070,200.00	1,070,200.00	1,070,200.00	1,070,200.00	4,280,800.00	-	1 ต.ค.65 - 30 ก.ย. 66	หัวหน้าสำนักงาน
4	2-205-414-2302	บริหารจัดการสำนักงานด้านเทคโนโลยีสารสนเทศ ประจำปีงบประมาณ พ.ศ.2566	150,000.00	150,000.00	150,000.00	117,000.00	567,000.00	216,433.58	16,350.00	-	331,983.55	564,767.13	2,232.87	1 ต.ค.65 - 30 ก.ย. 66	นางสาวเกษมณี ไครดี
5	2-205-414-2303	เช่าซอฟต์แวร์สำหรับสถาบันการศึกษา (ระบบปฏิบัติการ Windows และ Office) จำนวน 400 ชุด สัญญาผูกพัน 3 ปี	232,575.00	232,575.00	232,575.00	232,575.00	930,300.00	232,557.00	155,038.00	232,557.00	232,557.00	852,709.00	77,591.00	1 ต.ค.65 - 30 ก.ย. 66	นางสาวเกษมณี ไครดี
6	2-205-414-2304	เช่าเครื่องคอมพิวเตอร์สำหรับห้องปฏิบัติการ จำนวน 760 เครื่อง สัญญาผูกพัน 3 ปี	1,801,800.00	1,801,800.00	1,801,800.00	1,801,800.00	7,207,200.00	1,201,200.00	1,801,800.00	1,801,800.00	1,801,800.00	6,606,600.00	600,600.00	1 ต.ค.65 - 30 ก.ย. 66	นางสาวเกษมณี ไครดี
7	3-205-414-2305	ค่าจ้างบำรุงระบบเครือข่ายอินเทอร์เน็ตและระบบเทคโนโลยีสารสนเทศ ภายในมหาวิทยาลัย ประจำปีงบประมาณ พ.ศ.2566	625,000.00	625,000.00	625,000.00	555,000.00	2,430,000.00	587,500.00	587,500.00	587,500.00	587,500.00	2,350,000.00	80,000.00	1 ต.ค.65 - 30 ก.ย. 66	นางสาวเกษมณี ไครดี
8	3-205-414-2306	ค่าจ้างบำรุงรักษาเครื่องคอมพิวเตอร์แม่ข่าย ประจำปีงบประมาณ พ.ศ.2565	375,000.00	375,000.00	375,000.00	375,000.00	1,500,000.00	371,250.00	371,250.00	371,250.00	371,250.00	1,485,000.00	15,000.00	1 ต.ค.65 - 30 ก.ย. 66	นางสาวเกษมณี ไครดี
9	3-205-414-2307	ค่าลิขสิทธิ์ Google Workspace for Education รุ่น Teaching and Learning จำนวน 400 ชุด	334,000.00	-	-	-	334,000.00	333,840.00	-	-	-	333,840.00	160.00	1 ต.ค.65 - 30 ก.ย. 66	นางสาวเพชรรัตน์ มะหะหมัด
10	3-205-414-2309	บำรุงรักษาระบบห้องสมุดอัตโนมัติ	40,000.00	40,000.00	40,000.00	40,000.00	160,000.00	40,000.00	40,000.00	-	80,000.00	160,000.00	-	1 ต.ค.65 - 30 ก.ย. 66	นางสาวดวงใจ ทวยหวก
11	3-205-414-2310	จัดหารักษาการสารสนเทศให้เพียงพอและมีประสิทธิภาพ	100,000.00	100,000.00	100,000.00	50,000.00	350,000.00	99,408.00	160,255.40	53,248.80	6,345.00	319,257.20	30,742.80	1 ต.ค.65 - 30 ก.ย. 66	นางสาวสุกัญญา จ่านิล
12	3-205-414-2311	ปรับปรุงพัฒนาและจัดหาครุภัณฑ์สื่ออุปกรณ์และวัสดุ เพื่อสนับสนุนการดำเนินงานตามภารกิจของสำนัก	547,360.00	150,000.00	150,000.00	52,640.00	900,000.00	540,660.00	277,877.13	60,765.30	-	879,302.43	20,697.57	1 ต.ค.65 - 30 ก.ย. 66	นางสาวอารี จงรักษ์
13	3-205-414-2312	ค่าจ้างเหมาบริการวงจรเช่า Leased Line Internet ภายในมหาวิทยาลัย จำนวน 1 ระบบ ประจำปีงบประมาณ พ.ศ.2566	300,000.00	300,000.00	100,000.00	-	700,000.00	174,999.00	116,666.00	174,999.00	175,003.00	641,667.00	58,333.00	1 ต.ค.65 - 30 ก.ย. 66	นางสาวเกษมณี ไครดี
							-					-	-		
		รวม	6,207,075	12,313,435	4,785,575	5,053,215	28,359,300	5,484,130.08	5,310,469.38	10,573,119.88	4,794,125.28	26,161,844.62	2,197,455.38		

หมายเหตุ : อ้างอิงผลการตัดยอดงบประมาณที่กองนโยบายและแผน ณ วันที่ 3 ต.ค. 66

สำนักศิลปะและวัฒนธรรม

ที่	รหัสโครงการ	กิจกรรม	แผนการดำเนินงาน				รวมจัดสรร	ผลการเบิกจ่าย				รวมเบิกจ่าย	คงเหลือ	ระยะเวลาการดำเนินงาน	ผู้รับผิดชอบ
			ไตรมาส 1	ไตรมาส 2	ไตรมาส 3	ไตรมาส 4		ไตรมาส 1	ไตรมาส 2	ไตรมาส 3	ไตรมาส 4				
1	1-207-111-0101	อบรมเทคนิคการทำสวนป่าอินทรีย์ไม่ใช้ฮอร์โมน	-	20,000.00	-	-	20,000.00	-	20,000.00			20,000.00	-	18-ม.ค.-66	อาจารย์พรชัย ตามถิ่นไทย
2	1-207-111-0102	ส่งเสริมเยาวชนดีเด่นด้านศิลปะและวัฒนธรรม	-	5,000.00	-	-	5,000.00	-	5,000.00			5,000.00	-	รับสมัคร 1-15 ธ.ค.65- จัดอบรมและประกวดผลงาน 20-24 มี.ค. 66	ผู้ช่วยศาสตราจารย์ ดร.พิชามญชุ์ จัรัสศรี
3	1-207-111-0103	นวัตกรรมสร้างอาจารย์ดีของแผ่นดิน	-	-	5,000.00	-	5,000.00	-				-	5,000.00	สิ้นงบประมาณ	ผู้ช่วยศาสตราจารย์ ดร.พิชามญชุ์ จัรัสศรี
4	1-207-111-0104	อบรมเชิงปฏิบัติการ เรื่อง การพัฒนาทักษะวิชาชีพงานช่างสิบหมู่	-	20,000.00	-	-	20,000.00	-	20,000.00			20,000.00	-	1-17 มี.ค.66	อาจารย์พัฒนทิพย์ ชาวป้อม
5	1-207-314-1201	Train the Trainer & Retreat หลักสูตรการพัฒนา Soft Skills ด้วยกระบวนการวิศวกรรมสังคม	200,000.00	600,000.00	-	1,405,900.00	2,205,900.00	103,475.00	640,097.00		1,066,510.00	1,810,082.00	395,818.00	กิจกรรมย่อย 1 วันที่ 16 ธ.ค. 65 กิจกรรมย่อย 2 วันที่ 25-27 มี.ค. 66 กิจกรรมย่อย 3 วันที่ 2-29 ส.ค. 66	ผู้ช่วยศาสตราจารย์ ดร.กัญญาภัทร นิธิสุวรรณากุล
6	2-207-112-0201	ส่งเสริม สืบสาน เทิดทูนชาติ ศาสนา พระมหากษัตริย์ ศิลปวัฒนธรรมและภูมิปัญญาท้องถิ่นในระดับ ภูมิภาคและสากล	137,500.00	111,000.00	103,500.00	132,000.00	484,000.00	130,385.00	110,287.00	46,201.60	188,928.00	475,801.60	8,198.40	1 ต.ค.65 - 30 ก.ย. 66	ผู้ช่วยศาสตราจารย์ ดร.กัญญาภัทร นิธิสุวรรณากุล
7	2-207-414-2301	เงินเดือนพนักงานมหาวิทยาลัย สายสนับสนุน (เงินรายได้)	427,825.00	427,825.00	427,825.00	352,505.00	1,635,980.00	427,825.00	427,825.00	427,825.00	352,505.00	1,635,980.00	-	1 ต.ค.65 - 30 ก.ย. 66	ผู้อำนวยการสำนักศิลปะและวัฒนธรรม
8	2-207-414-2302	ค่าจ้างผู้ดูแลต้นไม้บอนไซ	21,000.00	21,000.00	21,000.00	21,000.00	84,000.00	21,000.00	21,000.00	21,000.00	21,000.00	84,000.00	-	1 ต.ค.65 - 30 ก.ย. 66	อาจารย์ ดร.พรชัย ตามถิ่นไทย
9	2-207-414-2303	จัดหมวดหมู่เพื่อสนับสนุนการดำเนินงานของสำนักงาน	30,000.00	-	-	-	30,000.00	29,999.92				29,999.92	0.08	1 ต.ค.- 31 ธ.ค. 65	นางสุนิษา เสือเบียว
10	2-207-414-2304	จัดหาสิ่งอำนวยความสะดวก เพื่อสนับสนุนการดำเนินงานของสำนักงาน	9,000.00	9,000.00	9,000.00	9,000.00	36,000.00	6,000.00	12,000.00	6,000.00	12,000.00	36,000.00	-	1 ต.ค.65 - 30 ก.ย. 66	นางสาววลีลา ศรีสวอย
							-					-	-		
		รวม	825,325	1,213,825	566,325	1,920,405	4,525,880	718,684.92	1,256,209.00	501,026.60	1,640,943.00	4,116,863.52	409,016.48		

หมายเหตุ : อ้างอิงผลการตัดยอดงบประมาณที่กองนโยบายและแผน ณ วันที่ 15 ต.ค. 66

สถาบันวิจัยและพัฒนา

ที่	รหัสโครงการ	กิจกรรม	แผนการดำเนินงาน				รวมบจตสรร	ผลการเบิกจ่าย				รวมเบิกจ่าย	ระยะเวลาการดำเนินงาน	ผู้รับผิดชอบ
			ไตรมาส 1	ไตรมาส 2	ไตรมาส 3	ไตรมาส 4		ไตรมาส 1	ไตรมาส 2	ไตรมาส 3	ไตรมาส 4			
1	1-204-111-0101	การสร้างแนวกั้นไฟลาइटและบริการวิชาการ	-	5,000.00	49,214.00	99,176.00	153,390.00	-	2,344.00	42,045.00	107,239.00	151,628.00	1 ม.ค. - 31 ส.ค.66	ผู้ช่วยศาสตราจารย์ ดร.ลดา มัทธุส
2	1-204-111-0102	รวบรวมภูมิปัญญาอาหารหมักพื้นถิ่น อำเภอชัยบาดาล จังหวัดลพบุรี	10,000.00	50,000.00	50,000.00	4,280.00	114,280.00	4,120.00	55,380.00		54,259.70	113,759.70	1 พ.ย. 65 - 31 ก.ค. 66	ผู้ช่วยศาสตราจารย์เปมิกา ชำวีระ
3	1-204-111-0103	การสำรวจความหลากหลายของจุลินทรีย์ที่เป็นประโยชน์ในพื้นที่มหาวิทยาลัยราชภัฏพระนคร	-	40,000.00	30,000.00	5,000.00	75,000.00	-	45,000.00	8,754.00	21,230.00	74,984.00	1 ม.ค. - 31 ส.ค.66	ผู้ช่วยศาสตราจารย์พรชนก โสภปรณ์
4	1-204-111-0104	สำรวจและเก็บรวบรวมทรัพยากรท้องถิ่นและภูมิปัญญาด้านอาหารเพื่อการอนุรักษ์ชุมชนเป็นท้องถิ่น ช่างสามวาตะวันตก เขตคลองสามวา กรุงเทพมหานคร	-	8,100.00	42,300.00	-	50,400.00	-	8,100.00		37,930.00	46,030.00	1 ม.ค. - 31 ส.ค.66	ผู้ช่วยศาสตราจารย์ศศิพร รัตนสุวรรณ
5	1-204-114-0105	สำรวจเก็บรวบรวมทรัพยากรภายใต้ศรีเมืองน้อย 50 กิโลเมตร ของมหาวิทยาลัยราชภัฏพระนคร (ตามแผนแม่บท อพ.สธ.)	-	8,100.00	52,200.00	1,000.00	61,300.00	-	8,096.20	-	52,668.30	60,764.50	1 ม.ค. - 31 ส.ค.66	ผู้ช่วยศาสตราจารย์ศศิพร รัตนสุวรรณ
6	1-204-111-0106	สำรวจทรัพยากรพืชสมุนไพรและการใช้ประโยชน์พืชสมุนไพรบางชนิดในพื้นที่โดยรอบวิทยาลัยชัยบาดาลพิพัฒน์ มหาวิทยาลัยราชภัฏพระนคร จังหวัดลพบุรี	35,000.00	-	35,180.00	-	70,180.00		37,250.00	18,900.00	14,000.00	70,150.00	1 ม.ค. - 31 ส.ค.66	ผู้ช่วยศาสตราจารย์ศิริวัฒน์ สุนทรโทย
7	1-204-111-0107	สำรวจเก็บรวบรวมภูมิปัญญาการรักษาสุขภาพด้วยสมุนไพรของหมอพื้นบ้าน บ้านหนองบง	-	9,780.00	73,360.00	16,860.00	100,000.00	2,000.00	7,780.00		87,962.00	97,742.00	1 ม.ค. - 31 ส.ค.66	ผู้ช่วยศาสตราจารย์ ดร.โสภณา จิรวงศ์สุนทร
8	1-204-111-0108	การสำรวจภูมิปัญญาการแกะสลักลวดลายงานหัตถกรรมเครื่องปั้นดินเผาเพื่อการอนุรักษ์และพัฒนาอย่างยั่งยืน ตำบลเกาะเกร็ด จังหวัดนนทบุรี	-	23,500.00	37,500.00	3,000.00	64,000.00	-	18,695.00		40,500.00	59,195.00	1 ม.ค. - 31 ส.ค.66	อาจารย์ ดร.โสภณา เครือเมฆ
9	1-204-114-0109	การศึกษาความหลากหลายทางชีวภาพของปลาน้ำจืดบริเวณพื้นที่ป่าปากเป็ดเขาสงวาทวิทยาลัยชัยบาดาลพิพัฒน์ จังหวัดลพบุรี และการประยุกต์ใช้การเพาะเลี้ยงเนื้อเยื่อเพื่อการอนุรักษ์อย่างยั่งยืน	12,500.00	50,000.00	25,000.00	12,500.00	100,000.00		55,792.00	12,407.00	31,800.00	99,999.00	1 ม.ค. - 31 ส.ค.66	ผู้ช่วยศาสตราจารย์ ดร.ธนภูมิ ศิริงาม
10	1-204-111-0110	ปลูกรักษาทรัพยากรพืชสมุนไพรในพื้นที่โดยรอบวิทยาลัยชัยบาดาลพิพัฒน์ มหาวิทยาลัยราชภัฏพระนครเพื่อการอนุรักษ์อย่างยั่งยืน	40,000.00	32,100.00	17,900.00	10,000.00	100,000.00	2,800.00	68,880.00	-	10,165.00	81,845.00	1 ธ.ค.65 - 31 ส.ค.66	ผู้ช่วยศาสตราจารย์ ดร.วันทนา สืบอ่อน
11	1-204-111-0111	ปลูกรักษาทรัพยากรพืชสมุนไพรในพื้นที่โดยรอบวิทยาลัยชัยบาดาลพิพัฒน์ มหาวิทยาลัยราชภัฏพระนคร จังหวัดลพบุรี	-	35,000.00	35,000.00	5,000.00	75,000.00	-		53,940.00	12,090.00	66,030.00	1 ม.ค. - 31 ส.ค.66	ผู้ช่วยศาสตราจารย์ศิริวัฒน์ สุนทรโทย
12	1-204-111-0112	ปลูกขยายพันธุ์พืชวงศ์ขิงและพืชมีหัวหรือลำต้นใต้ดิน	21,320.00	48,960.00	34,640.00	2,000.00	106,920.00	16,517.59	4,800.00	48,956.05	36,483.70	106,757.34	1 ธ.ค.65 - 31 ส.ค.66	ผู้ช่วยศาสตราจารย์ ดร.อัญชลี นิลสุวรรณ
13	1-204-114-0113	การประยุกต์ใช้การเพาะเลี้ยงเนื้อเยื่อและเปรียบเทียบลักษณะพันธุกรรมของหน่อกล้วยตามธรรมชาติบริเวณชุมชนเกาะเกร็ด จังหวัดนนทบุรี เพื่อการพัฒนาเป็นพืชเชิงเศรษฐกิจ	12,500.00	50,000.00	25,000.00	12,500.00	100,000.00	32,000.00	58,000.00		10,000.00	100,000.00	1 ธ.ค.65 - 31 ส.ค.66	ผู้ช่วยศาสตราจารย์ ดร.ธนภูมิ ศิริงาม
14	1-204-111-0114	สำรวจลักษณะดิน การใช้ประโยชน์ที่ดิน และการจัดการดินให้เหมาะสมกับศักยภาพของพื้นที่	-	30,000.00	20,000.00	25,000.00	75,000.00	-	23,510.00		25,000.00	48,510.00	1 ม.ค. - 31 ส.ค.66	รองศาสตราจารย์ ดร.ณัฐพร ยางเงิน

ที่	รหัสโครงการ	กิจกรรม	แผนการดำเนินงาน				รวมงบจัดสรร	ผลการเบิกจ่าย				รวมเบิกจ่าย	ระยะเวลาการดำเนินงาน	ผู้รับผิดชอบ
			ไตรมาส 1	ไตรมาส 2	ไตรมาส 3	ไตรมาส 4		ไตรมาส 1	ไตรมาส 2	ไตรมาส 3	ไตรมาส 4			
15	1-204-111-0115	การศึกษาองค์ประกอบทางเคมีและฤทธิ์ต้านเอนไซม์อะซิติลโคสิลินเอสเทอร์ของหัวเปราะหอมในพื้นที่ป่าเขาพลวง วิทยาลัยชัยบาดาลพัฒนา จังหวัดลพบุรี	20,000.00	48,000.00	27,000.00	5,000.00	100,000.00		56,704.65	24,841.00	5,050.40	86,596.05	1 ม.ค. - 31 ส.ค.66	ผู้ช่วยศาสตราจารย์ ดร.ธงชัย ชำมี
16	1-204-111-0116	การพัฒนาผลิตภัณฑ์ใช้บรรเทาปวดจากต้นแจง	-	55,000.00	40,000.00	5,000.00	100,000.00	-	54,995.07	10,107.70	34,803.86	99,906.63	1 ม.ค. - 31 ส.ค.66	ผู้ช่วยศาสตราจารย์ทรงกร กลุ่มสกุล
17	1-204-113-0117	การพัฒนายาลีพันโบราณชนิดผงสูตรสมุนไพรใบแจง	10,000.00	50,000.00	30,000.00	10,000.00	100,000.00	9,980.00	49,631.00	20,030.00	9,970.00	89,611.00	1 ธ.ค.65 - 31 ส.ค.66	อาจารย์พนิดา แลนประกอบ
18	1-204-111-0118	การพัฒนาผลิตภัณฑ์จากพืชแฉงในพื้นที่วิทยาลัยชัยบาดาลพัฒนา จังหวัดลพบุรี	40,448.90	40,000.00	18,000.00	15,151.10	113,600.00	34,831.40	45,529.05	7,768.20	25,369.00	113,497.65	1 ธ.ค.65 - 31 ส.ค.66	อาจารย์ ดร.รัชมี แสงศิริมงคลยิ่ง
19	1-204-111-0119	การศึกษาชีววิทยาและจำนวนประชากรของแมลงบริเวณเขาพลวงเพื่อการขยายพันธุ์และอนุรักษ์	38,520.00	25,040.00	33,910.00	6,210.00	103,680.00	25,325.45	31,920.85	11,989.55	28,098.30	97,334.15	1 ธ.ค.65 - 31 ส.ค.66	อาจารย์ ดร.วชิรภรณ์ ฟูนั้น
20	1-204-111-0120	การพัฒนาใช้ประโยชน์จากใบแจงเพื่อเป็นใช้ในงานประดิษฐ์	10,000.00	20,000.00	-	45,000.00	75,000.00	16,199.80	26,476.90		32,221.00	74,897.70	1 ธ.ค.65 - 31 ส.ค.66	อาจารย์ ดร.รวดี สุขัยยะ
21	1-204-111-0121	การศึกษาโครงสร้างพันธุกรรมของขนสุนัขปลอดพิษใกล้สูญพันธุ์บริเวณชุมชนเกาะกรัด จังหวัดนนทบุรี เพื่อการอนุรักษ์และการประยุกต์ใช้อย่างยั่งยืน	30,000.00	60,000.00	10,000.00	-	100,000.00	30,000.00	60,000.00	10,000.00		100,000.00	1 ต.ค.65 - มิ.ย. 66	รองศาสตราจารย์ ดร.โอภาส วณิชชาชีวะ
22	1-204-111-0122	การพัฒนาคู่มือฝึกอบรมการใช้เส้นทางศึกษาธรรมชาติในมหาวิทยาลัยราชภัฏพระนคร เพื่อเป็นแหล่งเรียนรู้และสร้างจิตสำนึกในการอนุรักษ์พันธุกรรมพืช	10,000.00	30,000.00	40,000.00	20,000.00	100,000.00	-	13,150.00		85,000.00	98,150.00	1 ม.ค.65 - 31 มี.ค.66, 1 ก.ค. - 31 ส.ค.66	นางศรีทวน คำวัตร
23	1-204-111-0123	การรวบรวมพันธุ์พืชสมุนไพรในอันดับขิงเข้าปลูกในพื้นที่ศึกษาของสวนพฤกษศาสตร์มหาวิทยาลัยราชภัฏพระนคร	33,200.00	26,000.00	31,000.00	2,000.00	92,200.00	22,708.30	36,385.55	28,568.73	4,400.00	92,062.58	1 ต.ค.65 - 30 ก.ย. 66	อาจารย์ ดร.วชิรภรณ์ ฟูนั้น
24	1-204-111-0124	ปรับปรุงเว็บไซต์ประชาสัมพันธ์หน่วยงานและเผยแพร่ความรู้ อพ.สธ. มรภ.พระนคร	-	3,000.00	7,000.00	-	10,000.00	-	2,673.93	7,000.00		9,673.93	ก.พ. - มิ.ย. 66	ผู้ช่วยศาสตราจารย์รณกร รัดนธรรมมา
25	1-204-115-0125	สนับสนุนองค์การปกครองส่วนท้องถิ่นที่เข้าร่วมสนองพระราชดำริ อพ.สธ. ดำเนินงานในฐานะทรัพยากรท้องถิ่น	-	50,000.00	-	-	50,000.00	-	3,440.00	38,828.00		42,268.00	1 ม.ค. - 30 มิ.ย. 66	อาจารย์ ดร.รัชมี แสงศิริมงคลยิ่ง
26	1-204-111-0126	บริหารจัดการโครงการอนุรักษ์พันธุกรรมพืชฯ (อพ.สธ.-มรภ.พระนคร)	3,550.00	2,100.00	62,900.00	460,000.00	528,550.00	4,021.00	2,975.00	26,610.00	488,485.00	522,091.00	1 ต.ค.65 - 30 ก.ย. 66	ผศ.ดร.ลดา มีจุรศ
27	1-204-111-0127	พัฒนาศูนย์เรียนรู้ อนุรักษ์ พัฒนา และใช้ประโยชน์ทรัพยากรอย่างยั่งยืน สู่เศรษฐกิจพอเพียง ณ วิทยาลัยชัยบาดาลพัฒนา อำเภอชัยบาดาล จังหวัดลพบุรี	-	155,260.00	96,240.00	-	251,500.00	-	151,820.20		98,761.00	250,581.20	1 ม.ค.65 - 31 มี.ค.66, 1 ก.ค. - 31 ส.ค.66	ผู้ช่วยศาสตราจารย์ศิริวัฒน์ สุนทรโทย
28	1-204-114-0128	การสร้างบ้านนกในเมืองเพื่อการอนุรักษ์ทรัพยากรนกในมหาวิทยาลัยราชภัฏพระนคร	5,000.00	50,000.00	-	5,000.00	60,000.00	-	50,000.00		5,000.00	55,000.00	1 ม.ค.65 - 31 มี.ค.66, 1 ก.ค. - 31 ส.ค.66	ผู้ช่วยศาสตราจารย์ ดร.ทิพย์ นนทยาภิรักษ์

สถาบันวิจัยและพัฒนา

ที่	รหัสโครงการ	กิจกรรม	แผนการดำเนินงาน				รวมบจคสรร	ผลการเบิกจ่าย				รวมเบิกจ่าย	ระยะเวลาการดำเนินงาน	ผู้รับผิดชอบ
			ไตรมาส 1	ไตรมาส 2	ไตรมาส 3	ไตรมาส 4		ไตรมาส 1	ไตรมาส 2	ไตรมาส 3	ไตรมาส 4			
29	1-204-111-0129	การเตรียมความพร้อมการจัดตั้งศูนย์ประสานงาน อพ.สธ.-มรท.พระนคร	-	-	60,000.00	15,000.00	75,000.00	-		21,900.00	32,820.00	54,720.00	1 เม.ย. - 31 ส.ค.66	ผู้ช่วยศาสตราจารย์ ดร.อนันตกุล อินทรผดุง
30	1-204-314-1701	พัฒนาสมรรถนะทางภาษาอังกฤษในศตวรรษที่ 21 สำหรับนักศึกษา	16,095.00	99,300.00	880,000.00	204,605.00	1,200,000.00	16,095.00	99,300.00		930,200.00	1,045,595.00	1 ต.ค.65 - 30 ก.ย. 66	อาจารย์ ดร.อุมาพร ยุชาติ/ นางสาวราภรณ์ แสงสุริศรี/ นางบุษราภรณ์ บุตรีอุณิส และ นางสาวอนพร ธานีปกรณ์
31	2-204-111-0150	แผนบริการวิชาการในเขตพื้นที่รับผิดชอบของ มหาวิทยาลัยราชภัฏพระนคร	-	4,000.00	3,000.00	3,000.00	10,000.00	-				-	คิงบประมาณ	ผู้ช่วยศาสตราจารย์ ดร.ยงยุทธ ชำคัง นางสาวทัศนีย์ ปิ่นทอง
32	2-204-313-1401	พัฒนาอาจารย์ให้มีศักยภาพด้านการวิจัย	55,900.00	24,600.00	115,150.00	83,850.00	279,500.00	11,275.00	35,400.00	19,760.00	35,400.00	101,835.00	1 ต.ค.65 - 30 ก.ย. 66	ผู้ช่วยศาสตราจารย์ ดร.ลดา มัทธูรศ นายรัชตะ อนุวัชกุล
33	2-204-313-1402	พัฒนาอาจารย์ให้มีศักยภาพด้านการวิจัย ผลิตผลงานวิจัยที่มีคุณภาพ ได้มาตรฐานตามแนวทางการปฏิบัติด้านจริยธรรมการวิจัย	-	10,000.00	10,000.00	30,000.00	50,000.00	-	10,720.00		24,755.00	35,475.00	1 ม.ค. - 31 มี.ค., 1 ก.ค. - 31 ส.ค. 66	ผู้ช่วยศาสตราจารย์ ดร.ลดา มัทธูรศ นายจักรพันธ์ ก้อนมณี
34	2-204-313-1403	การจัดนิทรรศการแสดงผลงานวิจัย และการประชุมวิชาการระดับชาติและนานาชาติในฐานะเจ้าภาพร่วมกับมหาวิทยาลัยเครือข่าย	50,000.00	25,000.00	25,000.00	100,000.00	200,000.00	50,000.00	4,050.00	840.00	44,850.00	99,740.00	1 ต.ค.65 - 30 ก.ย. 66	ผู้ช่วยศาสตราจารย์ ดร.ยงยุทธ ชำคัง นางสาวทัศนีย์ ปิ่นทอง
35	2-204-313-1404	การเขียนบทความวิจัย/วิชาการเพื่อส่งตีพิมพ์ในวารสารระดับนานาชาติ	-	-	20,000.00	-	20,000.00	-		13,000.00		13,000.00	20-25 เม.ย.66	ผู้ช่วยศาสตราจารย์ ดร.ยงยุทธ ชำคัง นางสาวทัศนีย์ ปิ่นทอง
36	2-204-313-1405	พัฒนาทักษะการใช้ภาษาอังกฤษสำหรับนักวิจัย	-	-	20,000.00	15,000.00	35,000.00	-		8,523.00	14,700.00	23,223.00	1 เม.ย. - 31 ส.ค.66	อาจารย์ ดร.อุมาพร ยุชาติ นางบุษราภรณ์ บุตรีอุณิส นางสาววราภรณ์ แสงสุริศรี นางสาวอนพร ธานีปกรณ์
37	2-204-313-1406	การแสดงผลงานทรัพย์สินทางปัญญาของนักวิจัย มหาวิทยาลัยราชภัฏพระนคร และพบปะผู้ประกอบการ	2,000.00	-	146,000.00	2,000.00	150,000.00	-		1,000.00	18,940.00	19,940.00	1 เม.ย. - 31 ส.ค.66	ผู้ช่วยศาสตราจารย์ ดร.ยงยุทธ ชำคัง นางบุษราภรณ์ บุตรีอุณิส
38	2-204-313-1407	การจัดทำวารสารวิจัยราชภัฏพระนคร สาขาวิทยาศาสตร์และเทคโนโลยี สาขามนุษยศาสตร์และสังคมศาสตร์ วารสารวิชาการ สาขามนุษยศาสตร์และสังคมศาสตร์ วารสารวิจัยและนวัตกรรมทางการศึกษา และวารสารราชภัฏพระนครวิชาการ	183,855.00	167,645.00	230,000.00	121,500.00	703,000.00	95,575.00	145,080.00	39,100.00	136,980.00	416,735.00	1 ต.ค.65 - 30 ก.ย. 66	ผู้ช่วยศาสตราจารย์ ดร.ยงยุทธ ชำคัง นางสาวสุปราณี ชมจุมแจ้ง นางสาวอนพร ธานีปกรณ์
39	2-204-411-2301	พัฒนาบริหารจัดการสำนักงานสถาบันวิจัยและพัฒนา	54,700.00	83,000.00	80,000.00	50,000.00	267,700.00	25,760.00	47,754.00	88,089.50	100,226.70	261,830.20	1 ต.ค.65 - 30 ก.ย. 66	อาจารย์ ดร.อุมาพร ยุชาติ นางเดือนเพ็ญ สุขทอง
40	2-204-414-2302	การพัฒนาระบบสารสนเทศเพื่อการขอรับรองจริยธรรมการวิจัยในมนุษย์	-	50,000.00	-	-	50,000.00	-	50,000.00	-	-	50,000.00	15-20 ม.ค.66	ผู้ช่วยศาสตราจารย์ ดร.ลดา มัทธูรศ นายจักรพันธ์ ก้อนมณี
41	2-204-414-2303	คำรับรองชาวต่างประเทศและค่าธรรมเนียมจัดทำใบอนุญาตทำงาน	12,000.00	7,200.00	6,600.00	9,000.00	34,800.00	9,000.00	4,445.00		3,000.00	16,445.00	1 ต.ค.65 - 30 ก.ย. 66	อาจารย์ ดร.อุมาพร ยุชาติ นางสาววราภรณ์ แสงสุริศรี

ที่	รหัสโครงการ	กิจกรรม	แผนการดำเนินงาน				รวมงบจัดสรร	ผลการเบิกจ่าย				รวมเบิกจ่าย	ระยะเวลาการดำเนินงาน	ผู้รับผิดชอบ
			ไตรมาส 1	ไตรมาส 2	ไตรมาส 3	ไตรมาส 4		ไตรมาส 1	ไตรมาส 2	ไตรมาส 3	ไตรมาส 4			
42	2-204-414-2304	การให้บริการและการจัดหาที่พักให้กับครูอาสาสมัครชาวจีน	31,900.00	30,000.00	30,000.00	58,100.00	150,000.00	27,737.00	13,066.00	26,388.00	56,678.00	123,869.00	1 ต.ค.65 - 30 ก.ย. 66	อาจารย์ ดร.อุมาพร ยุวชิต นางสาววราภรณ์ แสงสุริศรี นายวิรัช หล่อศรีจันทร์
43	2-204-414-2305	เงินเดือนพนักงานมหาวิทยาลัย สายสนับสนุน (เงินรายได้)	475,225.00	475,225.00	475,225.00	400,625.00	1,826,300.00	475,225.00	475,225.00	475,225.00	400,625.00	1,826,300.00	1 ต.ค.65 - 30 ก.ย. 66	หัวหน้าสำนักงานสถาบันวิจัยและพัฒนา
44	3-204-313-1408	สมทบกองทุนวิจัย	2,800,000.00	-	-	-	2,800,000.00	2,800,000.00				2,800,000.00		ผู้ช่วยศาสตราจารย์ ดร.ลดาม์ มัทธูรศ นางสาวศุภรพร เกตุกลม
							-					-		
		รวม	4,013,714	1,980,910	3,024,319	1,862,357	10,881,300	3,711,170.54	1,864,369.40	1,064,570.73	3,157,660.96	9,797,771.63		

หมายเหตุ : อ้างอิงผลการตัดยอดงบประมาณที่กองนโยบายและแผน ณ วันที่ 15 ต.ค. 66

สำนักงานประกันคุณภาพการศึกษา

ที่	รหัสโครงการ	กิจกรรม	แผนการดำเนินงาน				รวมงบจัดสรร	ผลการเบิกจ่าย				รวมเบิกจ่าย	คงเหลือ	ระยะเวลาการดำเนินงาน	ผู้รับผิดชอบ
			ไตรมาส 1	ไตรมาส 2	ไตรมาส 3	ไตรมาส 4		ไตรมาส 1	ไตรมาส 2	ไตรมาส 3	ไตรมาส 4				
1	2-208-315-1901	การเขียนแผนปรับปรุงคุณภาพการศึกษา	32,400.00	-	-	-	32,400.00	21,200.00	10,890.00			32,090.00	310.00	1-30 พ.ย. 66	อาจารย์ ดร.พัฒนาพงษ์ จันทร์คง
2	2-208-315-1902	การพัฒนาการประกันคุณภาพการศึกษา	-	35,400.00	24,600.00	7,600.00	67,600.00	-	34,180.00	25,998.04	3,635.00	63,813.04	3,786.96	1 ม.ค. - 30 ก.ย. 66	อาจารย์ ดร.พัฒนาพงษ์ จันทร์คง
3	2-208-414-2301	เงินเดือนพนักงานมหาวิทยาลัย สายสนับสนุน (เงินรายได้)	218,850.00	218,850.00	218,850.00	218,850.00	875,400.00	218,850.00	218,850.00	218,850.00	218,850.00	875,400.00	-	1 ต.ค.65 - 30 ก.ย. 66	อาจารย์ ดร.พัฒนาพงษ์ จันทร์คง
							-					-	-		
		รวม	251,250	254,250	243,450	226,450	975,400	240,050.00	263,920.00	244,848.04	222,485.00	971,303.04	735,350.00		

หมายเหตุ : อ้างอิงผลการตัดยอดงบประมาณที่กองนโยบายและแผน ณ วันที่ 15 ต.ค. 66

สำนักงานสภามหาวิทยาลัย

ที่	รหัสโครงการ	กิจกรรม	แผนการดำเนินงาน					รวมงบจัดสรร	ผลการเบิกจ่าย				รวมเบิกจ่าย	คงเหลือ	ระยะเวลาการดำเนินงาน
			ไตรมาส 1	ไตรมาส 2	ไตรมาส 3	รับโอนงบฯเพิ่มเติม	ไตรมาส 4		ไตรมาส 1	ไตรมาส 2	ไตรมาส 3	ไตรมาส 4			
1	2-215-414-2301	เงินเดือนพนักงานมหาวิทยาลัย สายสนับสนุน	144,550.00	144,550.00	144,550.00		144,550.00	578,200.00	144,550.00	144,550.00	144,550.00	144,550.00	578,200.00	-	1 ต.ค.65 - 30 ก.ย. 66
2	2-215-414-2302	ประชุมคณะกรรมการตามพระราชบัญญัติมหาวิทยาลัยราชภัฏพระนคร พ.ศ. 2547	625,000.00	625,000.00	625,000.00	378,515.00	625,000.00	2,878,515.00	1,001,081.00	1,135,191.00	557,201.00	151,260.00	2,844,733.00	33,782.00	1 ต.ค.65 - 30 ก.ย. 66
3	3-215-214-1401	จัดประชุมคณะกรรมการในการขอกำหนดตำแหน่งทางวิชาการ	300,000.00	300,000.00	300,000.00		300,000.00	1,200,000.00	660,590.00	536,195.00			1,196,785.00	3,215.00	1 ต.ค.65 - 30 ก.ย. 66
4	3-215-413-2303	การบริหารสำนักงาน	79,000.00	58,666.00	58,666.00		58,668.00	255,000.00	78,775.00	67,935.32	6,420.00	12,840.00	165,970.32	89,029.68	1 ต.ค.65 - 30 ก.ย. 66
5	3-215-414-2304	ประชุมคณะกรรมการและอนุกรรมการติดตามตรวจสอบ และประเมินผลงานมหาวิทยาลัย	96,000.00	524,500.00	117,500.00		246,000.00	984,000.00	30,264.00	550,573.00	94,512.00	131,287.00	806,636.00	177,364.00	1 ต.ค.65 - 30 ก.ย. 66
								-					-	-	
		รวม	1,244,550	1,652,716	1,245,716	378,515	1,374,218	5,895,715	1,915,260.00	2,434,444.32	802,683.00	439,937.00	5,592,324.32	303,390.68	

หมายเหตุ : อ้างอิงผลการตัดยอดงบประมาณที่กองนโยบายและแผน ณ วันที่ 15 ต.ค. 66

กลุ่มตรวจสอบภายใน

ที่	รหัสโครงการ	กิจกรรม	แผนการดำเนินงาน				รวมงบจัดสรร	ผลการเบิกจ่าย				รวมเบิกจ่าย	คงเหลือ	ระยะเวลาการดำเนินงาน	ผู้รับผิดชอบ
			ไตรมาส 1	ไตรมาส 2	ไตรมาส 3	ไตรมาส 4		ไตรมาส 1	ไตรมาส 2	ไตรมาส 3	ไตรมาส 4				
1	2-216-414-2301	พัฒนาศักยภาพการบริหารจัดการ	-	66,000.00	-	10,000.00	76,000.00	-	65,996.53		7,490.00	73,486.53	2,513.47	1 ม.ค.65 - 31 มี.ค.66, 1	นางอริยา ศรีม่วง
2	2-216-414-2302	เงินเดือนพนักงานมหาวิทยาลัย สายสนับสนุน (เงินรายได้)	268,575.00	268,575.00	268,575.00	211,495.00	1,017,220.00	268,575.00	268,575.00	268,575.00	211,495.00	1,017,220.00	-	1 ต.ค.65 - 30 ก.ย. 66	นางอริยา ศรีม่วง
							-					-	-		
							-					-	-		
รวม			268,575	334,575	268,575	221,495	1,093,220	268,575.00	334,571.53	268,575.00	218,985.00	1,090,706.53	2,513.47		

หมายเหตุ : อ้างอิงผลการตัดยอดงบประมาณที่กองนโยบายและแผน ณ วันที่ 15 ต.ค. 66