



รายงานผลการเบิกจ่าย และผลการดำเนินงานตามตัวชี้วัด
ตามแผนปฏิบัติการเชิงยุทธศาสตร์มหาวิทยาลัยราชภัฏพระนคร
ประจำปีงบประมาณ พ.ศ. 2566

เสนอการประชุมคณะกรรมการดำเนินงานของสภามหาวิทยาลัย
ฝ่ายนโยบายและแผน งบประมาณและความเสี่ยง
ครั้งที่ 1/2566 วันศุกร์ที่ 24 กุมภาพันธ์ พ.ศ.2566

บทสรุปผู้บริหาร

การรายงานผลการเบิกจ่าย และผลการดำเนินงานตามตัวชี้วัด ตามแผนปฏิบัติการเชิงยุทธศาสตร์ มหาวิทยาลัยราชภัฏพระนคร ประจำปีงบประมาณ พ.ศ. 2566 ณ สิ้นไตรมาส 1 (1 ต.ค.- 31 ธ.ค.65) ได้ดำเนินการตามแผนปฏิบัติงาน (Action Plan) ประจำปีงบประมาณ พ.ศ. 2566 ที่เป็นกลไกในการขับเคลื่อนการพัฒนาตามแผนยุทธศาสตร์มหาวิทยาลัยราชภัฏพระนคร พ.ศ. 2566 ซึ่ง สอดคล้องกับวัตถุประสงค์ตามมาตรา 7 และภาระหน้าที่ตามมาตรา 8 แห่งพระราชบัญญัติมหาวิทยาลัยราชภัฏ พ.ศ. 2547 ที่กำหนดให้มหาวิทยาลัยราชภัฏเป็นสถาบันอุดมศึกษาเพื่อการพัฒนาท้องถิ่น ซึ่งรายงานผลฉบับนี้เป็นารายงานเพื่อติดตามและประเมินผลการดำเนินงานโครงการ/กิจกรรมตามแผนปฏิบัติงาน ณ สิ้นไตรมาส 1 (1 ต.ค.- 31 ธ.ค.65) และเป็นข้อมูลในการวางแผนบริหารจัดการงบประมาณให้มีประสิทธิภาพและประสิทธิผล และเป็นแนวทางในการปรับปรุงและประเมินแผนยุทธศาสตร์ของมหาวิทยาลัย

เมื่อสิ้นไตรมาส 1 ณ วันที่ 31 ธันวาคม 2565 ทุกหน่วยงานได้รายงานผลการปฏิบัติงานผ่านระบบการติดตามและประเมินผลของมหาวิทยาลัย ที่เว็บไซต์ <http://mis.pnru.ac.th/eproject/output.php> รวมทั้งรายงานจากกองคลัง สำนักงานอธิการบดีซึ่งมหาวิทยาลัยได้นำข้อมูลรายงานจากทุกหน่วยงานมาประมวลผลเพื่อวิเคราะห์และสังเคราะห์เป็นรายงานผลการปฏิบัติงาน ประจำปีงบประมาณ พ.ศ. 2565 สรุปในภาพรวม 3 ด้าน ดังนี้ 1) ด้านรายรับงบประมาณ 2) ด้านการเบิกจ่ายเงินงบประมาณ 3) ด้านการปฏิบัติงานตามแผนปฏิบัติการเชิงยุทธศาสตร์มหาวิทยาลัย

1. ด้านรายรับงบประมาณ ประจำปีงบประมาณ พ.ศ. 2566

การจัดทำงบประมาณ ประจำปีงบประมาณ พ.ศ. 2566 มหาวิทยาลัยประมาณการรายรับประจำปีงบประมาณ พ.ศ. 2566 รวมทั้งสิ้น จำนวน 863,199,900 บาท ดังนี้

- 1) งบประมาณแผ่นดิน จำนวน 541,204,700 บาท
- 2) เงินนอกงบประมาณ จำนวน 294,559,000 บาท ซึ่งแบ่งเป็น
 - เงินรายได้จากการจัดการศึกษาภาคปกติ (บ.กศ.) จำนวน 220,018,700 บาท
 - เงินรายได้จากการจัดการศึกษาภาคพิเศษ (กศ.พบ.) จำนวน 74,540,300 บาท
- 3) เงินรายได้อื่นจากหน่วยงานภายใน (ศูนย์วัฒนธรรมพระนคร หน่วยงานภายในมหาวิทยาลัยที่สามารถจัดหารายได้และมีข้อบังคับ ประกาศ ระเบียบ ในการดำเนินงานและการบริหารจัดการงบประมาณเป็นการเฉพาะ) จำนวน 27,436,200 บาท

ซึ่งเมื่อสิ้นไตรมาส 1 มหาวิทยาลัยมีรายรับจริง รวมเป็นเงินทั้งสิ้นจำนวน 416,442,803.62 บาท คิดเป็นร้อยละ 48.24 ของประมาณการรายรับทั้งหมด โดยได้รับการจัดสรรจากรัฐเป็นงบประมาณแผ่นดิน จำนวน 321,215,200 บาท คิดเป็นร้อยละ 59.35 ของประมาณการรายรับ และรายรับจริงจากเงินรายได้จากการจัดการศึกษา ซึ่งแบ่งเป็น

- เงินรายได้จากการจัดการศึกษาภาคปกติ จำนวน 73,712,503.38 บาท คิดเป็นร้อยละ 33.50
- เงินรายได้จากการจัดการศึกษาภาคพิเศษ จำนวน 18,488,920 บาท คิดเป็นร้อยละ 24.80

และรายรับจริงจากหน่วยงานภายใน (ศูนย์วัฒนธรรมพระนคร) จำนวน 3,026,180.24 บาท คิดเป็นร้อยละ 11.03 ดังตารางที่ 1

ตารางที่ 1 ประมาณการรายรับและรายรับจริง ไตรมาส 1 ประจำปีงบประมาณ พ.ศ. 2566

หน่วย : บาท

ประเภทงบประมาณ	ประมาณการรายรับ ¹	รายรับจริง ²	
		จำนวนเงิน	ร้อยละ
1. งบประมาณแผ่นดิน	541,204,700	321,215,200.00	59.35
2. เงินรายได้จากการจัดการศึกษา	294,559,000	92,201,423.38	31.30
2.1 เงินรายได้จากการจัดการศึกษาภาคปกติ (บ.กศ.)	220,018,700	73,712,503.38	33.50
1) นักศึกษาระดับปริญญาตรี ภาคปกติ	166,064,500	50,458,219.38	30.38
2) โรงเรียนมัธยมสาธิตวัดพระศรีมหาธาตุฯ	23,139,000	11,029,500.00	47.67
3) ศูนย์สาธิตการบริหารและพัฒนาเด็กปฐมวัย	9,409,600	4,053,584.00	43.08
4) โรงเรียนประถมนสาธิต มหาวิทยาลัยราชภัฏพระนคร	21,405,600	8,171,200.00	38.17
2.2 เงินรายได้จากการจัดการศึกษาภาคพิเศษ (กศ.พบ.)	74,540,300	18,488,920.00	24.80
1) นักศึกษาระดับปริญญาตรี ภาคพิเศษ	56,394,300	11,868,860.00	21.05
2) นักศึกษาระดับบัณฑิตศึกษา ภาคพิเศษ	18,146,000	6,620,060.00	36.48
รวมงบประมาณ (1+2)	835,763,700	413,416,623.38	49.47
3. รายได้อื่นจากหน่วยงานภายใน (ได้รับอนุมัติจากสภามหาวิทยาลัยฝ่ายธุรกิจ การลงทุนฯ)			
- ศูนย์วัฒนธรรมพระนคร	27,436,200	3,026,180.24	11.03
รวมงบประมาณทั้งสิ้น	863,199,900	416,442,803.62	48.24

ที่มา : ¹ค่าขอตั้งงบประมาณ ประจำปีงบประมาณ พ.ศ. 2566 มหาวิทยาลัยราชภัฏพระนคร และศูนย์วัฒนธรรมพระนคร

²รายงานรายรับจริงจาก กองคลัง สำนักงานอธิการบดี ข้อมูล ณ วันที่ 31 ธ.ค. 65

และเมื่อเปรียบเทียบรายรับจริงในไตรมาส 1 ปีงบประมาณ พ.ศ. 2565 และ 2566 พบว่ามหาวิทยาลัยมีรายรับ เพิ่มขึ้น 44,335,947.51 บาทหรือเพิ่มขึ้นร้อยละ 11.91 โดยงบประมาณแผ่นดิน ได้รับงบประมาณลดลง 6,439,100 บาท หรือลดลงร้อยละ 1.97 เงินรายได้จากการจัดการศึกษาภาคปกติ เพิ่มขึ้น 38,757,498.38 บาท หรือเพิ่มขึ้นร้อยละ 110.88 เงินรายได้จากการจัดการศึกษาภาคพิเศษ เพิ่มขึ้น 11,142.150 บาท หรือเพิ่มขึ้นร้อยละ 151.66 และศูนย์วัฒนธรรมพระนคร เพิ่มขึ้น 875,399.13 บาท หรือเพิ่มขึ้นร้อยละ 40.70 ดังตารางที่ 2

ตารางที่ 2 ผลการเปรียบเทียบรายรับจริง ในไตรมาส 1 ปีงบประมาณ พ.ศ. 2565 และ 2566

หน่วย : บาท

แหล่งงบประมาณ	รายรับจริง ไตรมาส 1 ปีงบประมาณ		ผลต่าง	ร้อยละ
	พ.ศ. 2565 ¹	พ.ศ. 2566 ²		
1. งบประมาณแผ่นดิน	327,654,300	321,215,200.00	-6,439,100.00	-1.97
2. เงินรายได้จากการจัดการศึกษา	42,301,775	92,201,423.38	49,899,648.38	117.96
2.1 ภาคปกติ	34,955,005	73,712,503.38	38,757,498.38	110.88
2.2 ภาคพิเศษ	7,346,770	18,488,920.00	11,142,150.00	151.66
รวมงบประมาณ (1+2)	369,956,075	413,416,623.38	43,460,548.38	11.75
- ศูนย์วัฒนธรรมพระนคร	2,150,781.11	3,026,180.24	875,399.13	40.70
รวมงบประมาณทั้งสิ้น (1+2+3)	372,106,856.11	416,442,803.62	44,335,947.51	11.91

ที่มา : ¹รายรับจริง ประจำปีงบประมาณ พ.ศ. 2565 จากกองคลัง สำนักงานอธิการบดี และกลุ่มงานการตลาดและธุรกิจรายได้
ข้อมูล ณ วันที่ 31 ธ.ค. 2564

²รายรับจริง ประจำปีงบประมาณ พ.ศ. 2566 จากกองคลัง สำนักงานอธิการบดี และกลุ่มงานการตลาดและธุรกิจรายได้ ณ
วันที่ 31 ธ.ค. 2565

ทั้งนี้เนื่องจาก ตามประกาศกระทรวงอุดมศึกษา วิทยาศาสตร์ วิจัยและนวัตกรรม เรื่อง มาตรการให้ความช่วยเหลือผู้ได้รับผลกระทบจากการระบาดของโรคติดเชื้อไวรัสโคโรนา 2019 หรือ โควิด 19 (Coronavirus Disease 2019 (COVID-19)) มหาวิทยาลัยจึงมีประกาศ เรื่อง กำหนดอัตราค่าลงทะเบียนเรียนสำหรับนักศึกษา ระเบียบัญญาตรี และระดับบัณฑิตศึกษา (เป็นกรณีพิเศษ) โดยปรับลดค่าลงทะเบียนมาเป็นรายภาคการศึกษา ร้อยละ 20 ของทุกหลักสูตร

2. ด้านการเบิกจ่ายเงินงบประมาณ ประจำปีงบประมาณ พ.ศ. 2566

มหาวิทยาลัยได้จัดสรรงบประมาณรายจ่ายเป็นวงเงินทั้งสิ้น จำนวน 795,524,380.80 บาท คิดเป็นร้อยละ 91.15 ของประมาณการรายรับทั้งหมด จำแนกดังนี้

- 1) งบประมาณแผ่นดิน จำนวน 541,204,700 บาท คิดเป็นร้อยละ 100 ของรายรับ
- 2) มหาวิทยาลัยได้จัดสรรเงินนอกงบประมาณ จำนวน 235,647,100 บาท คิดเป็นร้อยละ 80 ของประมาณการรายรับ ซึ่งแบ่งเป็น
 - เงินรายได้จากการจัดการศึกษาภาคปกติ จำนวน 176,014,900 บาท คิดเป็นร้อยละ 80
 - เงินรายได้จากการจัดการศึกษาภาคพิเศษ จำนวน 59,632,200 บาท คิดเป็นร้อยละ 80
- 3) รายได้อื่นจากหน่วยงานภายใน จากศูนย์วัฒนธรรมพระนคร ได้รับอนุมัติงบประมาณจากสภามหาวิทยาลัยฝ่ายธุรกิจ การลงทุน และเทคโนโลยีเพื่อการศึกษา จำนวน 18,672,580.80 บาท คิดเป็นร้อยละ 68.06

และเมื่อจำแนกประมาณการรายจ่ายตามค่าใช้จ่าย แบ่งเป็น 3 ประเภทดังนี้

1. งบประจำ/ตามสัญญา ได้แก่
 - 1.1 งบบุคลากร จำนวน 438,091,068 บาท คิดเป็นร้อยละ 56.39 ของประมาณการรายจ่าย
 - 1.2 ใช้จ่ายประจำ และตามสัญญา จำนวน 108,431,960 บาท คิดเป็นร้อยละ 13.96 ของประมาณการรายจ่าย
 - 1.3 ค่าตอบแทนการสอน จำนวน 22,620,000 บาท คิดเป็นร้อยละ 2.91 ของประมาณการรายจ่าย
 2. งบลงทุน (ครุภัณฑ์ ที่ดินและสิ่งก่อสร้าง) จำนวน 107,895,002 บาท คิดเป็นร้อยละ 13.89 ของประมาณการรายจ่าย
 3. รายจ่ายตามภารกิจหน่วยงาน จำนวน 68,901,070 บาท คิดเป็นร้อยละ 8.87 ของประมาณการรายจ่าย
 4. โครงการยุทธศาสตร์มหาวิทยาลัยราชภัฏเพื่อการพัฒนาท้องถิ่น จำนวน 27,807,700 บาท คิดเป็นร้อยละ 3.58 ของประมาณการรายจ่าย
 5. โครงการอนุรักษ์พันธุกรรมพืช อันเนื่องมาจากแนวพระราชดำริสมเด็จพระเทพรัตนราชสุดาฯ สยามบรมราชกุมารี จำนวน 3,105,000 บาท คิดเป็นร้อยละ 0.40 ของประมาณการรายจ่าย ดังตารางที่ 3
- ตารางที่ 3 ประมาณการรายจ่าย ประจำปีงบประมาณ พ.ศ. 2566 จำแนกตามค่าใช้จ่าย และประเภทงบประมาณ (งบประมาณแผ่นดิน และเงินรายได้จากการจัดการศึกษา)

หน่วย : บาท

ประเภทงบประมาณ หมวดรายจ่าย	งบประมาณ แผ่นดิน	เงินรายได้จากการจัดการศึกษา		รวม งบประมาณ	คิดเป็น ร้อยละ
		ภาคปกติ (บ.กศ.)	ภาคพิเศษ (กศ.พบ.)		
งบประจำ/ตามสัญญา	394,687,900	133,293,528	41,161,600	569,143,028	73.26
- งบบุคลากร	368,189,500	68,100,868	1,800,700	438,091,068	56.39
- ค่าใช้จ่ายประจำ/ตามสัญญา	26,498,400	57,172,660	24,760,900	108,431,960	13.96
- ค่าตอบแทนการสอน	-	8,020,000	14,600,000	22,620,000	2.91
งบลงทุน (ครุภัณฑ์ ที่ดินและ สิ่งก่อสร้าง)	101,608,800	5,549,452	736,750	107,895,002	13.89
รายจ่ายตามภารกิจหน่วยงาน	13,995,300	37,171,920	17,733,850	68,901,070	8.87
โครงการยุทธศาสตร์ฯ	27,807,700	-	-	27,807,700	3.58
โครงการอนุรักษ์พันธุกรรมพืชฯ	3,105,000	-	-	3,105,000	0.40
รวมงบประมาณ	541,204,700	176,014,900	59,632,200	776,851,800	100
คิดเป็นร้อยละ	69.67	22.65	7.68	100	

ที่มา : ค่าขอตั้งงบประมาณ ประจำปีงบประมาณ พ.ศ. 2566 มหาวิทยาลัยราชภัฏพระนคร

ซึ่งเมื่อสิ้นไตรมาส 1 มหาวิทยาลัยมีรายจ่ายจริง รวมเป็นเงินทั้งสิ้นจำนวน 122,913,703.26 บาท คิดเป็นร้อยละ 15.45 ของประมาณการรายจ่ายทั้งหมด โดยเป็นงบประมาณแผ่นดิน จำนวน 96,427,366.99 บาท คิดเป็นร้อยละ 17.82 ของประมาณการรายจ่าย และเงินรายได้จากการจัดการศึกษา ซึ่งแบ่งเป็น

- เงินรายได้จากการจัดการศึกษาภาคปกติ จำนวน 18,285,968.68 บาท คิดเป็นร้อยละ 10.39
- เงินรายได้จากการจัดการศึกษาภาคพิเศษ จำนวน 6,710,506.48 บาท คิดเป็นร้อยละ 11.25

และรายจ่ายจริงจากหน่วยงานภายใน (ศูนย์วัฒนธรรมพระนคร) จำนวน 1,489,861.11 บาท คิดเป็นร้อยละ 7.98 ดังตารางที่ 4

ตารางที่ 4 ประมาณการรายจ่ายและรายจ่ายจริง ไตรมาส 1 ประจำปีงบประมาณ พ.ศ. 2566

ประเภทงบประมาณ	ประมาณการ รายจ่าย ¹	รายจ่ายจริง ²	
		จำนวนเงิน	ร้อยละ
1. งบประมาณแผ่นดิน	541,204,700	96,427,366.99	17.82
2. เงินรายได้จากการจัดการศึกษา	235,647,100	24,996,475.16	10.61
2.1 เงินรายได้จากการจัดการศึกษาภาคปกติ (บ.กศ.)	176,014,900	18,285,968.68	10.39
2.2 เงินรายได้จากการจัดการศึกษาภาคพิเศษ (กศ.พบ.)	59,632,200	6,710,506.48	11.25
รวมงบประมาณ (1+2)	776,851,800	121,423,842.15	15.63
3. รายได้อื่นจากหน่วยงานภายใน (ได้รับอนุมัติจากสภามหาวิทยาลัยฝ่ายธุรกิจ การลงทุนฯ)			
- ศูนย์วัฒนธรรมพระนคร	18,672,580.80	1,489,861.11	7.98
รวมงบประมาณทั้งสิ้น	795,524,380.80	122,913,703.26	15.45

ที่มา : ¹ค่าขอตั้งงบประมาณ ประจำปีงบประมาณ พ.ศ. 2566 มหาวิทยาลัยราชภัฏพระนคร และศูนย์วัฒนธรรมพระนคร

²รายงานรายจ่ายจริงจาก กองคลัง สำนักงานอธิการบดี และกลุ่มงานการตลาดธุรกิจและรายได้ ณ วันที่ 31 ธ.ค. 65

เมื่อเปรียบเทียบรายจ่ายจริง ในไตรมาส 1 ปีงบประมาณ พ.ศ. 2565 และ 2566 พบว่า รายจ่ายจริง ปีงบประมาณ พ.ศ. 2566 ลดลงจากปีงบประมาณ พ.ศ. 2565 จำนวน 490,476.87 บาท หรือลดลงร้อยละ 0.40 โดยงบประมาณแผ่นดิน มีรายจ่ายเพิ่มขึ้น 3,962,305.17 บาท หรือเพิ่มขึ้นร้อยละ 4.29 เงินรายได้จากการจัดการศึกษาภาคปกติ ลดลง 3,604,586.55 บาท หรือลดลงร้อยละ 16.47 เงินรายได้จากการจัดการศึกษาภาคพิเศษ ลดลง 553,362.92 บาท หรือลดลงร้อยละ 7.62 และศูนย์วัฒนธรรมพระนคร ลดลง 294,832.57 บาท หรือลดลงร้อยละ 16.52 ดังตารางที่ 5

ตารางที่ 5 ผลการเปรียบเทียบรายจ่ายจริง ในไตรมาส 1 ปีงบประมาณ พ.ศ. 2565 และ 2566

หน่วย : บาท

แหล่งงบประมาณ	รายจ่ายจริงปีงบประมาณ		ผลต่าง	ร้อยละ
	พ.ศ. 2565 ¹	พ.ศ. 2566 ²		
1. งบประมาณแผ่นดิน	92,465,061.82	96,427,366.99	3,962,305.17	4.29
2. เงินรายได้จากการจัดการศึกษา	29,154,424.63	24,996,475.16	-4,157,949.47	-14.26
2.1 ภาคปกติ	21,890,555.23	18,285,968.68	-3,604,586.55	-16.47
2.2 ภาคพิเศษ	7,263,869.40	6,710,506.48	-553,362.92	-7.62
รวมงบประมาณ (1+2)	121,619,486.45	121,423,842.15	-195,644.30	-0.16
- ศูนย์วัฒนธรรมพระนคร	1,784,693.68	1,489,861.11	-294,832.57	-16.52
รวมงบประมาณทั้งสิ้น (1+2+3)	123,404,180.13	122,913,703.26	-490,476.87	-0.40

ที่มา : ¹รายจ่ายจริง ประจำปีงบประมาณ พ.ศ. 2565 จากกองคลัง สำนักงานอธิการบดี และกลุ่มงานการตลาดและธุรกิจรายได้ ข้อมูล ณ วันที่ 31 ธ.ค. 2564

²รายจ่ายจริง ประจำปีงบประมาณ พ.ศ. 2566 จากกองคลัง สำนักงานอธิการบดี และกลุ่มงานการตลาดและธุรกิจรายได้ ข้อมูล ณ วันที่ 31 ธ.ค. 2565

และเมื่อเปรียบเทียบรายรับจริง กับรายจ่ายจริง ประจำปีงบประมาณ พ.ศ. 2566 ณ สิ้นไตรมาส 1 (1 ต.ค.-31 ธ.ค.65) พบว่ารายจ่ายจริง ของงบประมาณแผ่นดิน เงินรายได้จากการจัดการศึกษา และหน่วยงานภายใน คิดเป็นร้อยละ 29.52 ของรายรับจริง ดังรายละเอียดตารางที่ 6

ตารางที่ 6 ผลการเปรียบเทียบรายรับจริง กับรายจ่ายจริง ปีงบประมาณ พ.ศ. 2566 ณ สิ้นไตรมาส 1

(1 ต.ค.-31 ธ.ค.65) จำแนกตามแหล่งงบประมาณ

หน่วย : บาท

แหล่งงบประมาณ	รายรับจริง ณ วันที่ 31 ธ.ค. 65 ¹	รายจ่ายจริง ณ วันที่ 31 ธ.ค. 65 ²		งบประมาณคงเหลือ	
		จำนวน	ร้อยละ	จำนวน	ร้อยละ
1. งบประมาณแผ่นดิน	321,215,200.00	96,427,366.99	30.02	224,787,833.01	69.98
2. เงินรายได้จากการจัดการศึกษา	92,201,423.38	24,996,475.16	27.11	67,204,948.22	72.89

แหล่งงบประมาณ	รายรับจริง ณ วันที่ 31 ธ.ค. 65 ¹	รายจ่ายจริง ณ วันที่ 31 ธ.ค. 65 ²		งบประมาณคงเหลือ	
		จำนวน	ร้อยละ	จำนวน	ร้อยละ
2.1 ภาคปกติ	73,712,503.38	18,285,968.68	24.81	55,426,534.70	75.19
2.2 ภาคพิเศษ	18,488,920.00	6,710,506.48	36.29	11,778,413.52	63.71
รวมงบประมาณ	413,416,623.38	121,423,842.15	29.37	291,992,781.23	70.63
3. หน่วยงานภายใน					
- ศูนย์วัฒนธรรมพระนคร	3,026,180.24	1,489,861.11	49.23	1,536,319.13	50.77
รวมงบประมาณทั้งสิ้น	416,442,803.62	122,913,703.26	29.52	293,529,100.36	70.48

ที่มา : 1รายรับจริง ปีงบประมาณ 2566 จากกองคลัง สำนักงานอธิการบดี และกลุ่มงานการตลาดและธุรกิจรายได้ ข้อมูล ณ วันที่ 31 ธ.ค. 2565

2รายจ่ายจริง ปีงบประมาณ 2566 จากกองคลัง สำนักงานอธิการบดี และกลุ่มงานการตลาดและธุรกิจรายได้ ข้อมูล ณ วันที่ 31 ธ.ค. 2565

ผลการเบิกจ่ายงบประมาณแผ่นดิน และเงินรายได้จากการจัดการศึกษา จำแนกตามค่าใช้จ่าย พบว่า ค่าใช้จ่ายที่ส่งเบิกสูงสุด คือ งบประจำ/ตามสัญญา จำนวน 121,863,920.55 บาท คิดเป็นร้อยละ 88.02 รองลงมาคือ งบพัฒนาตามภารกิจหน่วยงาน เป็นเงิน 13,917,274.78 บาท คิดเป็นร้อยละ 10.05 และงบบริหาร สำนักงาน จำนวน 2,662,707.59 บาท คิดเป็นร้อยละ 1.92 ดังรายละเอียดตารางที่ 7

ตารางที่ 7 ผลการส่งเบิกงบประมาณ ประจำปีงบประมาณ พ.ศ. 2566 ณ สิ้นไตรมาส 1 (1 ต.ค.-31 ธ.ค.65) จำแนกตามค่าใช้จ่าย และประเภทงบประมาณ (งบประมาณแผ่นดิน และเงินรายได้จากการจัดการศึกษา)

หน่วย : บาท

ประเภทงบประมาณ ค่าใช้จ่าย	งบประมาณ แผ่นดิน	เงินรายได้จากการจัดการศึกษา		รวมงบประมาณ	คิดเป็น ร้อยละ
		ภาคปกติ (บ.กศ.)	ภาคพิเศษ (กศ.พบ.)		
งบประจำ/ตามสัญญา	91,726,352.72	24,829,734.91	3,961,299.78	120,517,387.41	87.05
- งบบุคลากร	88,039,367.22	17,547,819.14	428,425.00	106,015,611.36	76.58
- ค่าใช้จ่ายประจำ/ตามสัญญา	3,686,985.50	7,007,831.17	2,100,784.38	12,795,601.05	9.24
- ค่าตอบแทนการสอน	-	274,084.60	1,432,090.40	1,706,175.00	1.23
งบลงทุน (ครุภัณฑ์ ที่ดินและ สิ่งก่อสร้าง)	-	857,973.14	488,560.00	1,346,533.14	0.97
รายจ่ายตามภารกิจ หน่วยงาน	996,689.62	5,566,082.25	7,927,574.34	14,490,346.21	10.47
โครงการยุทธศาสตร์ฯ	1,780,364.42	-	-	1,780,364.42	1.29
โครงการอนุรักษ์พันธุกรรม พืชฯ	309,272.04	-	-	309,272.04	0.22
รวมงบประมาณ	94,812,678.50	31,253,790.30	12,377,434.12	138,443,902.92	100
คิดเป็นร้อยละ	68.48	22.58	8.94	100	

ที่มา : ข้อมูลจากการรายงานเบิกจ่ายงบประมาณที่ระบบติดตามและประเมินผล กองนโยบายและแผน ณ วันที่ 3 ม.ค. 2566

3. ด้านการปฏิบัติงานตามแผนปฏิบัติการเชิงยุทธศาสตร์มหาวิทยาลัย ประจำปีงบประมาณ พ.ศ. 2566

มหาวิทยาลัยได้จัดสรรงบประมาณ ประจำปีงบประมาณ พ.ศ. 2566 จากงบประมาณแผ่นดินและเงินรายได้จากการจัดการศึกษา จำนวน 835,763,700 บาท (ไม่รวมงบประมาณเงินรายได้จากหน่วยงานภายใน) เพื่อเป็นกลไกในการขับเคลื่อนการพัฒนามหาวิทยาลัยตามแผนปฏิบัติการเชิงยุทธศาสตร์มหาวิทยาลัย ประจำปีงบประมาณ พ.ศ. 2566 ประกอบด้วย 4 ยุทธศาสตร์ 60 ตัวชี้วัด โดยมีผลการดำเนินงานบรรลุค่าเป้าหมายจำนวน 11 ตัวชี้วัด และอยู่ระหว่างดำเนินงานจำนวน 49 ตัวชี้วัด ดังตารางที่ 8

ตารางที่ 8 ผลการดำเนินงานตามประเด็นแผนปฏิบัติการเชิงยุทธศาสตร์มหาวิทยาลัย ประจำปีงบประมาณ พ.ศ. 2566 ณ สิ้นไตรมาส 1 (1 ต.ค.-31 ธ.ค.65)

หน่วย : ตัวชี้วัด

ยุทธศาสตร์มหาวิทยาลัย	เป้าหมาย ตัวชี้วัด	บรรลุ		อยู่ระหว่าง ดำเนินงาน	
		จำนวน	ร้อยละ	จำนวน	ร้อยละ
ยุทธศาสตร์ที่ 1 พัฒนาท้องถิ่น	18	5	38.46	13	61.54
ยุทธศาสตร์ที่ 2 ผลิตบัณฑิตและพัฒนาครู	13	3	23.08	10	76.92
ยุทธศาสตร์ที่ 3 พัฒนาคุณภาพการศึกษา	21	1	4.76	20	95.24
ยุทธศาสตร์ที่ 4 พัฒนาระบบบริหารจัดการ	8	2	25.00	6	75.00
รวมทั้งสิ้น	60	11	18.33	49	81.67

ที่มา : ข้อมูลจากการรายงานผลการปฏิบัติงานของหน่วยงาน โดยกองนโยบายและแผน ณ วันที่ 31 ธ.ค. 2565

จากผลการดำเนินงานตามยุทธศาสตร์ 4 ยุทธศาสตร์ของมหาวิทยาลัย ตามค่าเป้าหมาย 60 ตัวชี้วัดนั้นสามารถบรรลุได้ 11 ตัวชี้วัด โดยมีรายละเอียดผลการดำเนินงานตามตัวชี้วัด ดังตารางที่ 9

ตารางที่ 9 ผลการดำเนินงานที่บรรลุค่าเป้าหมาย จำนวน 11 ตัวชี้วัด

ตัวชี้วัด	ค่าเป้าหมาย	ผลการดำเนินงาน
1. จำนวนชุมชน/ หมู่บ้าน/ โรงเรียน ที่มหาวิทยาลัยดำเนินโครงการอันเป็นผลจากการวางแผนพัฒนาเชิงพื้นที่ โดยยึดหลักเศรษฐกิจพอเพียง	1 ชุมชน/หมู่บ้าน/ โรงเรียน	21 ชุมชน/ หมู่บ้าน/ โรงเรียน
4. จำนวนโครงการบริการวิชาการหรือโครงการเพื่อพัฒนาเชิงพื้นที่ของสถาบันอุดมศึกษาในการถ่ายทอดองค์ความรู้และเทคโนโลยี รวมถึงการอนุรักษ์และพัฒนาศิลปวัฒนธรรมและภูมิปัญญาของท้องถิ่น เพื่อแก้ไขปัญหาและสร้างความเข้มแข็งให้แก่ท้องถิ่นและภูมิภาค	6 โครงการ	9 โครงการ
7. ผลิตบัณฑิตชุมชนในพื้นที่ได้รับการพัฒนาและยกระดับ	7 ผลิตบัณฑิต	12 ผลิตบัณฑิต
12. จำนวนรายวิชาที่บูรณาการจัดการเรียนการสอนเข้ากับการบริการวิชาการ เพื่อพัฒนาท้องถิ่น	10 รายวิชา	15 รายวิชา

ตารางที่ 9 (ต่อ) ผลการดำเนินงานที่บรรลุค่าเป้าหมาย จำนวน 11 ตัวชี้วัด

ตัวชี้วัด	ค่าเป้าหมาย	ผลการดำเนินงาน
14. จำนวนโครงการหรือกิจกรรมเพื่อแก้ไข/ลดปัญหา/ส่งเสริมการเรียนรู้ของชุมชน สังคม/การน้อมนำแนวพระราชดำริสู่การปฏิบัติ ของสถาบันอุดมศึกษา	10 โครงการ	13 โครงการ
19. จำนวนหลักสูตรที่ได้รับการพัฒนาการเป็นครุมืออาชีพ	13 หลักสูตร/สาขาวิชา	1 หลักสูตร/14 สาขาวิชา
21. จำนวนนักศึกษาและครูประจำการได้รับการพัฒนาในกระบวนการผลิตและพัฒนาครู	1,000 คน	1,266 คน
26. จำนวนนักศึกษาครูทุกชั้นปีมีสมรรถนะตามเกณฑ์ที่กำหนด	960 คน	1,028 คน
50. มีฐานข้อมูลศิษย์เก่าและจัดกิจกรรมสัมพันธ์เพื่อขยายเครือข่าย	1 ฐานข้อมูล	7 ฐานข้อมูล
53. จำนวนข้อบังคับ/กฎ ระเบียบ/ประกาศ ที่ปรับปรุงให้ทันสมัยด้วยหลักธรรมาภิบาล	5 ข้อบังคับ/ระเบียบ/ประกาศ	7 ข้อบังคับมหาวิทยาลัย
58. ระบบบริหารจัดการที่มีประสิทธิภาพและประสิทธิผล	5 ระบบ	17 ระบบ

ที่มา : ข้อมูลจากการรายงานผลการปฏิบัติงานตามประเด็นยุทธศาสตร์มหาวิทยาลัย ประจำปีงบประมาณ พ.ศ. 2566 ณ วันที่ 31 ธ.ค. พ.ศ. 2565

และผลการดำเนินงานตามยุทธศาสตร์ 4 ยุทธศาสตร์ของมหาวิทยาลัย ที่อยู่ระหว่างดำเนินงาน 49 ตัวชี้วัด ดังตารางที่ 10

ตารางที่ 10 ผลการดำเนินงานที่อยู่ระหว่างดำเนินงาน จำนวน 49 ตัวชี้วัด

ตัวชี้วัด	ค่าเป้าหมาย	ผลการดำเนินงาน
2. จำนวนกิจกรรมของมหาวิทยาลัยที่นักศึกษาและบุคลากรประยุกต์ใช้องค์ความรู้ในการปฏิบัติงานจริง แก้ปัญหาและพัฒนาชุมชนในมิติต่าง ๆ	10 กิจกรรม	6 กิจกรรม
3. จำนวนผู้เข้ารับการถ่ายทอดความรู้และเรียนรู้ผ่านการเข้าร่วมกิจกรรม/ ฝึกอบรม/ แหล่งเรียนรู้ ตลอดจนการเข้าถึงสื่อในรูปแบบ Lifelong Learning	1,500 คน	อยู่ระหว่างดำเนินงาน
5. ร้อยละของจำนวนนักศึกษาที่เข้าร่วมโครงการพัฒนาคุณภาพชีวิตและยกระดับรายได้ให้กับชุมชน โดยบูรณาการกับรายวิชาที่เกี่ยวข้อง	ร้อยละ 10	ร้อยละ 1.45
6. จำนวนโครงการ/กิจกรรมที่ทำให้ครัวเรือนมีรายได้เพิ่มขึ้น	5 โครงการ	4 โครงการ
8. จำนวนองค์ความรู้ งานวิจัย นวัตกรรมของอาจารย์หรือนักศึกษาที่ดำเนินการร่วมกับชุมชนเป็นฐานในการพัฒนาและยกระดับผลิตภัณฑ์ชุมชน (ต่อจังหวัด)	4 องค์ความรู้	1 องค์ความรู้
9. จำนวนอัตลักษณ์ของท้องถิ่นที่ได้รับการอนุรักษ์และยกระดับ อัตลักษณ์ (ต่อจังหวัด)	4 อัตลักษณ์	2 อัตลักษณ์
10. จำนวนกลุ่มผู้ผลิตและผู้ประกอบการที่ได้รับการพัฒนาศักยภาพและมีขีดความสามารถที่เพิ่มขึ้น (ต่อจังหวัด)	4 กลุ่ม	2 กลุ่ม
11. ร้อยละของนักศึกษาที่เข้าร่วมกิจกรรมพัฒนาชุมชนนำอยู่สิ่งแวดล้อมยั่งยืน	ร้อยละ 5	อยู่ระหว่างดำเนินงาน

ตารางที่ 10 (ต่อ) ผลการดำเนินงานที่อยู่ระหว่างดำเนินงาน จำนวน 49 ตัวชี้วัด

ตัวชี้วัด	ค่าเป้าหมาย	ผลการดำเนินงาน
13. จำนวนพื้นที่อันเนื่องมาจากพระราชดำริฯ หรือพื้นที่ที่ทรัพยากรชุมชนที่มีการพัฒนาระดับจังหวัด	4 พื้นที่บริการ	อยู่ระหว่างดำเนินงาน
15. จำนวนนักศึกษา/ชุมชนที่เข้าร่วมพัฒนาชุมชนที่ยั่งยืน	50 คน/ชุมชน	อยู่ระหว่างดำเนินงาน
16. จำนวนศูนย์การเรียนรู้เพื่อเป้าหมายการพัฒนาที่ยั่งยืนสำหรับการบริหารจัดการทรัพยากรชุมชนต้นแบบ (ต่อจังหวัด)	4 ศูนย์	1 ศูนย์
17. จำนวนองค์ความรู้นวัตกรรมของมหาวิทยาลัยราชภัฏในการเข้าปียกระดับการใช้ทรัพยากรของพัฒนาชุมชนที่ยั่งยืน SDG (ต่อจังหวัด)	4 องค์ความรู้/นวัตกรรม	อยู่ระหว่างดำเนินงาน
18. ความยั่งยืนของมหาวิทยาลัย ชุมชนและสังคม (Green/Sustainability)	1,001+ อันดับตาม THE Impact Ranking	อยู่ระหว่างดำเนินงาน
20. จำนวนครูของครูได้รับการ Reskill - Up-skill and Newskill	300 คน	อยู่ระหว่างดำเนินงาน
22. จำนวนของนักศึกษาครูที่ผ่านการเข้าร่วมกิจกรรมปลูกฝังคุณธรรมจริยธรรม	1,200 คน	804 คน
23. จำนวนของนักศึกษาครูที่เข้ารับการพัฒนากับแนวทางหลักปรัชญาของเศรษฐกิจพอเพียง	960 คน	อยู่ระหว่างดำเนินงาน
24. จำนวนครูประจำการและศิษย์เก่าในโรงเรียนที่เข้าร่วมโครงการได้รับการ Reskill - Up-skill and Newskill ศาสตร์วิชาการทางการศึกษาและศาสตร์การสอนตามความต้องการของโรงเรียน	30 คน	อยู่ระหว่างดำเนินงาน
25. จำนวนครูประจำการ และศิษย์เก่า ในโรงเรียนที่เข้าร่วมโครงการสามารถนำความรู้ ความเข้าใจ ไปใช้ประโยชน์ในการพัฒนาตนเอง และพัฒนาผู้เรียน	30 คน	อยู่ระหว่างดำเนินงาน
27. จำนวนนักศึกษาชั้นปีที่ 3 และบัณฑิตครู (จบชั้นปีที่ 4) ผ่านเกณฑ์การสอบใบประกอบวิชาชีพครู	300 คน	อยู่ระหว่างดำเนินงาน
28. จำนวนบัณฑิตครูสามารถสอบบรรจุได้สูงกว่าค่าเฉลี่ยระดับประเทศ	ร้อยละ 25	อยู่ระหว่างดำเนินงาน
29. ร้อยละบัณฑิตครูในรอบ 1 ปี ที่ผ่านมามีงานทำ	ร้อยละ 90	อยู่ระหว่างดำเนินงาน
30. จำนวนโรงเรียนโรงเรียนขนาดเล็กสังกัด สพฐ. โรงเรียน ตชด.และโรงเรียนกองทุนการศึกษา ที่เข้าร่วมการยกระดับคุณภาพการศึกษา	30 โรงเรียน	15 โรงเรียน
31. ร้อยละผลสัมฤทธิ์ทางการเรียนของนักเรียนในโรงเรียนขนาดเล็กสังกัด สพฐ. โรงเรียน ตชด.และโรงเรียนกองทุนการศึกษา มีพัฒนาการที่สูงขึ้น	3 ร้อยละ	อยู่ระหว่างดำเนินงาน
32. ร้อยละนักศึกษาทั้งหมดของมหาวิทยาลัยมีทักษะวิศวกรรมสังคม	ร้อยละ 40	ร้อยละ 1.09
33. ร้อยละความพึงพอใจผู้ใช้บัณฑิตต่อสมรรถนะ ทักษะ และคุณลักษณะของบัณฑิตที่ผ่านกระบวนการ “วิศวกรสังคม” (มีทั้ง Hard Skills เฉพาะทาง และ Soft Skills แห่งศตวรรษที่ 21)	ร้อยละ 70	อยู่ระหว่างดำเนินงาน
34. จำนวน Social Enterprise และสถานประกอบการท้องถิ่นโดยนักศึกษา/บัณฑิตมหาวิทยาลัย	2 แห่ง	อยู่ระหว่างดำเนินงาน

ตารางที่ 10 (ต่อ) ผลการดำเนินงานที่อยู่ระหว่างดำเนินงาน จำนวน 49 ตัวชี้วัด

ตัวชี้วัด	ค่าเป้าหมาย	ผลการดำเนินงาน
35. ร้อยละของบัณฑิตที่ผ่านกระบวนการ “วิศวกรสังคม” มีงานทำหรือประกอบอาชีพภายใน 6 เดือนหลังสำเร็จการศึกษา	70 ร้อยละ	อยู่ระหว่างดำเนินงาน
36. จำนวนนวัตกรรมเพื่อสังคม/นวัตกรรมชุมชน ของมหาวิทยาลัยมีการรับรองการนำผลงานไปใช้ประโยชน์หรือการสร้างผลกระทบที่ชัดเจนต่อสังคม/ชุมชน/ท้องถิ่น	6 ผลงาน	อยู่ระหว่างดำเนินงาน
37. จำนวนผลการวิจัยและบริการวิชาการเพื่อการพัฒนาในพื้นที่ภูมิภาค (Research/Service in Region) หรือผลงานทางวิชาการรับใช้สังคม	5 ผลงาน	อยู่ระหว่างดำเนินงาน
38. จำนวนหลักสูตรที่ได้รับมาตรฐานวิชาชีพ หรือหลักสูตรที่จัดการเรียนรู้แบบบูรณาการกับการทำงาน	16 หลักสูตร	3 หลักสูตร
39. ร้อยละของอาจารย์ที่มีตำแหน่งทางวิชาการในรอบปี	ร้อยละ 3	ร้อยละ 1.83
40. จำนวนผลงานวิจัย พัฒนา และนวัตกรรมที่สามารถนำไปยื่นขอจดทรัพย์สินทางปัญญา/ บัญชีนวัตกรรมที่คณะกรรมการตรวจสอบคุณสมบัติผลงานนวัตกรรมที่ขอขึ้นทะเบียนบัญชีนวัตกรรมไทยอนุมัติ	5 ผลงาน	อยู่ระหว่างดำเนินงาน
41. จำนวนบทความที่ตีพิมพ์และเผยแพร่ในวารสารวิชาการ 41.1 จำนวนบทความที่ตีพิมพ์และเผยแพร่ในวารสารวิชาการระดับชาตินานาชาติ 41.2 จำนวนบทความที่ตีพิมพ์และเผยแพร่ในวารสารวิชาการระดับนานาชาติ	70 บทความ 20 บทความ	อยู่ระหว่างดำเนินงาน
42. จำนวนกิจกรรมพัฒนานักศึกษาให้เกิดคุณลักษณะบัณฑิตในศตวรรษที่ 21	50 กิจกรรม	21 กิจกรรม
43. ร้อยละการได้งานหรือประกอบอาชีพหลังสำเร็จการศึกษาภายในระยะเวลา 1 ปี	ร้อยละ 70	อยู่ระหว่างดำเนินงาน
44. นักศึกษามหาวิทยาลัยราชภัฏพระนครศรีอยุธยา ทักษะการสื่อสาร ทักษะการทำงานร่วมกับผู้อื่นโดยปราศจากข้อขัดแย้ง และทักษะการอยู่รอดของผู้ใช้บัณฑิต >3.51	คะแนนความพึงพอใจของผู้ใช้บัณฑิต >3.51	อยู่ระหว่างดำเนินงาน
45. ร้อยละของนักศึกษาชั้นปีที่ 1 ที่ได้รับการอบรมภาษาอังกฤษเพื่อปรับพื้นฐานก่อนเรียน	ร้อยละ 100	อยู่ระหว่างดำเนินงาน
46. ร้อยละของนักศึกษาชั้นปีที่ 2 ที่เข้ารับการอบรมภาษาอังกฤษเทียบเท่าเกณฑ์ CEFR ระดับ A2	ร้อยละ 100	อยู่ระหว่างดำเนินงาน
47. ร้อยละของนักศึกษาชั้นปีที่ 3 ที่เข้ารับการอบรมภาษาอังกฤษเทียบเท่าเกณฑ์ CEFR ระดับ B1	ร้อยละ 100	อยู่ระหว่างดำเนินงาน
48. ร้อยละของนักศึกษาชั้นปีสุดท้ายที่ผ่านเกณฑ์การวัดผล CEFR ระดับ B1	ร้อยละ 50	อยู่ระหว่างดำเนินงาน
49. ร้อยละนักศึกษาชั้นปีที่ 4 ผ่านเกณฑ์ IC3/ ICDL/ เทียบเท่า/ ตามที่มหาวิทยาลัยกำหนด	ร้อยละ 50	อยู่ระหว่างดำเนินงาน
51. ผลการประเมินคุณภาพของมหาวิทยาลัยตามเกณฑ์การประกันคุณภาพการศึกษา	ไม่ต่ำกว่า 3.51 คะแนน	อยู่ระหว่างดำเนินงาน

ตารางที่ 10 (ต่อ) ผลการดำเนินงานที่อยู่ระหว่างดำเนินงาน จำนวน 50 ตัวชี้วัด

ตัวชี้วัด	ค่าเป้าหมาย	ผลการดำเนินงาน
52. ผลการประเมินคุณธรรมและความโปร่งใส (ITA)	ไม่ต่ำกว่า 85 คะแนน	อยู่ระหว่างดำเนินงาน
54. จำนวนโครงการ/กิจกรรมบุคลากรสายสนับสนุนเข้าสู่ตำแหน่งตามสายงาน	1 โครงการ	อยู่ระหว่างดำเนินงาน
55. ร้อยละของบุคลากรสายวิชาการและสายสนับสนุนเข้ารับการอบรมเพื่อพัฒนาความรู้ตามสายงาน/ศาสตร์สาขาวิชา	ร้อยละ 70	3.85
56. ระดับคะแนนความพึงพอใจต่อการรับรู้ข่าวสารของบุคลากรภายในมหาวิทยาลัย	ระดับ 4	อยู่ระหว่างดำเนินงาน
57. ระดับความพึงพอใจของผู้รับบริการที่มีต่อมหาวิทยาลัย	ระดับ ไม่น้อยกว่า 3.51	อยู่ระหว่างดำเนินงาน
59. จำนวนคู่มือและผลงานเชิงวิเคราะห์ของบุคลากรสายสนับสนุนที่ใช้ประกอบการประเมิน เข้าสู่ระดับตำแหน่งสายงาน	20 เล่ม	อยู่ระหว่างดำเนินงาน
60. จำนวนบุคลากรสายสนับสนุนที่เข้าสู่ตำแหน่งตามสายงานที่สูงขึ้น	20 คน	อยู่ระหว่างดำเนินงาน

ที่มา : ข้อมูลจากการรายงานผลการปฏิบัติงานตามประเด็นยุทธศาสตร์มหาวิทยาลัย ประจำปีงบประมาณ พ.ศ. 2566
ณ วันที่ 31 ธ.ค. 2565

รายงานผลการปฏิบัติงาน ประจำปีงบประมาณ พ.ศ. 2566

มหาวิทยาลัยราชภัฏพระนครได้จัดสรรงบประมาณ ประจำปีงบประมาณ พ.ศ. 2566 ให้กับหน่วยงานต่าง ๆ จำนวน 15 หน่วยงาน รวมทั้งสิ้น จำนวน 835,763,700 บาท โดยได้รับการจัดสรรจากรัฐเป็นงบประมาณแผ่นดิน จำนวน 541,204,700 บาท เงินรายได้จากการจัดการศึกษา จำนวน 294,559,000 บาท เพื่อเป็นกลไกขับเคลื่อนการพัฒนาสู่เป้าหมายตามแผนปฏิบัติการเชิงยุทธศาสตร์มหาวิทยาลัยราชภัฏพระนคร พ.ศ. 2566 และมีผลการดำเนินงานเมื่อสิ้นไตรมาส 1 ณ วันที่ 31 ธันวาคม พ.ศ. 2565 ดังนี้

1. ประมาณการรายจ่ายรายหน่วยงาน ประจำปีงบประมาณ พ.ศ. 2566
2. รายงานผลการเบิกจ่ายงบประมาณ ประจำปีงบประมาณ พ.ศ. 2566 สิ้นไตรมาส 1
3. รายงานผลการปฏิบัติงานตามแผนปฏิบัติการเชิงยุทธศาสตร์มหาวิทยาลัยราชภัฏพระนคร ประจำปีงบประมาณ พ.ศ. 2566

1. ประมาณการรายจ่ายรายหน่วยงาน ประจำปีงบประมาณ พ.ศ. 2566

ในปีงบประมาณ พ.ศ. 2566 มหาวิทยาลัยได้ประมาณการรายจ่ายจากทุกแหล่งงบประมาณ ซึ่งจำแนกออกเป็น 2 ประเภท คือ 1) งบประมาณแผ่นดิน 2) เงินรายได้จากการจัดการศึกษา พร้อมทั้งได้จัดสรรงบประมาณลงสู่หน่วยงาน 15 หน่วยงาน ประจำปีงบประมาณ พ.ศ. 2565 ดังตารางที่ 11

ตารางที่ 11 ประมาณการรายจ่ายรายหน่วยงาน ประจำปีงบประมาณ พ.ศ. 2566 จำแนกตามแหล่งงบประมาณ
หน่วย : บาท

ลำดับ	หน่วยงาน	แหล่งงบประมาณ				รวมทั้งสิ้น
		งบประมาณแผ่นดิน		เงินรายได้จากการจัดการศึกษา		
		ตามพันธกิจของมหาวิทยาลัย	ยุทธศาสตร์มหาวิทยาลัย ราชภัฏฯ/โครงการ อนุรักษ์พันธุกรรมพืช อันเนื่องมาจาก แนวพระราชดำริฯ	ภาคปกติ	ภาคพิเศษ	
1	วิทยาลัยการฝึกหัดครู	1,516,700	3,900,000	4,284,300	4,903,700	14,604,700
	- โรงเรียนมัธยมสาธิตฯ	6,525,000	-	18,511,200	-	25,036,200
	- ศูนย์สาธิตการบริหารฯ	399,600	-	7,527,600	-	7,927,200
	- โรงเรียนประถมนสาธิตฯ	1,115,000	-	17,124,500	-	18,239,500
2	คณะมนุษยศาสตร์ฯ	6,193,200	4,273,100	6,657,400	3,652,900	20,776,600
3	คณะวิทยาการจัดการ	854,600	2,600,000	3,910,700	5,870,300	13,235,600
4	คณะวิทยาศาสตร์ฯ	20,953,600	3,692,300	5,412,500	1,675,500	31,733,900
5	คณะเทคโนโลยีฯ	5,536,500	1,796,200	3,374,800	1,803,300	12,510,800
6	พุทธวิชาลัย	-	-	504,200	-	504,200
7	วิทยาลัยชัยบาดาลฯ	-	-	1,533,800	960,000	2,493,800
8	สำนักงานอธิการบดี	460,097,800	6,190,200	73,516,500	18,483,500	558,288,000
9	สำนักส่งเสริมวิชาการฯ	-	-	9,272,000	10,100,000	19,372,000
10	สำนักวิทยบริการและฯ	6,100,000	2,900,000	12,985,300	6,944,000	28,929,300
11	สำนักศิลปะฯ	-	2,255,900	2,345,300	-	4,601,200
12	สถาบันวิจัยและพัฒนา	-	4,305,000	3,850,900	2,800,000	10,955,900
13	สำนักงานประกันฯ			975,400	-	975,400
14	สำนักงานสภาฯ			3,078,200	2,439,000	5,517,200
15	กลุ่มตรวจสอบภายใน			1,150,300	-	1,150,300
รวมจัดสรรทั้งสิ้น		509,292,000	31,912,700	176,014,900	59,632,200	776,851,800
คิดเป็นร้อยละ		65.56	4.11	22.65	7.68	100

ที่มา : ค่าขอตั้งงบประมาณ ประจำปีงบประมาณ พ.ศ. 2566 มหาวิทยาลัยราชภัฏพระนคร

จากตารางที่ 11 มหาวิทยาลัยได้จัดสรรงบประมาณ ประจำปีงบประมาณ พ.ศ. 2566 รวมทั้งสิ้น จำนวน 776,851,800 บาท โดยได้รับการจัดสรรจากรัฐเป็นงบประมาณแผ่นดินค่าใช้จ่ายตามพันธกิจของมหาวิทยาลัย จำนวน 509,292,000 บาท คิดเป็นร้อยละ 65.56 ค่าใช้จ่ายโครงการยุทธศาสตร์มหาวิทยาลัยราชภัฏเพื่อการ

พัฒนาท้องถิ่น (28,807,700 บาท) และโครงการอนุรักษ์พันธุกรรมพืชอันเนื่องมาจากแนวพระราชดำริฯ (3,105,000 บาท) จำนวน 31,912,700 บาท คิดเป็นร้อยละ 4.11 เงินรายได้จากการจัดการศึกษาภาคปกติ จำนวน 176,014,900 บาท คิดเป็นร้อยละ 22.65 และเงินรายได้จากการจัดการศึกษาภาคพิเศษ จำนวน 59,632,200 บาท คิดเป็นร้อยละ 7.68

และในไตรมาส 1 พบกิจกรรมที่ไม่สามารถดำเนินกิจกรรมตามแผนการดำเนินงานได้ จึงขอปรับแผนการดำเนินงานและแผนงบประมาณ เพื่อความเหมาะสมในการดำเนินกิจกรรม ดังตารางที่ 12

ตารางที่ 12 ประมาณการรายจ่ายรายไตรมาส (ปรับแผนการใช้งบประมาณ) ประจำปีงบประมาณ พ.ศ. 2566 จำแนกตามหน่วยงาน

หน่วย : บาท

ลำดับ	หน่วยงาน	งบประมาณจัดสรร	ประมาณการรายจ่ายรายไตรมาส				ปรับแผนการดำเนินงาน โอน			ประมาณการรายจ่ายรายไตรมาส (ปรับแผน)				รวมทั้งสิ้น
			ไตรมาส 1	ไตรมาส 2	ไตรมาส 3	ไตรมาส 4	ไตรมาส 2	ไตรมาส 3	ไตรมาส 4	ไตรมาส 1	ไตรมาส 2	ไตรมาส 3	ไตรมาส 4	
1	วิทยาลัยการฝึกหัดครู	14,604,700	3,017,952	4,293,814	4,561,934	2,731,000	22,560			2,995,392	4,316,374	4,561,934	2,731,000	14,604,700
	- โรงเรียนมัธยมสาธิตา	25,036,200	6,441,110	6,439,255	7,242,375	4,913,460	-			6,441,110	6,439,255	7,242,375	4,913,460	25,036,200
	- ศูนย์สาธิตการบริบาลา	7,927,200	1,842,550	2,079,045	2,214,900	1,790,705	-			1,842,550	2,079,045	2,214,900	1,790,705	7,927,200
	- โรงเรียนประถมสาธิตา	18,239,500	3,927,600	6,863,795	3,474,706	3,973,399	1,001,333			2,926,267	7,865,128	3,474,706	3,973,399	18,239,500
2	คณะมนุษยศาสตร์ฯ	20,776,600	8,431,750	4,739,150	4,970,650	2,635,050	214,700			8,217,050	4,953,850	4,970,650	2,635,050	20,776,600
3	คณะวิทยาการจัดการ	13,235,600	2,784,100	3,509,305	4,118,330	2,823,865	18,000			2,766,100	3,527,305	4,118,330	2,823,865	13,235,600
4	คณะวิทยาศาสตร์ฯ	31,733,900	2,275,475	23,397,345	3,577,880	2,483,200	50,000			2,225,475	23,447,345	3,577,880	2,483,200	31,733,900
5	คณะเทคโนโลยีอุตสาหกรรม	12,510,800	1,171,167	7,325,934	2,454,996	1,558,703	54,220			1,116,947	7,380,154	2,454,996	1,558,703	12,510,800
6	พุทธวิทยาลัย	504,200	203,550	103,550	103,550	93,550	20,000			183,550	123,550	103,550	93,550	504,200
7	วิทยาลัยชัยบาดาลพัฒนา	2,493,800	643,450	753,450	553,450	543,450	-			643,450	753,450	553,450	543,450	2,493,800
8	สำนักงานอธิการบดี	558,288,000	121,354,655	187,569,625	126,160,465	123,203,255	830,279			120,524,376	188,399,904	126,160,465	123,203,255	558,288,000
9	สำนักส่งเสริมวิชาการฯ	19,372,000	4,488,000	4,859,000	5,274,000	4,751,000	-			4,488,000	4,859,000	5,274,000	4,751,000	19,372,000
10	สำนักวิทยบริการและฯ	28,929,300	6,207,075	12,313,435	5,744,575	4,664,215	-			6,207,075	12,313,435	5,744,575	4,664,215	28,929,300
11	สำนักศิลปะและวัฒนธรรม	4,601,200	825,325	1,213,825	1,266,325	1,295,725	-			825,325	1,213,825	1,266,325	1,295,725	4,601,200
12	สถาบันวิจัยและพัฒนา	10,955,900	4,097,764	2,953,525	2,208,365	1,696,246	4,000			4,093,764	2,957,525	2,208,365	1,696,246	10,955,900
13	สำนักงานประกันฯ	975,400	251,250	248,850	248,850	226,450	-			251,250	248,850	248,850	226,450	975,400
14	สำนักงานสภามหาวิทยาลัย	5,517,200	1,394,550	1,374,216	1,374,216	1,374,218	-			1,394,550	1,374,216	1,374,216	1,374,218	5,517,200
15	กลุ่มตรวจสอบภายใน	1,150,300	268,575	334,575	268,575	278,575	-			268,575	334,575	268,575	278,575	1,150,300
	รวมจัดสรรทั้งสิ้น	776,851,800	169,625,898	270,371,694	175,818,142	161,036,066	2,215,092	-	-	167,410,806	272,586,786	175,818,142	161,036,066	776,851,800
	คิดเป็นร้อยละ	100	21.84	34.80	22.63	20.73	0.29	-	-	21.55	35.09	22.63	20.73	100

2. รายงานผลการเบิกจ่ายงบประมาณ ประจำปีงบประมาณ พ.ศ. 2566 ลี้นไตรมาส 1

รายงานผลการส่งเบิกงบประมาณ ประจำปีงบประมาณ พ.ศ. 2566 ลี้นไตรมาส 1 (1 ต.ค.-31 ธ.ค.65) มหาวิทยาลัยมีผลการส่งเบิกงบประมาณรวมทั้งสิ้น 138,443,902.92 บาท คิดเป็นร้อยละ 17.82 ของงบประมาณจัดสรรทั้งหมด จากเป้าหมาย ร้อยละ 34 โดยหน่วยงานที่มีผลการดำเนินงานและส่งเบิกงบประมาณสูงสุด คือ สำนักงานสภามหาวิทยาลัย คิดเป็นร้อยละ 44.67 รองลงมาคือ พุทธวิซชาลัย คิดเป็นร้อยละ 36.38 สถาบันวิจัยและพัฒนา คิดเป็นร้อยละ 35.61 สำนักศิลปะและวัฒนธรรม คิดเป็นร้อยละ 30.00 และวิทยาลัยชัยบาดาลพิพัฒนน์ คิดเป็นร้อยละ 25.80 ตามลำดับ ดังตารางที่ 13

ตารางที่ 13 ผลการส่งเบิกงบประมาณ ประจำปีงบประมาณ พ.ศ. 2566 ณ ลี้นไตรมาส 1 (1 ต.ค.-31 ธ.ค.65) จำแนกตามหน่วยงาน และแหล่งงบประมาณ

(หน่วย : บาท)

ที่	หน่วยงาน	งบประมาณ จัดสรร	เป้าหมาย ไตรมาส 1		ผลการส่งเบิกงบประมาณ (ตามแหล่งงบประมาณ)				รวมผลการส่งเบิก งบประมาณ	ร้อยละการ เบิกจ่าย
			งบประมาณ	ร้อยละ	งปม. (ตามพันธกิจของ มหาวิทยาลัย)	ยุทธศาสตร์มหาวิทยาลัย ราชภัฏฯ/โครงการอนุรักษ์ พันธุกรรมพืชอัน เนื่องมาจาก แนวพระราชดำริฯ	บ.กศ.	กศ.พบ.		
1	วิทยาลัยการฝึกหัดครู	14,604,700	2,995,392	20.51	200,759.20	268,490.00	562,474.00	564,026.00	1,595,749.20	10.93
	- โรงเรียนมัธยมสาธิตฯ	25,036,200	6,441,110	25.73	322,328.65	-	3,084,800.05	-	3,407,128.70	13.61
	- ศูนย์สาธิตการบริบาลฯ	7,927,200	1,842,550	23.24	-	-	1,400,952.00	-	1,400,952.00	17.67
	- โรงเรียนประถมนสาธิตฯ	18,239,500	2,926,267	16.04	-	-	1,593,453.50	-	1,593,453.50	8.74
2	คณะมนุษยศาสตร์ฯ	20,776,600	8,217,050	39.55	-	264,958.00	907,875.50	595,920.00	1,768,753.50	8.51
3	คณะวิทยาการจัดการ	13,235,600	2,766,100	20.90	62,478.00	258,470.00	931,397.60	752,242.00	2,004,587.60	15.15
4	คณะวิทยาศาสตร์ฯ	31,733,900	2,225,475	7.01	274,593.04	199,722.62	751,902.44	240,300.00	1,466,518.10	4.62
5	คณะเทคโนโลยีฯ	12,510,800	1,116,947	8.93	28,108.60	18,480.00	468,337.36	368,615.00	883,540.96	7.06
6	พุทธวิซชาลัย	504,200	183,550	36.40	-	-	183,450.00	-	183,450.00	36.38
7	วิทยาลัยชัยบาดาลฯ	2,493,800	643,450	25.80	-	-	383,450.00	259,845.21	643,295.21	25.80
8	สำนักงานอธิการบดี	558,288,000	120,524,376	21.59	91,832,774.85	34,591.00	13,527,829.84	2,854,607.61	108,249,803.30	19.39
9	สำนักส่งเสริมวิชาการฯ	19,372,000	4,488,000	23.17	-	-	1,515,494.51	1,094,604.90	2,610,099.41	13.47

ตารางที่ 13 (ต่อ) ผลการส่งเบิกงบประมาณ ประจำปีงบประมาณ พ.ศ. 2566 ณ สิ้นไตรมาส 1 (1 ต.ค.-31 ธ.ค.65) จำแนกตามหน่วยงาน และแหล่งงบประมาณ

(หน่วย : บาท)

ที่	หน่วยงาน	งบประมาณ จัดสรร	เป้าหมาย ไตรมาส 1		ผลการส่งเบิกงบประมาณ (ตามแหล่งงบประมาณ)				รวมผลการส่งเบิก งบประมาณ	ร้อยละการ เบิกจ่าย
			งบประมาณ	ร้อยละ	งปม. (ตามพันธกิจของ มหาวิทยาลัย)	ยุทธศาสตร์มหาวิทยาลัย ราชภัฏฯ/โครงการอนุรักษ์ พันธุกรรมพืชอัน เนื่องมาจาก แนวพระราชดำริฯ	บ.กศ.	กศ.พบ.		
10	สำนักวิทยบริการฯ	28,929,300	6,207,075	21.46	-	616,082.50	2,709,390.58	1,718,074.40	5,043,547.48	17.43
11	สำนักศิลปะฯ	4,601,200	825,325	17.94	-	103,475.00	615,209.92	-	718,684.92	15.62
12	สถาบันวิจัยและพัฒนา	10,955,900	4,093,764	37.37	-	327,367.04	773,577.00	2,800,000.00	3,900,944.04	35.61
13	สำนักงานประกันฯ	975,400	251,250	25.76	-	-	240,050.00	-	240,050.00	24.61
14	สำนักงานสภาฯ	5,517,200	1,394,550	25.28	-	-	1,335,571.00	1,129,199.00	2,464,770.00	44.67
15	กลุ่มตรวจสอบภายใน	1,150,300	268,575	23.35	-	-	268,575.00	-	268,575.00	23.35
รวมทั้งสิ้น		776,851,800	167,410,806	21.55	92,721,042.34	2,091,636.16	31,253,790.30	12,377,434.12	138,443,902.92	17.82
คิดเป็นร้อยละ					66.97	1.51	22.58	8.94		

ที่มา : ข้อมูลจากหน่วยงานบันทึกข้อมูลเบิกจ่ายงบประมาณที่ระบบติดตามและประเมินผล กองนโยบายและแผน ณ วันที่ 3 ม.ค. 2566

ตารางที่ 14 ผลการเบิกจ่ายงบประมาณ ประจำปีงบประมาณ พ.ศ. 2566 ณ สิ้นไตรมาส 1 (1 ต.ค.-31 ธ.ค.65) จำแนกตามหน่วยงาน และประเภทค่าใช้จ่าย

(หน่วย : บาท)

ที่	หน่วยงาน	ค่าเป้าหมาย ไตรมาส 1	ประเภทค่าใช้จ่าย						รวมผลการเบิกจ่าย ไตรมาส		
			งบประจำ/ตามสัญญา			งบบริหาร สำนักงาน	งบพัฒนาตาม ภารกิจ หน่วยงาน	งบประมาณ	ร้อยละ		
			งบบุคลากร	ค่าใช้จ่ายประจำ/ ตามสัญญา	ค่าตอบแทน การสอน					งบลงทุน	
										ครุภัณฑ์	ที่ดินและ สิ่งก่อสร้าง
1	วิทยาลัยการฝึกหัดครู	2,995,392	596,500.00		152,100.00	242,485.54		26,000.00	578,663.66	1,595,749.20	53.27
	- โรงเรียนมัธยมสาธิต ฯ	6,441,110	2,542,668.09					184,550.00	679,910.61	3,407,128.70	52.90
	- ศูนย์สาธิตการบริบาล ฯ	1,842,550	887,501.00					488,451.00	25,000.00	1,400,952.00	76.03
	- โรงเรียนประถมนสาธิต ฯ	2,926,267	1,143,240.00					242,886.38	207,327.12	1,593,453.50	54.45
2	คณะมนุษยศาสตร์ฯ	8,217,050	303,650.00	193,990.00	475,230.00			199,935.50	595,948.00	1,768,753.50	21.53
3	คณะวิทยาการจัดการ	2,766,100	521,500.00		430,970.00	526,632.60		84,851.00	440,634.00	2,004,587.60	72.47
4	คณะวิทยาศาสตร์ฯ	2,225,475	409,675.00	219,706.00	248,700.00			240,386.98	348,050.12	1,466,518.10	65.90
5	คณะเทคโนโลยีอุตสาหกรรม	1,116,947	328,700.00		399,175.00	8,560.00		119,292.16	27,813.80	883,540.96	79.10
6	พุทธวิทยาลัย	183,550	93,550.00						89,900.00	183,450.00	99.95
7	วิทยาลัยชัยบาดาลพัฒนา	643,450	383,450.00	150,000.00				109,845.21	-	643,295.21	99.98
8	สำนักงานอธิการบดี	120,524,376	94,860,102.27	12,207,337.74		16,500.00		84,045.00	1,081,818.29	108,249,803.30	89.82
9	สำนักส่งเสริมวิชาการฯ	4,488,000	1,343,000.00					508,017.86	759,081.55	2,610,099.41	58.16
10	สำนักวิทยบริการฯ	6,207,075	1,070,200.00	2,511,763.00		480,000.00		304,841.58	676,742.90	5,043,547.48	81.25
11	สำนักศิลปะและวัฒนธรรม	825,325	427,825.00	21,000.00				35,999.92	233,860.00	718,684.92	87.08
12	สถาบันวิจัยและพัฒนา	4,093,764	475,225.00					27,185.00	3,398,534.04	3,900,944.04	95.29
13	สำนักงานประกันคุณภาพฯ	251,250	215,700.00						24,350.00	240,050.00	95.54
14	สำนักงานสภามหาวิทยาลัย	1,394,550	144,550.00	-		72,355.00		6,420.00	2,241,445.00	2,464,770.00	176.74
15	กลุ่มตรวจสอบภายใน	268,575	268,575.00						-	268,575.00	100
รวมทั้งสิ้น		167,410,806	106,015,611.36	15,303,796.74	1,706,175.00	1,346,533.14	-	2,662,707.59	11,409,079.09	138,443,902.92	82.70
คิดเป็นร้อยละ			76.58	11.06	1.23	0.97	-	1.92	8.24		

3. รายงานผลการปฏิบัติงานตามแผนยุทธศาสตร์ มหาวิทยาลัยราชภัฏพระนคร ประจำปีงบประมาณ พ.ศ. 2566

3.1 ด้านการปฏิบัติงาน ด้านการพัฒนาท้องถิ่น

มหาวิทยาลัยราชภัฏพระนคร ได้รับจัดสรรงบประมาณเพื่อการพัฒนาท้องถิ่น ประเภทงบประมาณแผ่นดิน จำนวน 31,912,700 บาท เพื่อดำเนินโครงการพัฒนาท้องถิ่น ในพื้นที่รับผิดชอบของมหาวิทยาลัย ใน 4 พื้นที่ ได้แก่ 1) จังหวัดนครนายก 2) จังหวัดนนทบุรี 3) อำเภอย้ายบาศาล จังหวัดลพบุรี 4) กรุงเทพมหานคร (ตอนเหนือ เขตบางเขน เขตหลักสี่ เขตดอนเมือง และเขตสายไหม) โดยมหาวิทยาลัยมีผลการเบิกจ่ายงบประมาณ โครงการยุทธศาสตร์มหาวิทยาลัยราชภัฏเพื่อการพัฒนาท้องถิ่น จำนวน 1,780,364.12 บาท คิดเป็นร้อยละ 6.18 และโครงการอนุรักษ์พันธุกรรมพืช อันเนื่องมาจากแนวพระราชดำริสมเด็จพระเทพรัตนราชสุดาฯ สยามบรมราชกุมารี จำนวน 309,272.04 บาท คิดเป็นร้อยละ 9.96 ดังตารางที่ 15

ตารางที่ 15 ผลการเบิกจ่ายงบประมาณ โครงการพัฒนาท้องถิ่น ประจำปีงบประมาณ พ.ศ. 2566
ณ สิ้นไตรมาส 1 (1 ต.ค.-31 ธ.ค.65)

หน่วย : บาท

ที่	หน่วยงาน	งบประมาณจัดสรร		จำนวนกิจกรรม	ผลการส่งเบิก	
		งบประมาณ	ร้อยละ		งบประมาณ	ร้อยละ
1. โครงการยุทธศาสตร์มหาวิทยาลัยราชภัฏเพื่อการพัฒนาท้องถิ่น						
1	วิทยาลัยการฝึกหัดครู	3,900,000	13.54	18	268,490.00	6.88
2	คณะมนุษยศาสตร์และสังคมศาสตร์	4,273,100	14.83	6	264,958.00	6.20
3	คณะวิทยาการจัดการ	2,600,000	9.03	16	258,470.00	9.94
4	คณะวิทยาศาสตร์และเทคโนโลยี	3,692,300	12.82	23	199,722.62	5.41
5	คณะเทคโนโลยีอุตสาหกรรม	1,796,200	6.24	13	18,480.00	1.03
6	สำนักงานอธิการบดี	6,190,200	21.49	2	34,591.00	0.56
7	สำนักวิทยบริการและเทคโนโลยีสารสนเทศ	2,900,000	10.07	1	616,082.50	21.24
8	สำนักศิลปะและวัฒนธรรม	2,255,900	7.83	5	103,475.00	4.59
9	สถาบันวิจัยและพัฒนา	1,200,000	4.17	1	16,095.00	1.34
รวมงบประมาณโครงการยุทธศาสตร์ฯ		28,807,700	100	85	1,780,364.12	6.18
2. โครงการอนุรักษ์พันธุกรรมพืช อันเนื่องมาจากแนวพระราชดำริสมเด็จพระเทพรัตนราชสุดาฯ สยามบรมราชกุมารี						
1	สถาบันวิจัยและพัฒนา	3,105,000	100	30	309,272.04	9.96

ที่มา : ข้อมูลจากหน่วยงานรายงานผลการเบิกจ่ายงบประมาณ ณ วันที่ 6 ม.ค. 66

และการจำแนกผลการดำเนินงาน ตามโครงการและพื้นที่ดำเนินงาน ดังตารางที่ 16 และตารางที่ 17

ตารางที่ 16 ผลการดำเนินงานโครงการยุทธศาสตร์มหาวิทยาลัยราชภัฏเพื่อการพัฒนาท้องถิ่นประจำปีงบประมาณ พ.ศ. 2566 ณ สิ้นไตรมาส 1 (1 ต.ค.-31 ธ.ค.65) ตามพื้นที่รับผิดชอบของมหาวิทยาลัยราชภัฏพระนคร และโครงการหลัก 9 โครงการ (งบประมาณแผ่นดิน)

หน่วย : บาท

โครงการ/พื้นที่	งบประมาณจัดสรร	จำนวนกิจกรรม	ผลการส่งเบิกงบประมาณ	ร้อยละ
ภาพรวมผลการดำเนินงาน ตามพื้นที่รับผิดชอบของมหาวิทยาลัยราชภัฏพระนคร				
- จังหวัดนครนายก	2,070,800.00	9	303,420.00	14.65
- จังหวัดนนทบุรี	4,260,660.00	23	266,792.20	6.26
- จังหวัดลพบุรี	2,331,000.00	15	22,515.00	0.97
- จังหวัดกาญจนบุรี	500,000.00	1	-	-
- กรุงเทพมหานคร	19,545,240.00	37	1,187,636.92	6.08
รวมทั้งสิ้น	28,707,700.00	85	1,780,364.12	6.20
1. โครงการสืบสานพระราชปณิธานเพื่อการพัฒนาชุมชนท้องถิ่นอย่างยั่งยืน				
- จังหวัดนครนายก	422,100.00	2	114,700.00	27.17
- จังหวัดนนทบุรี	414,800.00	2	156,548.00	37.74
- จังหวัดลพบุรี	40,000.00	1	-	-
- กรุงเทพมหานคร	5,711,200.00	8	41,871.00	0.73
รวมโครงการที่ 1	6,588,100.00	13	313,119.00	4.75
2. โครงการยกระดับคุณภาพชีวิต และยกระดับเศรษฐกิจฐานราก				
- จังหวัดนครนายก	186,500.00	2	13,000.00	6.97
- จังหวัดนนทบุรี	1,841,710.00	11	51,860.00	2.82
- จังหวัดลพบุรี	1,053,000.00	7	21,500.00	2.04
- กรุงเทพมหานคร	465,700.00	6	90,913.42	19.52
รวมโครงการที่ 2	3,546,910.00	26	177,273.42	5.00
3. โครงการยกระดับมาตรฐานผลิตภัณฑ์ชุมชนสู่ University as Marketplace				
- จังหวัดนครนายก	1,462,200.00	5	67,310.00	4.60
- จังหวัดนนทบุรี	1,434,150.00	8	58,384.20	4.07
- จังหวัดลพบุรี	1,016,000.00	5	1,015.00	0.10
- กรุงเทพมหานคร	141,500.00	1	-	-
รวมโครงการที่ 3	4,053,850.00	19	126,709.20	3.13
4. โครงการศูนย์การเรียนรู้เพื่อเป้าหมายการพัฒนาที่ยั่งยืนสำหรับการบริหารจัดการทรัพยากรชุมชน (ศาสตร์พระราช)				
- จังหวัดนนทบุรี	400,000	1	108,410.00	27.10
5. โครงการยกระดับคุณภาพการศึกษาโรงเรียนขนาดเล็ก สังกัด สพฐ. โรงเรียน ตชด.และ โรงเรียนกองทุนการศึกษา				
- จังหวัดนครนายก	-	-	-	-
- จังหวัดนนทบุรี	170,000	1	-	-
- จังหวัดลพบุรี	222,000	2	-	-

ตารางที่ 16 (ต่อ) ผลการดำเนินงานโครงการยุทธศาสตร์มหาวิทยาลัยราชภัฏเพื่อการพัฒนาท้องถิ่น ประจำปีงบประมาณ พ.ศ. 2566 ณ สิ้นไตรมาส 1 (1 ต.ค.-31 ธ.ค.65) ตามพื้นที่รับผิดชอบของมหาวิทยาลัยราชภัฏพระนคร และโครงการหลัก 9 โครงการ (งบประมาณแผ่นดิน)

หน่วย : บาท

โครงการ/พื้นที่	งบประมาณจัดสรร	จำนวนกิจกรรม	ผลการส่งเบิกงบประมาณ	ร้อยละ
5. โครงการยกระดับคุณภาพการศึกษาโรงเรียนขนาดเล็ก สังกัด สพฐ. โรงเรียน ตชด.และ โรงเรียนกองทุนการศึกษา				
- กรุงเทพมหานคร	1,963,500	8	157,290	8.01
- กาญจนบุรี	500,000	1	-	-
รวมโครงการที่ 5	2,855,500.00	12	157,290.00	5.51
6. โครงการยกระดับมาตรฐานสมรรถนะบัณฑิตครูสู่ความเป็นเลิศ				
- กรุงเทพมหานคร	650,000.00	3	111,200.00	17.11
7. โครงการพัฒนา Soft Skill ด้วยกระบวนการวิศวกรสังคม				
- กรุงเทพมหานคร	6,463,340.00	8	154,185.00	2.39
8. โครงการพัฒนาสมรรถนะภาษาอังกฤษ				
- กรุงเทพมหานคร	1,250,000.00	2	16,095.00	1.29
9. โครงการพัฒนาสมรรถนะและทักษะด้านดิจิทัล สำหรับนักเรียน นักศึกษา ประชาชน (ศาสตร์พระราชา)				
- กรุงเทพมหานคร	2,900,000.00	1	616,082.50	21.24
รวมทั้งสิ้น	28,707,700.00	85	1,780,364.12	6.20

ที่มา : คำขอตั้งงบประมาณ ประจำปีงบประมาณ พ.ศ. 2566 มหาวิทยาลัยราชภัฏพระนคร และข้อมูลจากหน่วยงานบันทึกข้อมูลเบิกจ่ายงบประมาณที่ระบบติดตามและประเมินผล กองนโยบายและแผน ณ วันที่ 3 ม.ค. 2566

ตารางที่ 17 ผลการดำเนินงานโครงการอนุรักษ์พันธุกรรมพืช อันเนื่องมาจากแนวพระราชดำริสมเด็จพระเทพรัตนราชสุดาฯ สยามบรมราชกุมารี ประจำปีงบประมาณ พ.ศ. 2566 ณ สิ้นไตรมาส 1 (1 ต.ค.-31 ธ.ค.65) จำแนกตามพื้นที่ดำเนินงาน

หน่วย : บาท

พื้นที่	งบประมาณจัดสรร	จำนวนกิจกรรม	ผลการส่งเบิกงบประมาณ	ร้อยละ
จังหวัดนนทบุรี	264,000	3	102,448.90	38.81
จังหวัดลพบุรี	1,356,630	12	153,824.04	11.34
กรุงเทพมหานคร	1,484,370	14	52,999.10	3.57
รวมทั้งสิ้น	3,105,000	29	309,272.04	9.96

ที่มา : คำขอตั้งงบประมาณ ประจำปีงบประมาณ พ.ศ. 2566 มหาวิทยาลัยราชภัฏพระนคร และข้อมูลจากหน่วยงานบันทึกข้อมูลเบิกจ่ายงบประมาณที่ระบบติดตามและประเมินผล กองนโยบายและแผน ณ วันที่ 3 ม.ค. 2566

3.2 ด้านการปฏิบัติงานตามแผนเชิงปฏิบัติการยุทธศาสตร์มหาวิทยาลัย ประจำปีงบประมาณ พ.ศ. 2566

มหาวิทยาลัยราชภัฏพระนครจัดทำแผนบริหารและติดตามงบประมาณ ประจำปีงบประมาณ พ.ศ. 2566 และหัวหน้าหน่วยงานทุกหน่วยงานเป็นผู้กำกับ ติดตาม ตรวจสอบ และประเมินผลการดำเนินงานอย่างมีประสิทธิภาพและประสิทธิผล เพื่อให้การดำเนินงานเป็นไปตามแผนยุทธศาสตร์มหาวิทยาลัย ประจำปีงบประมาณ พ.ศ. 2566 ดังแผนภาพที่ 1

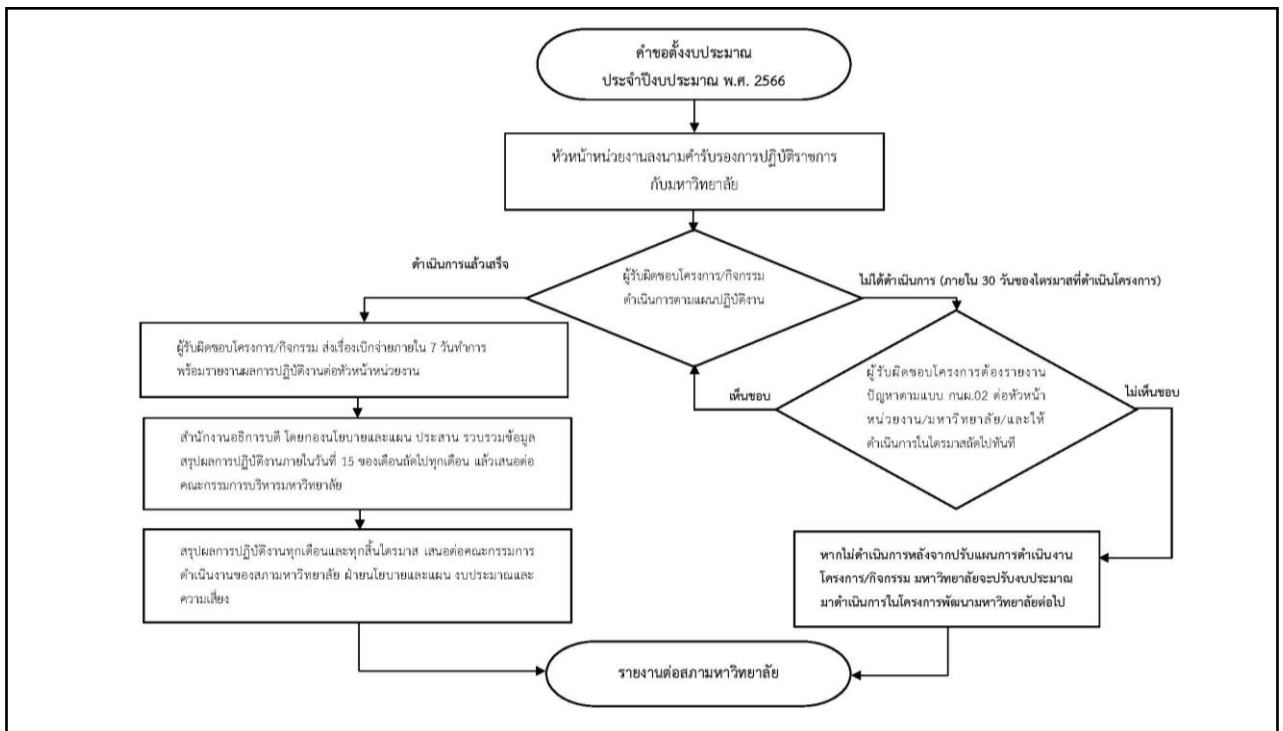

แผนภาพที่ 1 มาตรการติดตามงบประมาณ ประจำปีงบประมาณ พ.ศ. 2566

จากการตรวจสอบข้อมูลการดำเนินงานของหน่วยงาน มีผลการดำเนินงาน ตามโครงการ/กิจกรรมของหน่วยงาน ตามโครงการหลัก จำนวน 24 โครงการ โดยมีกิจกรรมในไตรมาส 1 จำนวน 218 กิจกรรม กิจกรรมที่อยู่ระหว่างการดำเนินงาน จำนวน 200 กิจกรรม และกิจกรรมที่ปรับแผนการดำเนินงานและแผนงบประมาณ จำนวน 24

และผลการดำเนินงานในการขับเคลื่อนการพัฒนามหาวิทยาลัยตามแผนปฏิบัติการเชิงยุทธศาสตร์มหาวิทยาลัย ประจำปีงบประมาณ พ.ศ. 2566 ประกอบด้วย 4 ยุทธศาสตร์ จำนวน 60 ตัวชี้วัด มีผลการดำเนินงานบรรลุค่าเป้าหมายจำนวน 11 ตัวชี้วัด และอยู่ระหว่างดำเนินการจำนวน 49 ตัวชี้วัด ดังตารางที่ 18 และรายละเอียดผลการดำเนินงาน ดังตารางที่ 19

ตารางที่ 18 ผลการดำเนินงานตามประเด็นยุทธศาสตร์มหาวิทยาลัย ประจำปีงบประมาณ พ.ศ. 2565
ณ สิ้นไตรมาส 1 (1 ต.ค.-31 ธ.ค.65)

หน่วย : ตัวชี้วัด

ยุทธศาสตร์มหาวิทยาลัย	เป้าหมาย ตัวชี้วัด	บรรลุ		อยู่ระหว่าง ดำเนินงาน	
		จำนวน	ร้อยละ	จำนวน	ร้อยละ
ยุทธศาสตร์ที่ 1 พัฒนาท้องถิ่น	18	5	38.46	13	61.54
ยุทธศาสตร์ที่ 2 ผลิตบัณฑิตและพัฒนาครู	13	3	23.08	10	76.92
ยุทธศาสตร์ที่ 3 พัฒนาคุณภาพการศึกษา	21	1	4.76	20	95.24
ยุทธศาสตร์ที่ 4 พัฒนาระบบบริหารจัดการ	8	2	25.00	6	75.00
รวมทั้งสิ้น	60	11	18.33	49	81.67

ที่มา : ข้อมูลจากการรายงานผลการปฏิบัติงานของหน่วยงาน โดยกองนโยบายและแผน ณ วันที่ 31 ธ.ค. พ.ศ.2565

ตารางที่ 19 ผลการดำเนินงานของตัวชี้วัดตามแผนปฏิบัติการเชิงยุทธศาสตร์มหาวิทยาลัยราชภัฏพระนคร ประจำปีงบประมาณ พ.ศ. 2566

หน่วย : ตัวชี้วัด

ยุทธศาสตร์มหาวิทยาลัย/เป้าประสงค์/ ตัวชี้วัดกลยุทธ์	ค่าเป้าหมาย	ผลการ ดำเนินงาน	ผลการดำเนินงานของตัวชี้วัด
ยุทธศาสตร์ที่ 1 พัฒนาท้องถิ่น			
เป้าประสงค์ ชุมชนท้องถิ่นยั่งยืน			
กลยุทธ์ที่ 1 สืบสานพระราชปณิธาน			
โครงการที่ 1 สืบสานพระราชปณิธานเพื่อการพัฒนาท้องถิ่นอย่างยั่งยืน (ศาสตร์พระราชา)			
ตัวชี้วัดที่ 1 จำนวนชุมชน/ หมู่บ้าน/ โรงเรียน ที่มหาวิทยาลัยดำเนินโครงการ อันเป็นผลจากการวางแผนพัฒนาเชิงพื้นที่ โดยยึดหลักเศรษฐกิจพอเพียง	1 ชุมชน/ หมู่บ้าน/ โรงเรียน	21 ชุมชน/ หมู่บ้าน/ โรงเรียน ✓	<p>1). มหาวิทยาลัยได้ดำเนินโครงการอันเป็นผลจากการวางแผนพัฒนาเชิงพื้นที่ โดยยึดหลักเศรษฐกิจพอเพียง จำนวน 21 ชุมชน/หมู่บ้าน/โรงเรียน กิจกรรมที่ดำเนินการโดยหน่วยงาน ดังนี้ (อยู่ระหว่างดำเนินงาน)</p> <p>1. คณะวิทยาการจัดการ ได้ดำเนินโครงการอันเป็นผลจากการวางแผนพัฒนาเชิงพื้นที่ โดยยึดหลักเศรษฐกิจพอเพียง จำนวน 2 ชุมชน/หมู่บ้าน/โรงเรียน กิจกรรมดังนี้</p> <p>1.1 กิจกรรมพัฒนาศักยภาพการสื่อสารผู้สูงวัยเพื่อสนับสนุนการท่องเที่ยว ณ ชุมชนไทยพวน ตำบลเกาะหวาย อำเภอปากพลี จังหวัดนครนายก</p> <p>1.2 กิจกรรมการยกระดับผลิตภัณฑ์และบริการการท่องเที่ยวเชิงเกษตรโดยชุมชนฟาร์มควายนมบ้านกุดรังสู่มาตรฐานผลิตภัณฑ์ชุมชน ณ บ้านกุดรัง ตำบลสาธิตา อำเภอเมือง จังหวัดนครนายก</p> <p>2. คณะวิทยาศาสตร์และเทคโนโลยี ได้ดำเนินโครงการอันเป็นผลจากการวางแผนพัฒนาเชิงพื้นที่ โดยยึดหลักเศรษฐกิจพอเพียง จำนวน 2 ชุมชน/หมู่บ้าน/โรงเรียน กิจกรรมดังนี้</p> <p>2.1 กิจกรรมการวางแผนพัฒนาและถ่ายทอดองค์ความรู้ด้านเทคโนโลยีการเกษตรเพื่อการพัฒนาและประยุกต์ใช้พืชเชิงเศรษฐกิจอย่างยั่งยืนของท้องถิ่นสู่ ณ ชุมชน เกาะเกร็ด อำเภอปากเกร็ด จังหวัดนนทบุรี</p> <p>2.2 กิจกรรมอบรมเชิงปฏิบัติการผสมสูตรอาหารที่เอ็มอาร์ (TMR) โดยใช้หญ้าเนเปียร์หมักเป็นหลัก สำหรับกระบือรีดนมเพื่อลดต้นทุนค่าอาหาร ณ กลุ่มอนุรักษ์ควายไทย บ้านกุดรัง อำเภอเมือง จังหวัดนครนายก</p> <p>3. คณะเทคโนโลยีอุตสาหกรรม ได้ดำเนินโครงการอันเป็นผลจากการวางแผนพัฒนาเชิงพื้นที่ โดยยึดหลักเศรษฐกิจพอเพียง จำนวน 1 ชุมชน/หมู่บ้าน/โรงเรียน กิจกรรมดังนี้</p>

ตารางที่ 19 (ต่อ) ผลการดำเนินงานของตัวชี้วัดตามแผนปฏิบัติการเชิงยุทธศาสตร์มหาวิทยาลัยราชภัฏพระนคร ประจำปีงบประมาณ พ.ศ. 2566

หน่วย : ตัวชี้วัด

ยุทธศาสตร์มหาวิทยาลัย/เป้าประสงค์/ ตัวชี้วัดกลยุทธ์	ค่าเป้าหมาย	ผลการ ดำเนินงาน	ผลการดำเนินงานของตัวชี้วัด
			<p>3.1 กิจกรรมการบริการวิชาการเพื่อพัฒนาชุมชนและสังคม</p> <p>4. สถาบันวิจัยและพัฒนา ได้ดำเนินโครงการอันเป็นผลจากการวางแผนพัฒนาเชิงพื้นที่ โดยยึดหลักเศรษฐกิจพอเพียง จำนวน 15 ชุมชน/หมู่บ้าน/โรงเรียน กิจกรรมดังนี้</p> <p>4.1 กิจกรรมรวบรวมภูมิปัญญาอาหารหมักพื้นถิ่น อำเภอชัยบาดาล จังหวัดลพบุรี ณ ตำบลหนองยายโตะ ได้เก็บตัวอย่างอาหารหมักพื้นถิ่นจำนวน 4 ชนิด ได้แก่ 1) หน่อไม้ดอง 2) ข้าวหมาก 3) ปลาร้า 4) ไส้กรอกแห้ง</p> <p>4.2 กิจกรรมสำรวจทรัพยากรพืชสมุนไพรและการใช้ประโยชน์พืชสมุนไพรบางชนิดในพื้นที่โดยรอบวิทยาลัยชัยบาดาลพัฒน มหาวิทยาลัยราชภัฏพระนคร จังหวัดลพบุรี ได้ข้อมูลทรัพยากรพืชสมุนไพร จำนวนอย่างน้อย 30 ชนิด</p> <p>4.3 กิจกรรมการศึกษาความหลากหลายทางชีวภาพของเป้าน้อยบริเวณพื้นที่ป่าปกปึกเขาพลวงวิทยาลัยชัยบาดาลพัฒน จังหวัดลพบุรี และการประยุกต์ใช้การเพาะเลี้ยงเนื้อเยื่อเพื่อการอนุรักษ์อย่างยั่งยืน</p> <p>4.4 กิจกรรมปลูกรักษาทรัพยากรพืชสมุนไพรแฉ่งในพื้นที่โดยรอบวิทยาลัยชัยบาดาลพัฒน มหาวิทยาลัยราชภัฏพระนคร เพื่อการอนุรักษ์อย่างยั่งยืน ได้ตัวอย่างใบอ่อนหรือยอดอ่อนต้นแฉ่ง จำนวน 5 ต้น</p> <p>4.5 กิจกรรมปลูกขยายพันธุ์พืชวงศ์ขิงและพืชมีหัวหรือลำต้นใต้ดิน บริเวณป่าเขาพลวง จังหวัดลพบุรี และได้เก็บรักษาพืชวงศ์ขิงและพืชมีหัวหรือลำต้นใต้ดิน จำนวน 20 ตัวอย่าง ในโรงเรือนที่ตั้งอยู่ในสวนพฤกษศาสตร์</p> <p>4.6 กิจกรรมการประยุกต์ใช้การเพาะเลี้ยงเนื้อเยื่อและเปรียบเทียบลักษณะพันธุกรรมของหน่อกล้วยตามธรรมชาติบริเวณชุมชนเกาะเกร็ด จังหวัดนนทบุรี</p> <p>4.7 กิจกรรมการศึกษาองค์ประกอบทางเคมีและฤทธิ์ต้านอนุมูลอิสระของหัวประหอมในพื้นที่ป่าเขาพลวง วิทยาลัยชัยบาดาลพัฒน จังหวัดลพบุรี</p> <p>4.8 กิจกรรมการพัฒนาสายพันธุ์โบริณชนิดผงสูตรสมุนไพรแฉ่ง ในพื้นที่วิทยาลัยชัยบาดาลพัฒน จังหวัดลพบุรี</p> <p>4.9 กิจกรรมการพัฒนาผลิตภัณฑ์จากพืชแฉ่งในพื้นที่วิทยาลัยชัยบาดาลพัฒน จังหวัดลพบุรี</p>

ตารางที่ 19 (ต่อ) ผลการดำเนินงานของตัวชี้วัดตามแผนปฏิบัติการเชิงยุทธศาสตร์มหาวิทยาลัยราชภัฏพระนคร ประจำปีงบประมาณ พ.ศ. 2566

หน่วย : ตัวชี้วัด

ยุทธศาสตร์มหาวิทยาลัย/เป้าประสงค์/ ตัวชี้วัดกลยุทธ์	ค่าเป้าหมาย	ผลการดำเนินงาน	ผลการดำเนินงานของตัวชี้วัด
			<p>4.10 กิจกรรมการศึกษาชีววิทยาและจำนวนประชากรของแย์บริเวณเขาพลวงเพื่อการขยายพันธุ์และอนุรักษ์ ณ วิทยาลัยชัยบาดาลพัฒนา จังหวัดลพบุรี</p> <p>4.11 กิจกรรมการพัฒนาใช้ประโยชน์จากไบโแจนเพื่อเป็นใช้ในงานประดิษฐ์ ณ วิทยาลัยชัยบาดาลพัฒนา จังหวัดลพบุรี</p> <p>4.12 กิจกรรมการศึกษาโครงสร้างพันธุกรรมของขนสำหรับใส่เสื้อสูทพันธุ์บริเวณชุมชนเกาะเกร็ด จังหวัดนนทบุรี เพื่อการอนุรักษ์และการประยุกต์ใช้อย่างยั่งยืน</p> <p>4.13 กิจกรรมการพัฒนาคู่มือฝึกอบรมการใช้เส้นทางศึกษาธรรมชาติในมหาวิทยาลัยราชภัฏพระนคร เพื่อเป็นแหล่งเรียนรู้และสร้างจิตสำนึกในการอนุรักษ์พันธุกรรมพืช</p> <p>4.14 กิจกรรมการรวบรวมพันธุ์พืชสมุนไพรในอันดับชิงเข้าปลูกในพื้นที่ศึกษาของสวนพฤกษศาสตร์ มหาวิทยาลัยราชภัฏพระนคร</p> <p>4.15 กิจกรรมการสร้างบ้านนกในเมืองเพื่อการอนุรักษ์ทรัพยากรนกในมหาวิทยาลัยราชภัฏพระนคร</p> <p>5. คณะมนุษยศาสตร์และสังคมศาสตร์ ได้ดำเนินโครงการอันเป็นผลจากการวางแผนพัฒนาเชิงพื้นที่ โดยยึดหลักเศรษฐกิจพอเพียง จำนวน 1 ชุมชน/หมู่บ้าน/โรงเรียน กิจกรรมดังนี้</p> <p>5.1 กิจกรรมการอบรมเชิงปฏิบัติการพัฒนาผลิตภัณฑ์ต้นแบบพวงหรีดและดอกไม้จันทน์ ณ ตำบลบ้านนา อำเภอบ้านนา จังหวัดนครนายก ประชาชน จำนวน 40 คน จาก 11 หมู่บ้าน อาจารย์ จำนวน 10 คน นักศึกษาสาขารัฐประศาสนศาสตร์ ชั้นปีที่ 3 จำนวน 6 คน เข้าร่วมกิจกรรม</p>
ตัวชี้วัดที่ 2 จำนวนกิจกรรมของมหาวิทยาลัยที่นักศึกษาและบุคลากรประยุกต์ใช้องค์ความรู้ในการปฏิบัติงานจริง แก้ปัญหาและพัฒนาชุมชนในมิติต่างๆ	10 กิจกรรม	6 กิจกรรม x	<p>2) นักศึกษาและบุคลากรของมหาวิทยาลัย ได้ประยุกต์ใช้องค์ความรู้ในการปฏิบัติงานจริง แก้ปัญหาและพัฒนาชุมชนในมิติต่าง ๆ ดำเนินกิจกรรมในพื้นที่รับผิดชอบของมหาวิทยาลัย จำนวน 6 กิจกรรม กิจกรรมที่ดำเนินการโดยหน่วยงาน ดังนี้ (อยู่ระหว่างดำเนินงาน)</p> <p>1. คณะวิทยาการจัดการ ได้ประยุกต์ใช้องค์ความรู้ในการปฏิบัติงานจริง แก้ปัญหาและพัฒนาชุมชนในมิติต่าง ๆ ดำเนินกิจกรรมในพื้นที่รับผิดชอบของมหาวิทยาลัย จำนวน 3 กิจกรรม ดังนี้</p>

ตารางที่ 19 (ต่อ) ผลการดำเนินงานของตัวชี้วัดตามแผนปฏิบัติการเชิงยุทธศาสตร์มหาวิทยาลัยราชภัฏพระนคร ประจำปีงบประมาณ พ.ศ. 2566

หน่วย : ตัวชี้วัด

ยุทธศาสตร์มหาวิทยาลัย/เป้าประสงค์/ ตัวชี้วัดกลยุทธ์	ค่าเป้าหมาย	ผลการ ดำเนินงาน	ผลการดำเนินงานของตัวชี้วัด
			<p>1.1 กิจกรรมการพัฒนาผลิตภัณฑ์ผลไม้แปรรูปตามอัตลักษณ์ของชุมชนท้องถิ่น ณ ศูนย์สาธิตและจำหน่ายผลิตภัณฑ์ชุมชน บ้านเขาติน หมู่ที่ 1 ตำบลศรีกะอาง อำเภอบ้านนา จังหวัดนครนายก มีนักศึกษา สาขาวิชานิเทศศาสตร์ ชั้นปีที่ 1 – 4 เข้าร่วม จำนวน 10 คน ได้ประยุกต์การทำสื่อประชาสัมพันธ์เพื่อการออกแบบและผลิตสื่อประชาสัมพันธ์ ให้กับผลิตภัณฑ์ผลไม้แปรรูปของชุมชน</p> <p>1.2 กิจกรรมพัฒนาศักยภาพการสื่อสารผู้สูงวัยเพื่อสนับสนุนการท่องเที่ยว ณ ชุมชนไทยพวน ตำบลเกาะหวาย อำเภอปากพลี จังหวัดนครนายก นักศึกษาร่วมกับผู้สูงวัยในชุมชน วิเคราะห์องค์ประกอบ อัตลักษณ์ชุมชน การเล่าเรื่องชุมชนเพื่อสนับสนุนการท่องเที่ยว โดยบูรณาการร่วมกับรายวิชาการสื่อสารและสารสนเทศเพื่อการพัฒนาท้องถิ่น ผู้สูงวัยเข้าร่วมจำนวน 20 คน และนักศึกษา 101 คน</p> <p>1.3 กิจกรรมการยกระดับผลิตภัณฑ์และบริการการท่องเที่ยวเชิงเกษตรโดยชุมชนฟาร์มควายนมบ้านกุดรังสู่มาตรฐานผลิตภัณฑ์ชุมชน ณ บ้านกุดรัง ตำบลสาธิตกา อำเภอมือง จังหวัดนครนายก โดยนักศึกษสาขาการท่องเที่ยวและโรงแรม จำนวน 50 คน ร่วมพัฒนาผลิตภัณฑ์สินค้าและอัตลักษณ์ชุมชนร่วมกับวิสาหกิจชุมชนกลุ่มอนุรักษ์ควายไทยสาธิตกา</p> <p>2. คณะวิทยาศาสตร์และเทคโนโลยี ได้ประยุกต์ใช้องค์ความรู้ในการปฏิบัติงานจริง แก้ปัญหาและพัฒนาชุมชนในมิติต่าง ๆ ดำเนินกิจกรรมในพื้นที่รับผิดชอบของมหาวิทยาลัย จำนวน 2 กิจกรรม ดังนี้</p> <p>2.1 กิจกรรมการวางแผนพัฒนาและถ่ายทอดองค์ความรู้ด้านเทคโนโลยีการเกษตรเพื่อการพัฒนาและประยุกต์ใช้พืชเชิงเศรษฐกิจอย่างยั่งยืนของท้องถิ่นสู่ ณ ชุมชน เกาะเกร็ด อำเภอปากเกร็ด จังหวัดนนทบุรี โดยมีนักศึกษสาขาวิชาเกษตรศาสตร์ จำนวน 7 คน มีส่วนร่วม ในการถ่ายทอดและเผยแพร่องค์ความรู้ทางด้านเทคโนโลยีการเพาะเลี้ยงเนื้อเยื่อแก่ชุมชนในรูปแบบการบริการวิชาการ</p> <p>2.2 กิจกรรมอบรมเชิงปฏิบัติการผสมสูตรอาหารที่เอ็มอาร์ (TMR) โดยใช้หญ้าเนเปียร์หมักเป็นหลัก สำหรับกระบือรีดนมเพื่อลดต้นทุนค่าอาหาร ณ กลุ่มอนุรักษ์ควายไทย บ้านกุดรัง อำเภอมือง จังหวัดนครนายก มีนักศึกษสาขาวิชาสัตวศาสตร์ ชั้นปีที่ 4 จำนวน 4 คน เป็นพี่เลี้ยงในการให้ข้อมูลกับเกษตรกร</p>

ตารางที่ 19 (ต่อ) ผลการดำเนินงานของตัวชี้วัดตามแผนปฏิบัติการเชิงยุทธศาสตร์มหาวิทยาลัยราชภัฏพระนคร ประจำปีงบประมาณ พ.ศ. 2566

หน่วย : ตัวชี้วัด

ยุทธศาสตร์มหาวิทยาลัย/เป้าประสงค์/ ตัวชี้วัดกลยุทธ์	ค่าเป้าหมาย	ผลการ ดำเนินงาน	ผลการดำเนินงานของตัวชี้วัด
			<p>3. คณะมนุษยศาสตร์และสังคมศาสตร์ ได้ดำเนินโครงการอันเป็นผลจากการวางแผนพัฒนาเชิงพื้นที่ โดยยึดหลักเศรษฐกิจพอเพียง จำนวน 1 กิจกรรม</p> <p>3.1 กิจกรรมการอบรมเชิงปฏิบัติการพัฒนาผลิตภัณฑ์ต้นแบบพวงหรีดและดอกไม้จันทน์ ณ ตำบลบ้านนา อำเภอบ้านนา จังหวัดนครนายก ประชาชน จำนวน 40 คน จาก 11 หมู่บ้าน อาจารย์ จำนวน 10 คน นักศึกษาสาขารัฐประศาสนศาสตร์ ชั้นปีที่ 3 จำนวน 6 คน เข้าร่วมกิจกรรม</p>
ตัวชี้วัดที่ 3 จำนวนผู้เข้ารับการถ่ายทอด ความรู้และเรียนรู้ผ่านการเข้าร่วม กิจกรรม/ ฝึกอบรม/ แหล่งเรียนรู้ ตลอดจนการเข้าถึงสื่อในรูปแบบ Lifelong Learning	1,500 คน	- x	3) มหาวิทยาลัยดำเนินกิจกรรม/ ฝึกอบรม/ แหล่งเรียนรู้ ตลอดจนการเข้าถึงสื่อในรูปแบบ Lifelong Learning และมีผู้เข้ารับการถ่ายทอดความรู้และเรียนรู้ จำนวน คน (อยู่ระหว่างดำเนินงาน)
กลยุทธ์ที่ 2 พัฒนาการศึกษาศาสนา วัฒนธรรม			
โครงการที่ 2 บูรณาการพันธกิจสัมพันธ์ เพื่อพัฒนาการศึกษาศาสนา และวัฒนธรรม			
ตัวชี้วัดที่ 4 จำนวนโครงการบริการวิชาการ หรือโครงการเพื่อพัฒนาเชิงพื้นที่ของ สถาบันอุดมศึกษาในการถ่ายทอดองค์ ความรู้และเทคโนโลยี รวมถึงการอนุรักษ์ และพัฒนาศิลปวัฒนธรรมและภูมิปัญญา ของท้องถิ่น เพื่อแก้ไข ลดปัญหาและสร้าง ความเข้มแข็งให้แก่ท้องถิ่นและภูมิภาค	6 โครงการ	9 โครงการ ✓	4) มหาวิทยาลัย ได้จัดกิจกรรมโครงการบริการวิชาการหรือโครงการเพื่อพัฒนาเชิงพื้นที่ของสถาบันอุดมศึกษาในการถ่ายทอดองค์ความรู้และเทคโนโลยี รวมถึงการอนุรักษ์และพัฒนาศิลปวัฒนธรรมและภูมิปัญญาของท้องถิ่น เพื่อแก้ไข ลดปัญหาและสร้างความเข้มแข็งให้แก่ท้องถิ่นและภูมิภาค จำนวน 9 โครงการ/กิจกรรม กิจกรรมที่ดำเนินการ โดยหน่วยงาน ดังนี้ (อยู่ระหว่างดำเนินงาน) <p>1. คณะมนุษยศาสตร์และสังคมศาสตร์ ได้ดำเนินการจัดโครงการบริการวิชาการหรือโครงการเพื่อพัฒนาเชิงพื้นที่ฯ จำนวน 2 โครงการ/กิจกรรม ดังนี้</p> <p>1.1 กิจกรรมการพัฒนาศักยภาพด้านการตลาดในยุคดิจิทัลเพื่อนำไปประยุกต์ใช้ในการขับเคลื่อนเศรษฐกิจฐานรากของชุมชน</p> <p>1.2 กิจกรรมการอบรมเชิงปฏิบัติการพัฒนาผลิตภัณฑ์ต้นแบบพวงหรีดและดอกไม้จันทน์</p>

ตารางที่ 19 (ต่อ) ผลการดำเนินงานของตัวชี้วัดตามแผนปฏิบัติการเชิงยุทธศาสตร์มหาวิทยาลัยราชภัฏพระนคร ประจำปีงบประมาณ พ.ศ. 2566

หน่วย : ตัวชี้วัด

ยุทธศาสตร์มหาวิทยาลัย/เป้าประสงค์/ ตัวชี้วัดกลยุทธ์	ค่าเป้าหมาย	ผลการดำเนินงาน	ผลการดำเนินงานของตัวชี้วัด
			<p>2. คณะวิทยาการจัดการ ได้ดำเนินการจัดโครงการบริการวิชาการหรือโครงการเพื่อพัฒนาเชิงพื้นที่ฯ จำนวน 3โครงการ/กิจกรรม ดังนี้</p> <p>1.1 กิจกรรมพัฒนาศักยภาพการสื่อสารผู้สูงวัยเพื่อสนับสนุนการท่องเที่ยว ณ ชุมชนไทยพวน ตำบลเกาะหวาย อำเภอปากพลี จังหวัดนครนายก นักศึกษาร่วมกับผู้สูงวัยในชุมชน วิเคราะห์องค์กร อัตลักษณ์ชุมชน การเล่าเรื่องชุมชนเพื่อสนับสนุนการท่องเที่ยว โดยบูรณาการร่วมกับรายวิชาการสื่อสารและสารสนเทศเพื่อการพัฒนาท้องถิ่น</p> <p>1.2 กิจกรรมการพัฒนาผลิตภัณฑ์ผลไม้แปรรูปตามอัตลักษณ์ของชุมชนท้องถิ่น ณ ศูนย์สาธิตและจำหน่ายผลิตภัณฑ์ชุมชนบ้านเขาหิน โดยนักศึกษาสาขาเกษตรศาสตร์ ชั้นปีที่ 1 – 4 ได้ประยุกต์การทำสื่อประชาสัมพันธ์เพื่อการออกแบบและผลิตสื่อประชาสัมพันธ์ ให้กับผลิตภัณฑ์ผลไม้แปรรูปของชุมชน</p> <p>1.3 กิจกรรมการยกระดับผลิตภัณฑ์และบริการการท่องเที่ยวเชิงเกษตรโดยชุมชนฟาร์มควายนมบ้านกุดรังสู่มาตรฐานผลิตภัณฑ์ชุมชน ณ บ้านกุดรัง ตำบลสาธิต อำเภอเมือง จังหวัดนครนายก โดยนักศึกษาสาขาการท่องเที่ยวและโรงแรม ร่วมพัฒนาผลิตภัณฑ์สินค้าและอัตลักษณ์ชุมชนร่วมกับวิสาหกิจชุมชนกลุ่มอนุรักษ์ควายไทยสาธิต</p> <p>3. คณะวิทยาศาสตร์และเทคโนโลยี ได้ดำเนินการจัดโครงการบริการวิชาการหรือโครงการเพื่อพัฒนาเชิงพื้นที่ฯ จำนวน 3โครงการ/กิจกรรม ดังนี้</p> <p>3.1 กิจกรรมการจัดการเรียนรู้เพื่อสร้างเครือข่ายความรู้การใช้ประโยชน์จากยางนา “ไม้หวงห้ามที่ในหลวงทรงหวงใย” ในรูปแบบศูนย์เรียนรู้ยางนาในพื้นที่วิทยาลัยพยาบาลพัฒนา เพื่อการพัฒนาที่ยั่งยืน ในรูปแบบศูนย์การเรียนรู้ต้นยางนา ณ ชุมชนท้องถิ่น อบต.หนองยายโตะ, อบต.ม่วงค่อม, อบต.ท่าดินดำ และ อบต.ชัยบาดาล อำเภอเมือง จังหวัดลพบุรี จำนวนผู้เข้าร่วม 20 คน</p> <p>3.2 กิจกรรมการวางแผนพัฒนาและถ่ายทอดองค์ความรู้ด้านเทคโนโลยีการเกษตรเพื่อการพัฒนาและประยุกต์ใช้พืชเชิงเศรษฐกิจอย่างยั่งยืนของท้องถิ่นสู่ ณ ชุมชน เกาะเกร็ด อำเภอปากเกร็ด จังหวัดนนทบุรี โดยมีนักศึกษาสาขาวิชาเกษตรศาสตร์</p>

ตารางที่ 19 (ต่อ) ผลการดำเนินงานของตัวชี้วัดตามแผนปฏิบัติการเชิงยุทธศาสตร์มหาวิทยาลัยราชภัฏพระนคร ประจำปีงบประมาณ พ.ศ. 2566

หน่วย : ตัวชี้วัด

ยุทธศาสตร์มหาวิทยาลัย/เป้าประสงค์/ ตัวชี้วัดกลยุทธ์	ค่าเป้าหมาย	ผลการดำเนินงาน	ผลการดำเนินงานของตัวชี้วัด
			<p>จำนวน 7 คน มีส่วนร่วม ในการถ่ายทอดและเผยแพร่องค์ความรู้ทางด้านเทคโนโลยีการเพาะเลี้ยงเนื้อเยื่อแก่ชุมชนในรูปแบบการบริการวิชาการ</p> <p>3.3 กิจกรรมอบรมเชิงปฏิบัติการผสมสูตรอาหารที่เอ็มอาร์ (TMR) โดยใช้หญ้าเนเปียร์หมักเป็นหลัก สำหรับกระบือรีดนมเพื่อลดต้นทุนค่าอาหาร ณ กลุ่มอนุรักษ์ควายไทย บ้านกุดรัง อำเภอเมือง จังหวัดนครนายก มีนักศึกษาสาขาวิชาสัตวศาสตร์ ชั้นปีที่ 4 จำนวน 4 คน เป็นพี่เลี้ยงในการให้ข้อมูลกับเกษตรกร</p> <p>4. โรงเรียนมัธยมสาธิตวัดพระศรีมหาธาตุฯ ได้ดำเนินการจัดโครงการอนุรักษ์ศิลปะและวัฒนธรรม จำนวน 1 โครงการ/กิจกรรม ดังนี้</p> <p>4.1 กิจกรรมประเพณีลอยกระทง ประจำปี 2565</p>
กลยุทธ์ที่ 3 พัฒนาเศรษฐกิจฐานรากของท้องถิ่น			
โครงการที่ 3 โครงการพัฒนาคุณภาพชีวิต และยกระดับเศรษฐกิจฐานราก (ศาสตร์พระราชา)			
ตัวชี้วัดที่ 5 ร้อยละของจำนวนนักศึกษาที่เข้าร่วมโครงการพัฒนาคุณภาพชีวิตและยกระดับรายได้ให้กับชุมชน โดยบูรณาการกับรายวิชาที่เกี่ยวข้อง	ร้อยละ 10	ร้อยละ 1.45 x	<p>5) มหาวิทยาลัย ได้ดำเนินโครงการพัฒนาคุณภาพชีวิตและยกระดับรายได้ให้กับชุมชน และมีนักศึกษาเข้าร่วม จำนวน 130 คน จากนักศึกษาทั้งหมด 8,988 คน หรือ ร้อยละ 1.45 กิจกรรมที่ดำเนินการโดยหน่วยงาน ดังนี้ (อยู่ระหว่างดำเนินงาน)</p> <p>1. คณะวิทยาการจัดการ ได้ดำเนินการโครงการพัฒนาคุณภาพชีวิตและยกระดับรายได้ให้กับชุมชน และมีนักศึกษาเข้าร่วมจำนวน 119 คน จากนักศึกษาทั้งหมดของคณะ 2,436 คน หรือ ร้อยละ 4.89 ดำเนินกิจกรรมดังนี้</p> <p>1.1 กิจกรรมการพัฒนาผลิตภัณฑ์ผลไม้แปรรูปตามอัตลักษณ์ของชุมชนท้องถิ่น ณ ศูนย์สาธิตและจำหน่ายผลิตภัณฑ์ชุมชนบ้านเขาหิน หมู่ที่ 1 ตำบลศรีเกอแง อำเภอบ้านนา จังหวัดนครนายก มีนักศึกษา สาขาวิชานิเทศศาสตร์ ชั้นปีที่ 1 – 4 เข้าร่วมจำนวน 10 คน รายวิชา การออกแบบและผลิตสื่อประชาสัมพันธ์</p> <p>1.2 กิจกรรมพัฒนาศักยภาพการสื่อสารผู้สูงวัยเพื่อสนับสนุนการท่องเที่ยว ณ ชุมชนไทยพวน ตำบลเกาะหวาย อำเภอปากพลี จังหวัดนครนายก นักศึกษาเข้าร่วมกิจกรรมจำนวน 101 คน</p>

ตารางที่ 19 (ต่อ) ผลการดำเนินงานของตัวชี้วัดตามแผนปฏิบัติการเชิงยุทธศาสตร์มหาวิทยาลัยราชภัฏพระนคร ประจำปีงบประมาณ พ.ศ. 2566

หน่วย : ตัวชี้วัด

ยุทธศาสตร์มหาวิทยาลัย/เป้าประสงค์/ ตัวชี้วัดกลยุทธ์	ค่าเป้าหมาย	ผลการ ดำเนินงาน	ผลการดำเนินงานของตัวชี้วัด
			<p>1.3 กิจกรรมการพัฒนาศักยภาพของบุคลากรด้วยทักษะบริการเพื่อการพัฒนาพื้นที่ท่องเที่ยวในชุมชน ณ สำนักงานเทศบาลตำบลบางใหญ่ จังหวัดนนทบุรี หัวข้อการอบรม “การพัฒนาบุคลากรและจิตวิทยาการบริการอย่างมืออาชีพ รายวิชานวัตกรรมเทคโนโลยีสำหรับธุรกิจสายการบิน โดยมีประชาชน ผู้นำชุมชน เจ้าหน้าที่หน่วยงานภาครัฐ หรือพนักงานที่เกี่ยวข้องกับงานให้บริการในหน่วยธุรกิจ จำนวน 30 คน และนักศึกษาสาขาวิชาการจัดการธุรกิจสายการบิน จำนวน 8 คน</p> <p>1.4 กิจกรรมการยกระดับผลิตภัณฑ์และบริการการท่องเที่ยวเชิงเกษตรโดยชุมชนฟาร์มควายนมบ้านกุดรังสู่มาตรฐานผลิตภัณฑ์ชุมชน ณ บ้านกุดรัง ตำบลสาธิต อำเภอมือง จังหวัดนครนายก ร่วมกับวิสาหกิจชุมชนกลุ่มอนุรักษ์ควายไทยสาธิต และบูรณาการเรียนการสอนกับนักศึกษาสาขาการท่องเที่ยวและโรงแรม จำนวน 50 คน</p> <p>2. คณะวิทยาศาสตร์และได้ดำเนินโครงการพัฒนาคุณภาพชีวิตและยกระดับรายได้ให้กับชุมชน และมีนักศึกษาเข้าร่วมจำนวน 11 คน จากนักศึกษาทั้งหมดของคณะ 1,214 คน หรือ ร้อยละ 0.91 ดำเนินกิจกรรมดังนี้</p> <p>2.1 กิจกรรมการจัดการเรียนรู้เพื่อสร้างเครือข่ายความรู้การใช้ประโยชน์จากยางนา “ไม้หวงห้ามที่ในหลวงทรงห่วงใย” ในรูปแบบศูนย์เรียนรู้ยางนาในพื้นที่วิทยาลัยชัยบาดาลพัฒนา เพื่อการพัฒนาที่ยั่งยืน ในรูปแบบศูนย์การเรียนรู้ต้นยางนา ณ ชุมชนท้องถิ่น อบต.หนองยายโสี, อบต.ม่วงคอม, อบต.ท่าดินดำ และ อบต.ชัยบาดาล อำเภอมือง จังหวัดลพบุรี และได้บูรณาการเรียนการสอนในรายวิชาศึกษาทั่วไป ชั้นปีที่ 1 และ 2 นักศึกษารายวิชาจุลชีววิทยาสำหรับวิทยาศาสตร์เครื่องสำอาง ชั้นปีที่ 3 และ 4 และนักศึกษารายวิชาเลือกเสรี ชั้นปีที่ 3 และ 4 ภาคการศึกษาที่ 2/2565</p> <p>2.2 กิจกรรมการวางแผนพัฒนาและถ่ายทอดองค์ความรู้ด้านเทคโนโลยีการเกษตรเพื่อการพัฒนาและประยุกต์ใช้พืชเชิงเศรษฐกิจอย่างยั่งยืนของท้องถิ่นสู่ ณ ชุมชน เกษะเกร็ด อำเภอบางเกร็ด จังหวัดนนทบุรี โดยมีนักศึกษาสาขาวิชาเกษตรศาสตร์ จำนวน 7 คน มีส่วนร่วม ในการถ่ายทอดและเผยแพร่องค์ความรู้ทางด้านเทคโนโลยีการเพาะเลี้ยงเนื้อเยื่อแก่ชุมชนในรูปแบบการบริการวิชาการ</p>

ตารางที่ 19 (ต่อ) ผลการดำเนินงานของตัวชี้วัดตามแผนปฏิบัติการเชิงยุทธศาสตร์มหาวิทยาลัยราชภัฏพระนคร ประจำปีงบประมาณ พ.ศ. 2566

หน่วย : ตัวชี้วัด

ยุทธศาสตร์มหาวิทยาลัย/เป้าประสงค์/ ตัวชี้วัดกลยุทธ์	ค่าเป้าหมาย	ผลการดำเนินงาน	ผลการดำเนินงานของตัวชี้วัด
			<p>2.3 กิจกรรมอบรมเชิงปฏิบัติการผสมสูตรอาหารที่เอ็มอาร์ (TMR) โดยใช้หญ้าเนเปียร์หมักเป็นหลัก สำหรับกระบือรีดนมเพื่อลดต้นทุนค่าอาหาร ณ กลุ่มอนุรักษ์ควายไทย บ้านกุตรัง อำเภอเมือง จังหวัดนครนายก มีนักศึกษาสาขาวิชาสัตวศาสตร์ ชั้นปีที่ 4 จำนวน 4 คน เป็นพี่เลี้ยงในการให้ข้อมูลกับเกษตรกร</p> <p>2.4 กิจกรรมผลิตอาหารกึ่งระดับบอลสาหร่ายไค ถ่ายทอดเทคนิคการผลิตผ่านระบบออนไลน์และนำผลิตภัณฑ์ไปให้ผู้ค้ากึ่งระดับบริเวณพื้นที่ตลาดค้าสัตว์น้ำจตุจักร เขตจตุจักร ได้ทดลองใช้ โดยมีนักศึกษาสาขาชีววิทยาชั้นปีที่ 4 เป็นนักศึกษาทำโครงการวิจัย จำนวน 1 คน ดำเนินการขั้นตอนการผลิตอาหารสาหร่ายไคและนำอาหารสาหร่ายไคมาใช้งาน</p> <p>2.5 กิจกรรมการส่งเสริมการทำเกษตรในเมืองสำหรับครัวเรือน โดยพัฒนาเป็นพื้นที่สีเขียวที่มีคุณภาพในการผลิตอาหาร ประกอบด้วย 3 กิจกรรม ดังนี้</p> <ul style="list-style-type: none"> - กิจกรรมที่ 1 เตรียมพื้นที่และพัฒนาโคกหนองนาพระนคร นักศึกษาชั้นปีที่ 3 สาขาวิชาเกษตรศาสตร์ ร่วมดำเนินกิจกรรม 24 คน - กิจกรรมที่ 2 การออกบูธของชุมชน โดยสวนผักคนเมือง กสบ.พัฒนา และสวนผักคนเมืองหมู่บ้านอรุณนิเวศ เข้าร่วมกิจกรรมบ้านและสวนแฟร์ 2022 ในเดือนพฤศจิกายน 2565 - กิจกรรมที่ 3 การอบรมเกษตรกรในเมือง ให้กับบุคคลทั่วไป กิจกรรมนี้จัดขึ้นร่วมกับมูลนิธิเกษตรกรรมยั่งยืน ในวันที่ 19 – 20 พ.ย. 2565 ที่ มูลนิธิเกษตรกรรมยั่งยืน มีผู้เข้าอบรมทั้งสิ้น 62 คน
ตัวชี้วัดที่ 6 จำนวนโครงการ/กิจกรรมที่ทำให้ครัวเรือนมีรายได้เพิ่มขึ้น	5 โครงการ	4 โครงการ ✘	<p>6) มหาวิทยาลัย ได้จัดกิจกรรมพัฒนาท้องถิ่น ที่ทำให้ครัวเรือนมีรายได้เพิ่มขึ้น จำนวน 4 โครงการ กิจกรรมที่ดำเนินการโดยหน่วยงาน ดังนี้ (อยู่ระหว่างดำเนินงาน)</p> <ol style="list-style-type: none"> 1. คณะมนุษยศาสตร์และสังคมศาสตร์ ได้จัดกิจกรรมพัฒนาท้องถิ่น ที่ทำให้ครัวเรือนมีรายได้เพิ่มขึ้น จำนวน 2 กิจกรรม ดังนี้ <ol style="list-style-type: none"> 1.1 กิจกรรมการพัฒนาศักยภาพด้านการตลาดในยุคดิจิทัลเพื่อนำไปประยุกต์ใช้ในการขับเคลื่อนเศรษฐกิจฐานรากของชุมชน 1.2 กิจกรรมการอบรมเชิงปฏิบัติการพัฒนาผลิตภัณฑ์ต้นแบบพวงหรีดและดอกไม้จันทน์

ตารางที่ 19 (ต่อ) ผลการดำเนินงานของตัวชี้วัดตามแผนปฏิบัติการเชิงยุทธศาสตร์มหาวิทยาลัยราชภัฏพระนคร ประจำปีงบประมาณ พ.ศ. 2566

หน่วย : ตัวชี้วัด

ยุทธศาสตร์มหาวิทยาลัย/เป้าประสงค์/ ตัวชี้วัดกลยุทธ์	ค่าเป้าหมาย	ผลการ ดำเนินงาน	ผลการดำเนินงานของตัวชี้วัด
			<p>2. คณะวิทยาการจัดการ ได้จัดกิจกรรมพัฒนาท้องถิ่น ที่ทำให้ครัวเรือนมีรายได้เพิ่มขึ้น จำนวน 1 กิจกรรม ดังนี้</p> <p>2.1 กิจกรรมการยกระดับผลิตภัณฑ์และบริการการท่องเที่ยวเชิงเกษตรโดยชุมชนฟาร์มควายนมบ้านกุดรังสู่มาตรฐานผลิตภัณฑ์ชุมชน ณ บ้านกุดรัง ตำบลสาธิต อำเภอมือง จังหวัดนครนายก ร่วมกับวิสาหกิจชุมชนกลุ่มอนุรักษ์ควายไทยสาธิต</p> <p>3. คณะเทคโนโลยีอุตสาหกรรม ได้จัดกิจกรรมพัฒนาท้องถิ่น ที่ทำให้ครัวเรือนมีรายได้เพิ่มขึ้น จำนวน 1 กิจกรรม ดังนี้</p> <p>3.1 กิจกรรมพัฒนาสัมมาชีพตามวิถีชีวิตชุมชนเพื่อเป็นการเพิ่มรายได้ในระดับครัวเรือนของชุมชนประชาณีเวศน์ 2 ระยะ 3 ริมคลองประปา อำเภอบางเกร็ด จังหวัดนนทบุรี</p>
โครงการที่ 4 โครงการยกระดับมาตรฐานผลิตภัณฑ์ชุมชนสู่ University as Marketplace (ศาสตร์พระราช)			
ตัวชี้วัดที่ 7 ผลิตภัณฑ์ชุมชนในพื้นที่ได้รับการพัฒนาและยกระดับ	7 ผลิตภัณฑ์	12 ผลิตภัณฑ์ ✓	<p>7. จำนวนผลิตภัณฑ์ชุมชนในพื้นที่ที่ได้รับการพัฒนาและยกระดับ จำนวน 12 ผลิตภัณฑ์ กิจกรรมที่ดำเนินการโดยหน่วยงาน ดังนี้ (อยู่ระหว่างดำเนินงาน)</p> <p>1. คณะวิทยาการจัดการ ได้จัดกิจกรรมพัฒนาชุมชน และได้พัฒนาผลิตภัณฑ์ จำนวน 4 ผลิตภัณฑ์ ดังนี้</p> <p>1.1 กิจกรรมการพัฒนาผลิตภัณฑ์ผลไม้แปรรูปตามอัตลักษณ์ของชุมชนท้องถิ่น ณ ศูนย์สาธิตและจำหน่ายผลิตภัณฑ์ชุมชนบ้านเขาหิน หมู่ที่ 1 ตำบลศรีกะอาง อำเภอบ้านนา จังหวัดนครนายก โดยพัฒนาผลิตภัณฑ์ผลไม้แปรรูป 1 ผลิตภัณฑ์ และเพิ่มช่องทางการจัดจำหน่ายผ่านสื่อออนไลน์</p> <p>1.2 กิจกรรมการยกระดับผลิตภัณฑ์และบริการการท่องเที่ยวเชิงเกษตรโดยชุมชนฟาร์มควายนมบ้านกุดรังสู่มาตรฐานผลิตภัณฑ์ชุมชน ณ บ้านกุดรัง ตำบลสาธิต อำเภอมือง จังหวัดนครนายก โดยอัตลักษณ์ของท้องถิ่นได้รับการอนุรักษ์และยกระดับ จำนวน 1 อัตลักษณ์ คือ ผลิตภัณฑ์สินค้าและบริการจากนมควาย (มูร่าห์) มีสินค้า คือ 1) โลชั่นนมควาย 2) สบู่ก้อนนมควาย และ 3) ครีมอาบน้ำนมควาย และเกิดวิสาหกิจชุมชนผู้ประกอบการใหม่ คือ วิสาหกิจชุมชนกลุ่มอนุรักษ์ควายไทยสาธิต</p> <p>2. คณะวิทยาศาสตร์และเทคโนโลยี ได้จัดกิจกรรมพัฒนาชุมชน และได้พัฒนาผลิตภัณฑ์ จำนวน 8 ผลิตภัณฑ์ ดังนี้</p> <p>1.1 กิจกรรมผลิตภัณฑ์ส่งเสริมสุขภาพของชุมชนบ้านทุ่งกระโปรง ตำบลป่าชะ อำเภอบ้านนา จังหวัดนครนายก ได้กำหนดการพัฒนาผลิตภัณฑ์ต้นแบบ จำนวนทั้งหมด 7 ผลิตภัณฑ์ ได้แก่ 1) น้ำมันมะพร้าวสกัดเย็น 2) น้ำมันมะพร้าวสกัดร้อน 3)</p>

ตารางที่ 19 (ต่อ) ผลการดำเนินงานของตัวชี้วัดตามแผนปฏิบัติการเชิงยุทธศาสตร์มหาวิทยาลัยราชภัฏพระนคร ประจำปีงบประมาณ พ.ศ. 2566

หน่วย : ตัวชี้วัด

ยุทธศาสตร์มหาวิทยาลัย/เป้าประสงค์/ ตัวชี้วัดกลยุทธ์	ค่าเป้าหมาย	ผลการดำเนินงาน	ผลการดำเนินงานของตัวชี้วัด
			<p>น้ำมันชาสกัดร้อน 4) น้ำมันนวดสมุนไพรสูตรไหล 5) น้ำมันนวดสมุนไพรสูตรชา 6) ลูกอมสมุนไพรชงน้ำผึ้งมะนาว 7) ลูกอมสมุนไพรชงน้ำผึ้งมะนาว</p> <p>1.2 กิจกรรมพัฒนาและยกระดับคุณภาพนมแพะเพื่อเพิ่มมูลค่าในเกษตรกรของวิสาหกิจชุมชนผลิตภัณฑ์นมแพะ บ้านละหารฟาร์ม ในตำบลบ้านละหาร อำเภอบางบัวทอง จังหวัดนนทบุรี เป้าหมายผลิตภัณฑ์ที่จะพัฒนา ผลิตภัณฑ์นมแพะผง (อยู่ระหว่างดำเนินการ)</p>
<p>ตัวชี้วัดที่ 8 จำนวนองค์ความรู้ งานวิจัย นวัตกรรมของอาจารย์หรือนักศึกษาที่ดำเนินการร่วมกับชุมชนเป็นฐานในการพัฒนาและยกระดับผลิตภัณฑ์ชุมชน (ต่อจังหวัด)</p>	<p>4 องค์ความรู้</p>	<p>1 องค์ความรู้</p> <p style="text-align: center;">x</p>	<p>8) จำนวนองค์ความรู้ งานวิจัย นวัตกรรมของอาจารย์หรือนักศึกษาที่ดำเนินการร่วมกับชุมชนเป็นฐานในการพัฒนาและยกระดับผลิตภัณฑ์ชุมชน (ต่อจังหวัด) จำนวน 1 องค์ความรู้ กิจกรรมที่ดำเนินการโดยหน่วยงาน ดังนี้ (อยู่ระหว่างดำเนินการ)</p> <p>1. คณะวิทยาศาสตร์และเทคโนโลยี มีจำนวนองค์ความรู้ งานวิจัย นวัตกรรมของอาจารย์หรือนักศึกษาที่ดำเนินการร่วมกับชุมชนเป็นฐานในการพัฒนาและยกระดับผลิตภัณฑ์ชุมชน (ต่อจังหวัด) จำนวน 1 องค์ความรู้ ดังนี้</p> <p>1.1 กิจกรรมการวางแผนพัฒนาและถ่ายทอดองค์ความรู้ด้านเทคโนโลยีการเกษตรเพื่อการพัฒนาและประยุกต์ใช้พืชเชิงเศรษฐกิจอย่างยั่งยืนของท้องถิ่นสู่ ชุมชน เกษะเกร็ด อำเภอปากเกร็ด จังหวัดนนทบุรี โดยมีนักศึกษาสาขาวิชาเกษตรศาสตร์ มีส่วนร่วมในการถ่ายทอดและเผยแพร่องค์ความรู้ความหลากหลายทางชีวภาพและการเพาะเลี้ยงเนื้อเยื่อพืชท้องถิ่นหน่อกะลา ของ เกษะเกร็ดแก่ชุมชน</p>
<p>ตัวชี้วัดที่ 9 จำนวนอัตลักษณ์ของท้องถิ่นที่ได้รับการอนุรักษ์และยกระดับ อัตลักษณ์ (ต่อจังหวัด)</p>	<p>4 อัตลักษณ์</p>	<p>2 อัตลักษณ์</p> <p style="text-align: center;">x</p>	<p>9) จำนวนอัตลักษณ์ของท้องถิ่นที่ได้รับการอนุรักษ์และยกระดับ อัตลักษณ์ (ต่อจังหวัด) จำนวน 2 อัตลักษณ์ กิจกรรมที่ดำเนินการโดยหน่วยงาน ดังนี้ (อยู่ระหว่างดำเนินการ)</p> <p>1. คณะวิทยาการจัดการ ดำเนินกิจกรรมพัฒนาอัตลักษณ์ของท้องถิ่นที่ได้รับการอนุรักษ์และยกระดับ อัตลักษณ์ (ต่อจังหวัด) จำนวน 1 อัตลักษณ์ กิจกรรมที่ดำเนินการโดยหน่วยงาน ดังนี้</p> <p>1.1 กิจกรรมการยกระดับผลิตภัณฑ์และบริการการท่องเที่ยวเชิงเกษตรโดยชุมชนฟาร์มควายนมบ้านกุดรังสุมาตราฐาน ผลิตภัณฑ์ชุมชน ณ บ้านกุดรัง ตำบลสาธิตา อำเภอเมือง จังหวัดนครนายก ร่วมกับวิสาหกิจชุมชนกลุ่มอนุรักษ์ควายไทยสาริกา อัตลักษณ์ของท้องถิ่นได้รับการอนุรักษ์และยกระดับ จำนวน 1 อัตลักษณ์ คือ ผลิตภัณฑ์สินค้าและบริการจากนมควาย (มูร่าห์)</p>

ตารางที่ 19 (ต่อ) ผลการดำเนินงานของตัวชี้วัดตามแผนปฏิบัติการเชิงยุทธศาสตร์มหาวิทยาลัยราชภัฏพระนคร ประจำปีงบประมาณ พ.ศ. 2566

หน่วย : ตัวชี้วัด

ยุทธศาสตร์มหาวิทยาลัย/เป้าประสงค์/ ตัวชี้วัดกลยุทธ์	ค่าเป้าหมาย	ผลการ ดำเนินงาน	ผลการดำเนินงานของตัวชี้วัด
			<p>2. คณะวิทยาศาสตร์และเทคโนโลยี ดำเนินกิจกรรมพัฒนาอัตลักษณ์ของท้องถิ่นที่ได้รับการอนุรักษ์และยกระดับ อัตลักษณ์ (ต่อจังหวัด) จำนวน 1 อัตลักษณ์ กิจกรรมที่ดำเนินการโดยหน่วยงาน ดังนี้</p> <p>2.1 กิจกรรมการวางแผนพัฒนาและถ่ายทอดองค์ความรู้ด้านเทคโนโลยีการเกษตรเพื่อการพัฒนาและประยุกต์ใช้พืชเชิง เศรษฐกิจอย่างยั่งยืนของท้องถิ่นสู่ ณ ชุมชน เกาะเกร็ด อำเภอปากเกร็ด จังหวัดนนทบุรี โดยมีนักศึกษาสาขาวิชาเกษตรศาสตร์ มี ส่วนร่วมในการถ่ายทอดและเผยแพร่องค์ความรู้ความหลากหลายทางชีวภาพและการเพาะเลี้ยงเนื้อเยื่อพืชท้องถิ่น หน่อกล้วย เกาะเกร็ด ซึ่งเป็นพืชท้องถิ่นที่เป็นอัตลักษณ์ของชุมชนเกาะเกร็ด</p>
<p>ตัวชี้วัดที่ 10 จำนวนกลุ่มผู้ผลิตและ ผู้ประกอบการที่ได้รับการพัฒนาศักยภาพ และมีขีดความสามารถที่เพิ่มขึ้น (ต่อจังหวัด)</p>	4 กลุ่ม	2 กลุ่ม	<p>10) จำนวนกลุ่มผู้ผลิตและผู้ประกอบการที่ได้รับการพัฒนาศักยภาพและมีขีดความสามารถที่เพิ่มขึ้น (ต่อจังหวัด) จำนวน 2 กลุ่ม กิจกรรมที่ดำเนินการโดยหน่วยงาน ดังนี้ (อยู่ระหว่างดำเนินงาน)</p> <p>1. คณะวิทยาการจัดการ ได้จัดกิจกรรมพัฒนาชุมชน โดย จำนวนกลุ่มผู้ผลิตและผู้ประกอบการที่ได้รับการพัฒนาศักยภาพ และมีขีดความสามารถที่เพิ่มขึ้น (ต่อจังหวัด) จำนวน 2 กลุ่ม กิจกรรมดังนี้</p> <p>1.1 กิจกรรมการพัฒนาผลิตภัณฑ์ผลไม้แปรรูปตามอัตลักษณ์ของชุมชนท้องถิ่น ณ ศูนย์สาธิตและจำหน่ายผลิตภัณฑ์ชุมชน บ้านเขาดิน หมู่ที่ 1 ตำบลศรีกะอาง อำเภอบ้านนา จังหวัดนครนายก กลุ่มผู้ประกอบการได้รับการพัฒนา 1 กลุ่ม จำนวน 35 คน และมีนักศึกษา สาขาวิชานิติศาสตร์ ชั้นปีที่ 1 – 4 เข้าร่วมจำนวน 10 คน</p> <p>1.2 กิจกรรมการยกระดับผลิตภัณฑ์และบริการการท่องเที่ยวเชิงเกษตรโดยชุมชนฟาร์มควายนมบ้านกุดรังสุมาตราฐาน ผลิตภัณฑ์ชุมชน ณ บ้านกุดรัง ตำบลสาธิต อำเภอเมือง จังหวัดนครนายก ร่วมกับวิสาหกิจชุมชนกลุ่มอนุรักษ์ควายไทยสาธิต</p>
กลยุทธ์ที่ 4 สร้างชุมชนน่าอยู่สิ่งแวดล้อมยั่งยืน			
โครงการที่ 5 พัฒนาชุมชนน่าอยู่สิ่งแวดล้อมยั่งยืน			
<p>ตัวชี้วัดที่ 11 ร้อยละของนักศึกษาที่เข้าร่วม กิจกรรมพัฒนาชุมชนน่าอยู่สิ่งแวดล้อม ยั่งยืน</p>	ร้อยละ 5	- x	<p>9. มหาวิทยาลัย ได้จัดกิจกรรมพัฒนาชุมชนน่าอยู่ และสิ่งแวดล้อมยั่งยืน โดยมีนักศึกษาเข้าร่วมกิจกรรม จำนวน..... คน คิดเป็น ร้อยละ ของผู้เข้าร่วมกิจกรรม โดยกิจกรรมที่ดำเนินการได้แก่ (อยู่ระหว่างดำเนินการ)</p>

ตารางที่ 19 (ต่อ) ผลการดำเนินงานของตัวชี้วัดตามแผนปฏิบัติการเชิงยุทธศาสตร์มหาวิทยาลัยราชภัฏพระนคร ประจำปีงบประมาณ พ.ศ. 2566

หน่วย : ตัวชี้วัด

ยุทธศาสตร์มหาวิทยาลัย/เป้าประสงค์/ ตัวชี้วัดกลยุทธ์	ค่าเป้าหมาย	ผลการ ดำเนินงาน	ผลการดำเนินงานของตัวชี้วัด
กลยุทธ์ที่ 5 พัฒนาเครือข่ายความร่วมมือเพื่อพัฒนาท้องถิ่น			
โครงการที่ 6 โครงการศูนย์การเรียนรู้เพื่อเป้าหมายการพัฒนาที่ยั่งยืนสำหรับการบริหารจัดการทรัพยากรชุมชน(ศาสตร์พระราช)			
ตัวชี้วัดที่ 12 จำนวนรายวิชาที่บูรณาการ จัดการเรียนการสอนเข้ากับการบริการ วิชาการ เพื่อพัฒนาท้องถิ่น	10 รายวิชา	15 รายวิชา ✓	<p>12) จำนวนรายวิชาที่บูรณาการจัดการเรียนการสอนเข้ากับการบริการวิชาการ เพื่อพัฒนาท้องถิ่น จำนวน 15 รายวิชา ได้แก่ (อยู่ระหว่างดำเนินการ)</p> <p>1. คณะวิทยาการจัดการ ได้บูรณาการจัดการเรียนการสอนเข้ากับการบริการวิชาการ เพื่อพัฒนาท้องถิ่น จำนวน 5 รายวิชา ดังนี้</p> <ol style="list-style-type: none"> 1.1 รายวิชาการออกแบบและผลิตสื่อประชาสัมพันธ์ 1.2 รายวิชานวัตกรรมเทคโนโลยีสำหรับธุรกิจสายการบิน 1.3 รายวิชาการสื่อสารและสารสนเทศเพื่อการพัฒนาท้องถิ่น 1.4 รายวิชาการจัดการการท่องเที่ยวเชิงสุขภาพ 1.5 รายวิชาจิตวิทยาการบริการและการพัฒนาบุคลิกภาพ <p>2. คณะวิทยาศาสตร์และเทคโนโลยี ได้บูรณาการจัดการเรียนการสอนเข้ากับการบริการวิชาการ เพื่อพัฒนาท้องถิ่น จำนวน 9 รายวิชา ดังนี้</p> <ol style="list-style-type: none"> 2.1 รายวิชาจุลชีววิทยาสำหรับวิทยาศาสตร์เครื่องสำอาง 2.2 รายวิชาเทคโนโลยีทางชีวภาพด้านการเพาะเลี้ยงเนื้อเยื่อพืช 2.3 รายวิชาการจัดการธุรกิจและการตลาดปศุสัตว์ 2.4 รายวิชาเทคนิคการเลี้ยงสัตว์เฉพาะอย่าง 2.5 รายวิชาการผลิตโคเนื้อและกระบือ 2.6 รายวิชาอาหารและการให้อาหาร 2.7 รายวิชาปรับปรุงพันธุ์สัตว์

ตารางที่ 19 (ต่อ) ผลการดำเนินงานของตัวชี้วัดตามแผนปฏิบัติการเชิงยุทธศาสตร์มหาวิทยาลัยราชภัฏพระนคร ประจำปีงบประมาณ พ.ศ. 2566

หน่วย : ตัวชี้วัด

ยุทธศาสตร์มหาวิทยาลัย/เป้าประสงค์/ ตัวชี้วัดกลยุทธ์	ค่าเป้าหมาย	ผลการ ดำเนินงาน	ผลการดำเนินงานของตัวชี้วัด
			2.8 รายวิชาชีววิทยา 2.9 รายวิชาผลิตภัณฑ์สมุนไพรสำหรับสปา 3. คณะมนุษยศาสตร์และสังคมศาสตร์ ได้บูรณาการจัดการเรียนการสอนเข้ากับการบริการวิชาการ เพื่อพัฒนาท้องถิ่น จำนวน 1 รายวิชา ดังนี้ 3.1 รายวิชาธรรมภิบาลกับการต่อต้านคอร์รัปชัน
ตัวชี้วัดที่ 13 จำนวนพื้นที่อันเนื่องมาจากพระราชดำริฯ หรือพื้นที่ทรัพยากรชุมชนที่มีการพัฒนาระดับจังหวัด	4 พื้นที่บริการ	- ✘	13) จำนวนพื้นที่อันเนื่องมาจากพระราชดำริฯ หรือพื้นที่ทรัพยากรชุมชนที่มีการพัฒนาระดับจังหวัด จำนวน พื้นที่บริการได้แก่ (อยู่ระหว่างดำเนินการ)
ตัวชี้วัดที่ 14 จำนวนโครงการหรือกิจกรรมเพื่อแก้ไข/ลดปัญหา/ส่งเสริมการเรียนรู้ของชุมชน สังคม/การน้อมนำแนวพระราชดำริสู่การปฏิบัติ ของสถาบันอุดมศึกษา	10 โครงการ	13 โครงการ ✓	14) มหาวิทยาลัยฯ ได้ดำเนินโครงการหรือกิจกรรมเพื่อแก้ไข/ลดปัญหา/ส่งเสริมการเรียนรู้ของชุมชน สังคม/การน้อมนำแนวพระราชดำริสู่การปฏิบัติ ของสถาบันอุดมศึกษา จำนวน 13 โครงการ/กิจกรรม โดยกิจกรรมที่ดำเนินการได้แก่ (อยู่ระหว่างดำเนินการ) 1. คณะวิทยาการจัดการ ได้ดำเนินโครงการหรือกิจกรรมเพื่อแก้ไข/ลดปัญหา/ส่งเสริมการเรียนรู้ของชุมชน สังคม/การน้อมนำแนวพระราชดำริสู่การปฏิบัติ ของสถาบันอุดมศึกษา จำนวน 2 โครงการ/กิจกรรม ดังนี้ 1.1 กิจกรรมพัฒนาศักยภาพการสื่อสารผู้สูงวัยเพื่อสนับสนุนการท่องเที่ยว ณ ชุมชนไทยพวน ตำบลเกาะหวาย อำเภอปากพลี จังหวัดนครนายก 1.2 กิจกรรมการยกระดับผลิตภัณฑ์และบริการการท่องเที่ยวเชิงเกษตรโดยชุมชนฟาร์มควายนมบ้านกุดรังสู่มาตรฐานผลิตภัณฑ์ชุมชน ณ บ้านกุดรัง ตำบลสาธิต อำเภอเมือง จังหวัดนครนายก 2. คณะวิทยาศาสตร์และเทคโนโลยี ได้ดำเนินโครงการหรือกิจกรรมเพื่อแก้ไข/ลดปัญหา/ส่งเสริมการเรียนรู้ของชุมชน สังคม/การน้อมนำแนวพระราชดำริสู่การปฏิบัติ ของสถาบันอุดมศึกษา จำนวน 2 โครงการ/กิจกรรม ดังนี้

ตารางที่ 19 (ต่อ) ผลการดำเนินงานของตัวชี้วัดตามแผนปฏิบัติการเชิงยุทธศาสตร์มหาวิทยาลัยราชภัฏพระนคร ประจำปีงบประมาณ พ.ศ. 2566

หน่วย : ตัวชี้วัด

ยุทธศาสตร์มหาวิทยาลัย/เป้าประสงค์/ ตัวชี้วัดกลยุทธ์	ค่าเป้าหมาย	ผลการ ดำเนินงาน	ผลการดำเนินงานของตัวชี้วัด
			<p>2.1 กิจกรรมการวางแผนพัฒนาและถ่ายทอดองค์ความรู้ด้านเทคโนโลยีการเกษตรเพื่อการพัฒนาและประยุกต์ใช้พืชเชิงเศรษฐกิจอย่างยั่งยืนของท้องถิ่นสู่ ฌ ชุมชน เกษะเกร็ด อำเภอปากเกร็ด จังหวัดนนทบุรี</p> <p>2.2 กิจกรรมอบรมเชิงปฏิบัติการผสมสูตรอาหารที่เอ็มอาร์ (TMR) โดยใช้หญ้าเนเปียร์หมักเป็นหลัก สำหรับกระบือรีดนมเพื่อลดต้นทุนค่าอาหาร ฌ กลุ่มอนุรักษ์ควายไทย บ้านกุดรัง อำเภอเมือง จังหวัดนครนายก</p> <p>3. คณะเทคโนโลยีอุตสาหกรรม ได้ดำเนินโครงการหรือกิจกรรมเพื่อแก้ไข/ลดปัญหา/ส่งเสริมการเรียนรู้ของชุมชน สังคม/การน้อมนำแนวพระราชดำริสู่การปฏิบัติ ของสถาบันอุดมศึกษา จำนวน 1 โครงการ/กิจกรรม ดังนี้</p> <p>3.1 กิจกรรมการบริการวิชาการเพื่อพัฒนาชุมชนและสังคม</p> <p>4. สถาบันวิจัยและพัฒนา ได้ดำเนินโครงการหรือกิจกรรมเพื่อแก้ไข/ลดปัญหา/ส่งเสริมการเรียนรู้ของชุมชน สังคม/การน้อมนำแนวพระราชดำริสู่การปฏิบัติ ของสถาบันอุดมศึกษา จำนวน 7 โครงการ/กิจกรรม ดังนี้</p> <p>4.1 กิจกรรมรวบรวมภูมิปัญญาอาหารหมักพื้นถิ่น อำเภอชัยบาดาล จังหวัดลพบุรี ฌ ตำบลหนองยายโตะ ได้เก็บตัวอย่างอาหารหมักพื้นถิ่นจำนวน 4 ชนิด ได้แก่ 1) หน่อไม้ดอง 2) ข้าวหมาก 3) ปลาร้า 4) ไส้กรอกหนัง</p> <p>4.2 กิจกรรมการประยุกต์ใช้การเพาะเลี้ยงเนื้อเยื่อและเปรียบเทียบลักษณะพันธุกรรมของหน่อกล้วยตามธรรมชาติบริเวณชุมชนเกษะเกร็ด จังหวัดนนทบุรี</p> <p>4.3 กิจกรรมการพัฒนาสายพันธุ์พืชโบราณชนิดผงสูตรสมุนไพรใบแจ้ ในพื้นที่วิทยาลัยชัยบาดาลพัฒนา จังหวัดลพบุรี</p> <p>4.4 กิจกรรมการพัฒนาผลิตภัณฑ์จากพืชแจ้ในพื้นที่วิทยาลัยชัยบาดาลพัฒนา จังหวัดลพบุรี</p> <p>4.5 กิจกรรมการศึกษาชีววิทยาและจำนวนประชากรของแอมบีบริเวณเขาพลวงเพื่อการขยายพันธุ์และอนุรักษ์ ฌ วิทยาลัยชัยบาดาลพัฒนา จังหวัดลพบุรี</p> <p>4.6 กิจกรรมการพัฒนาใช้ประโยชน์จากใบแจ้เพื่อเป็นใช้ในงานประดิษฐ์ ฌ วิทยาลัยชัยบาดาลพัฒนา จังหวัดลพบุรี</p> <p>4.7 กิจกรรมการศึกษาโครงสร้างพันธุกรรมของขนุนสำปะลอพืชใกล้สูญพันธุ์บริเวณชุมชนเกษะเกร็ด จังหวัดนนทบุรี เพื่อการอนุรักษ์และการประยุกต์ใช้อย่างยั่งยืน</p>

ตารางที่ 19 (ต่อ) ผลการดำเนินงานของตัวชี้วัดตามแผนปฏิบัติการเชิงยุทธศาสตร์มหาวิทยาลัยราชภัฏพระนคร ประจำปีงบประมาณ พ.ศ. 2566

หน่วย : ตัวชี้วัด

ยุทธศาสตร์มหาวิทยาลัย/เป้าประสงค์/ ตัวชี้วัดกลยุทธ์	ค่าเป้าหมาย	ผลการ ดำเนินงาน	ผลการดำเนินงานของตัวชี้วัด
			<p>5. คณะมนุษยศาสตร์และสังคมศาสตร์ ได้ดำเนินโครงการหรือกิจกรรมเพื่อแก้ไข/ลดปัญหา/ส่งเสริมการเรียนรู้ของชุมชน สังคม/การน้อมนำแนวพระราชดำริสู่การปฏิบัติ ของสถาบันอุดมศึกษา จำนวน 1 โครงการ/กิจกรรม ดังนี้</p> <p>5.1 กิจกรรมการอบรมเชิงปฏิบัติการพัฒนาผลิตภัณฑ์ต้นแบบพวงหรีดและดอกไม้จันทร์ ณ ตำบลบ้านนา อำเภอบ้านนา จังหวัดนครนายก ประชาชน จำนวน 40 คน จาก 11 หมู่บ้าน อาจารย์ จำนวน 10 คน นักศึกษาสาขารัฐประศาสนศาสตร์ ชั้นปีที่ 3 จำนวน 6 คน เข้าร่วมกิจกรรม</p>
ตัวชี้วัดที่ 15 จำนวนนักศึกษา/ชุมชนที่เข้าร่วมพัฒนาชุมชนที่ยั่งยืน	50 คน/ชุมชน	- ✘	15) มหาวิทยาลัยได้ดำเนินการจัดกิจกรรมพัฒนาชุมชนที่ยั่งยืน โดยมีนักศึกษา / ชุมชน เข้าร่วม จำนวน คน โดยกิจกรรมที่ดำเนินการได้แก่ (อยู่ระหว่างดำเนินการ)
ตัวชี้วัดที่ 16 จำนวนศูนย์การเรียนรู้เพื่อเป้าหมายการพัฒนาที่ยั่งยืนสำหรับการบริหารจัดการทรัพยากรชุมชนต้นแบบ (ต่อจังหวัด)	4 ศูนย์	1 ศูนย์	<p>16) จำนวนศูนย์การเรียนรู้เพื่อเป้าหมายการพัฒนาที่ยั่งยืนสำหรับการบริหารจัดการทรัพยากรชุมชนต้นแบบ (ต่อจังหวัด) จำนวน 1 ศูนย์ โดยกิจกรรมที่ดำเนินการได้แก่ (อยู่ระหว่างดำเนินการ)</p> <p>1. คณะมนุษยศาสตร์และสังคมศาสตร์ ดำเนินการจัดกิจกรรม 1 กิจกรรม</p> <p>1.1 กิจกรรมศูนย์การเรียนรู้เพื่อเป้าหมายการพัฒนาที่ยั่งยืนสำหรับการบริหารจัดการทรัพยากรชุมชน ณ โรงเรียนนวมราชานุสรณ์ อำเภอเมือง จังหวัดนครนายก โดยมีนักเรียนมัธยมชั้นปีที่ 3 และ 6 จำนวน 306 คน เข้าร่วมกิจกรรม</p>
ตัวชี้วัดที่ 17 จำนวนองค์ความรู้นวัตกรรมของมหาวิทยาลัยราชภัฏในการเข้าไยกระดับการใช้ทรัพยากรของพัฒนาชุมชนที่ยั่งยืน SDG (ต่อจังหวัด)	4 องค์ความรู้/ นวัตกรรม	- ✘	17) จำนวนองค์ความรู้นวัตกรรมของมหาวิทยาลัยราชภัฏในการเข้าไยกระดับการใช้ทรัพยากรของพัฒนาชุมชนที่ยั่งยืน SDG (ต่อจังหวัด) จำนวน องค์ความรู้/นวัตกรรม โดยกิจกรรมที่ดำเนินการได้แก่ (อยู่ระหว่างดำเนินการ)
ตัวชี้วัดที่ 18 ความยั่งยืนของมหาวิทยาลัยชุมชนและสังคม(Green/Sustainability)	อันดับตาม THE Impact Ranking	- ✘	18) มหาวิทยาลัยราชภัฏพระนคร มีความยั่งยืนของมหาวิทยาลัย ชุมชนและสังคม (Green/Sustainability) โดยได้รับการจัดอันดับตาม Impact Ranking ในลำดับที่
ยุทธศาสตร์ที่ 2 ผลิตภัณฑ์และพัฒนาครู			

ตารางที่ 19 (ต่อ) ผลการดำเนินงานของตัวชี้วัดตามแผนปฏิบัติการเชิงยุทธศาสตร์มหาวิทยาลัยราชภัฏพระนคร ประจำปีงบประมาณ พ.ศ. 2566

หน่วย : ตัวชี้วัด

ยุทธศาสตร์มหาวิทยาลัย/เป้าประสงค์/ ตัวชี้วัดกลยุทธ์	ค่าเป้าหมาย	ผลการ ดำเนินงาน	ผลการดำเนินงานของตัวชี้วัด
เป้าประสงค์ ผลผลิตและพัฒนาครูมีคุณภาพ			
กลยุทธ์ที่ 1 ผลผลิตสอดคล้องกับความต้องการ			
โครงการที่ 7 โครงการการพัฒนากระบวนการผลิตและพัฒนาครู			
ตัวชี้วัดที่ 19 จำนวนหลักสูตรที่ได้รับการ พัฒนาการเป็นครูมืออาชีพ	13 หลักสูตร/ สาขาวิชา	1 หลักสูตร/ 14 สาขาวิชา ✓	19) หลักสูตรครุศาสตร์ และกระบวนการผลิตครูที่ปรับปรุง เพื่อบัณฑิตครู มีอัตลักษณ์ สมรรถนะและคุณภาพตามมาตรฐาน 1 หลักสูตร / 14 สาขาวิชา ปรับปรุงหลักสูตรครุศาสตร์บัณฑิตจาก 5 ปี เป็นหลักสูตรครุศาสตร์บัณฑิต 4 ปี ได้แก่ 1. หลักสูตรครุศาสตร์บัณฑิต สาขาสังคมศึกษา วิทยาลัยการฝึกหัดครู ได้รับอนุมัติจากสภา 21 มิ.ย.2562 2. หลักสูตรครุศาสตร์บัณฑิต สาขานาฏศิลป์ศึกษา วิทยาลัยการฝึกหัดครู ได้รับอนุมัติจากสภา 21 มิ.ย.2562 3. หลักสูตรครุศาสตร์บัณฑิต สาขาการประถมศึกษา วิทยาลัยการฝึกหัดครู ได้รับอนุมัติจากสภา 21 มิ.ย.2562 4. หลักสูตรครุศาสตร์บัณฑิต สาขาภาษาอังกฤษ วิทยาลัยการฝึกหัดครู ได้รับอนุมัติจากสภา 21 มิ.ย.2562 5. หลักสูตรครุศาสตร์บัณฑิต สาขาคณิตศาสตร์ วิทยาลัยการฝึกหัดครู ได้รับอนุมัติจากสภา 21 มิ.ย.2562 6. หลักสูตรครุศาสตร์บัณฑิต สาขาวิทยาศาสตร์ทั่วไป วิทยาลัยการฝึกหัดครู ได้รับอนุมัติจากสภา 21 มิ.ย.2562 7. หลักสูตรครุศาสตร์บัณฑิต สาขาการศึกษาปฐมวัย วิทยาลัยการฝึกหัดครู ได้รับอนุมัติจากสภา 21 มิ.ย.2562 8. หลักสูตรครุศาสตร์บัณฑิต สาขาฟิสิกส์ วิทยาลัยการฝึกหัดครู ได้รับอนุมัติจากสภา 21 มิ.ย.2562 9. หลักสูตรครุศาสตร์บัณฑิต สาขาภาษาไทย วิทยาลัยการฝึกหัดครู ได้รับอนุมัติจากสภา 21 มิ.ย.2562 10. หลักสูตรครุศาสตร์บัณฑิต สาขาคอมพิวเตอร์ศึกษา วิทยาลัยการฝึกหัดครู ได้รับอนุมัติจากสภา 19 มิ.ย.2562 11. หลักสูตรครุศาสตร์บัณฑิต สาขาคณิตศาสตร์ศึกษา วิทยาลัยการฝึกหัดครู ได้รับอนุมัติจากสภา 21 มิ.ย.2562 12. หลักสูตรครุศาสตร์บัณฑิต สาขาพลศึกษา วิทยาลัยการฝึกหัดครู ได้รับอนุมัติจากสภา 21 มิ.ย.2562 13. หลักสูตรครุศาสตร์บัณฑิต สาขาพระพุทธศาสนา วิทยาลัยการฝึกหัดครู ได้รับอนุมัติจากสภา 21 มิ.ย.2562 14. หลักสูตรครุศาสตร์บัณฑิต สาขาวิชาอุตสาหกรรมศิลป์ (4ปี) คณะเทคโนโลยีอุตสาหกรรม ได้รับอนุมัติจากสภา 18 ธ.ค. 2563

ตารางที่ 19 (ต่อ) ผลการดำเนินงานของตัวชี้วัดตามแผนปฏิบัติการเชิงยุทธศาสตร์มหาวิทยาลัยราชภัฏพระนคร ประจำปีงบประมาณ พ.ศ. 2566

หน่วย : ตัวชี้วัด

ยุทธศาสตร์มหาวิทยาลัย/เป้าประสงค์/ ตัวชี้วัดกลยุทธ์	ค่าเป้าหมาย	ผลการ ดำเนินงาน	ผลการดำเนินงานของตัวชี้วัด
ตัวชี้วัดที่ 20 จำนวนครูของครูได้รับการ Reskill - Up-skill and Newskill	300 คน	- ✘	20) จำนวนครูของครูได้รับการ Reskill - Up-skill and Newskill จำนวน คน โดยกิจกรรมที่ดำเนินการได้แก่ (อยู่ระหว่างดำเนินการ)
ตัวชี้วัดที่ 21 จำนวนนักศึกษาและครู ประจำการได้รับการพัฒนาในกระบวนการ ผลิตและพัฒนาครู	1,000 คน	1,266 คน ✓	21) จำนวนนักศึกษาและครูประจำการได้รับการพัฒนาในกระบวนการผลิตและพัฒนาครู จำนวน 1,266 คน โดยกิจกรรมที่ดำเนินการได้แก่ (อยู่ระหว่างดำเนินการ) <ol style="list-style-type: none"> 1. วิทยาลัยการฝึกหัดครู จำนวนนักศึกษาและครูประจำการได้รับการพัฒนาในกระบวนการผลิตและพัฒนาครู จำนวน 74 คน โดยกิจกรรมที่ดำเนินการดังนี้ <ol style="list-style-type: none"> 1.1 กิจกรรมเสริมสร้างความรู้และทักษะสำหรับการเป็นครูผู้สอนภาษาอังกฤษมีอาชีพตามเกณฑ์มาตรฐานวิชาชีพครู โดยนักศึกษาวิทยาลัยการฝึกหัดครู ชั้นปีที่ 2 เข้าร่วมการอบรม จำนวน 24 คน ได้ฝึกปฏิบัติการกิจกรรมด้านการสอนทักษะการฟัง-พูดภาษาอังกฤษ 1.2 กิจกรรมพัฒนานักศึกษาครูปฐมวัยสู่การเป็นครูวิถีใหม่อย่างมืออาชีพในศตวรรษที่ 21 นักศึกษาเข้าร่วมจำนวน 50 คน 1.3 กิจกรรมการเสริมสร้างคุณลักษณะความเป็นครูมืออาชีพ และเสริมสร้างความเป็นพลเมืองที่เข้มแข็ง โดยนักศึกษาชั้นปีที่ 3 เข้าร่วมจำนวน 288 คน 1.4 กิจกรรมการส่งเสริมและพัฒนาบุคลิกภาพ คุณธรรม จริยธรรม ทักษะสำหรับศตวรรษที่ 21 โดยมีนักศึกษาชั้นปีที่ 4 จำนวน 389 คน และนักศึกษาชั้นปีที่ 5 จำนวน 415 คน เข้าร่วมกิจกรรม 1.5 กิจกรรมการพัฒนาสมรรถนะวิชาชีพครูเพื่อส่งเสริมการเรียนรู้ในศตวรรษที่ 21 สำหรับบุคลากรทางการศึกษา ศิษย์เก่า และนักศึกษาคู นักศึกษาเข้าร่วมจำนวน 100 คน
กลยุทธ์ที่ 2 ความรู้คู่คุณธรรมนำสังคม			
โครงการที่ 8 บ่มเพาะและปลูกฝังคุณธรรม จริยธรรม ให้กับนักศึกษาคู			

ตารางที่ 19 (ต่อ) ผลการดำเนินงานของตัวชี้วัดตามแผนปฏิบัติการเชิงยุทธศาสตร์มหาวิทยาลัยราชภัฏพระนคร ประจำปีงบประมาณ พ.ศ. 2566

หน่วย : ตัวชี้วัด

ยุทธศาสตร์มหาวิทยาลัย/เป้าประสงค์/ ตัวชี้วัดกลยุทธ์	ค่าเป้าหมาย	ผลการ ดำเนินงาน	ผลการดำเนินงานของตัวชี้วัด
ตัวชี้วัดที่ 22 จำนวนของนักศึกษาครูที่ผ่านการเข้าร่วมกิจกรรมปลูกฝังคุณธรรม จริยธรรม	1,200 คน	804 คน	22) จำนวนของนักศึกษาครูที่ผ่านการเข้าร่วมกิจกรรมปลูกฝังคุณธรรม จริยธรรม จำนวน ... คน โดยกิจกรรมที่ดำเนินการได้แก่ (อยู่ระหว่างดำเนินการ) 1. วิทยาลัยการฝึกหัดครู ได้ดำเนินกิจกรรมกิจกรรมปลูกฝังคุณธรรม จริยธรรม โดยนักศึกษาเข้าร่วมกิจกรรม จำนวน 804 คน และดำเนินกิจกรรมดังนี้ 1.1 กิจกรรมการส่งเสริมและพัฒนาบุคลิกภาพ คุณธรรม จริยธรรม ทักษะสำหรับศตวรรษที่ 21 โดยมีนักศึกษาชั้นปีที่ 4 จำนวน 389 คน และนักศึกษาชั้นปีที่ 5 จำนวน 415 คน เข้าร่วมกิจกรรม
กลยุทธ์ที่ 3 สร้างผู้มีปัญญาและพึ่งพาตนเอง			
โครงการที่ 9 พัฒนานักศึกษาครูด้วยแนวทางหลักปรัชญาเศรษฐกิจพอเพียง			
ตัวชี้วัดที่ 23 จำนวนของนักศึกษาครูที่เข้ารับการพัฒนาด้วยแนวทางหลักปรัชญาของเศรษฐกิจพอเพียง	960 คน	- ✘	23) จำนวนของนักศึกษาครูที่เข้ารับการพัฒนาด้วยแนวทางหลักปรัชญาของเศรษฐกิจพอเพียง จำนวน คน กิจกรรมที่ดำเนินการได้แก่ (อยู่ระหว่างดำเนินการ)
กลยุทธ์ที่ 4 สร้างบัณฑิตและครูที่มีมาตรฐานสากล			
โครงการที่ 10 ยกระดับมาตรฐานสมรรถนะบัณฑิตครูสู่ความเป็นเลิศ			
ตัวชี้วัด 24 จำนวนครูประจำการและศิษย์เก่าในโรงเรียนที่เข้าร่วมโครงการ ได้รับการ Reskill - Up-skill and Newskill ศาสตร์วิชาการทางการศึกษาและศาสตร์การสอนตามความต้องการของโรงเรียน	30 คน	- ✘	24) จำนวนครูประจำการและศิษย์เก่าในโรงเรียนที่เข้าร่วมโครงการ ได้รับการ Reskill - Up-skill and Newskill ศาสตร์วิชาการทางการศึกษาและศาสตร์การสอนตามความต้องการของโรงเรียน จำนวน คน กิจกรรมที่ดำเนินการได้แก่ (อยู่ระหว่างดำเนินการ)
ตัวชี้วัดที่ 25 จำนวนครูประจำการ และศิษย์เก่า ในโรงเรียนที่เข้าร่วมโครงการ	30 คน	- ✘	25) จำนวนครูประจำการ และศิษย์เก่า ในโรงเรียนที่เข้าร่วมโครงการสามารถนำความรู้ ความเข้าใจ ไปใช้ประโยชน์ในการพัฒนาตนเอง และพัฒนาผู้เรียน จำนวน คน กิจกรรมที่ดำเนินการได้แก่ (อยู่ระหว่างดำเนินการ)

ตารางที่ 19 (ต่อ) ผลการดำเนินงานของตัวชี้วัดตามแผนปฏิบัติการเชิงยุทธศาสตร์มหาวิทยาลัยราชภัฏพระนคร ประจำปีงบประมาณ พ.ศ. 2566

หน่วย : ตัวชี้วัด

ยุทธศาสตร์มหาวิทยาลัย/เป้าประสงค์/ ตัวชี้วัดกลยุทธ์	ค่าเป้าหมาย	ผลการ ดำเนินงาน	ผลการดำเนินงานของตัวชี้วัด
สามารถนำความรู้ ความเข้าใจ ไปใช้ ประโยชน์ในการพัฒนาตนเอง และพัฒนา ผู้เรียน			
ตัวชี้วัดที่ 26. จำนวนนักศึกษาครูทุกชั้นปีมี สมรรถนะตามเกณฑ์ที่กำหนด	960 คน	1,028 คน ✓	<p>26) จำนวนนักศึกษาครูทุกชั้นปีมีสมรรถนะตามเกณฑ์ที่กำหนด จำนวน 954 คน กิจกรรมที่ดำเนินการได้แก่ (อยู่ระหว่างดำเนินการ)</p> <p>1. วิทยาลัยการฝึกหัดครู ได้ดำเนินกิจกรรมพัฒนาสมรรถนะให้กับนักศึกษา โดยนักศึกษาเข้าร่วมกิจกรรม จำนวน 50 คน และดำเนินกิจกรรมดังนี้</p> <p>1.1 กิจกรรมการเสริมสร้างคุณลักษณะความเป็นครูมืออาชีพ และเสริมสร้างความเป็นพลเมืองที่เข้มแข็ง โดยนักศึกษาชั้นปีที่ 3 เข้าร่วมจำนวน 50 คน</p> <p>1.2 กิจกรรมการส่งเสริมและพัฒนาบุคลิกภาพ คุณธรรม จริยธรรม ทักษะสำหรับศตวรรษที่ 21 โดยมีนักศึกษาชั้นปีที่ 4 จำนวน 389 คน และนักศึกษาชั้นปีที่ 5 จำนวน 415 คน เข้าร่วมกิจกรรม</p> <p>1.3 กิจกรรมการพัฒนาสมรรถนะวิชาชีพครูเพื่อส่งเสริมการเรียนรู้ในศตวรรษที่ 21 สำหรับบุคลากรทางการศึกษา ศิษย์เก่า และนักศึกษาครู นักศึกษาเข้าร่วมจำนวน 100 คน</p> <p>1.4 กิจกรรมเสริมสร้างความรู้และทักษะสำหรับการเป็นครูผู้สอนภาษาอังกฤษมืออาชีพตามเกณฑ์มาตรฐานวิชาชีพครู โดยนักศึกษาวิทยาลัยการฝึกหัดครู ชั้นปีที่ 2 เข้าร่วมการอบรม จำนวน 24 คน ได้ฝึกปฏิบัติกิจกรรมด้านการสอนทักษะการฟัง-พูดภาษาอังกฤษ</p> <p>1.5 กิจกรรมพัฒนานักศึกษาครูปฐมวัยสู่การเป็นครูวิถีใหม่อย่างมืออาชีพในศตวรรษที่ 21 นักศึกษาเข้าร่วมจำนวน 50 คน</p>

ตารางที่ 19 (ต่อ) ผลการดำเนินงานของตัวชี้วัดตามแผนปฏิบัติการเชิงยุทธศาสตร์มหาวิทยาลัยราชภัฏพระนคร ประจำปีงบประมาณ พ.ศ. 2566

หน่วย : ตัวชี้วัด

ยุทธศาสตร์มหาวิทยาลัย/เป้าประสงค์/ ตัวชี้วัดกลยุทธ์	ค่าเป้าหมาย	ผลการ ดำเนินงาน	ผลการดำเนินงานของตัวชี้วัด
ตัวชี้วัดที่ 27 จำนวนนักศึกษาชั้นปีที่ 3 และบัณฑิตครู (จบชั้นปีที่4) ผ่านเกณฑ์การสอบใบประกอบวิชาชีพครู	300 คน	- ✘	27) จำนวนนักศึกษาชั้นปีที่ 3 และบัณฑิตครู (จบชั้นปีที่4) ผ่านเกณฑ์การสอบใบประกอบวิชาชีพครู จำนวน คน กิจกรรมที่ดำเนินการได้แก่ (อยู่ระหว่างดำเนินการ)
ตัวชี้วัดที่ 28 จำนวนบัณฑิตครูสามารถสอบบรรจุได้สูงกว่าค่าเฉลี่ยระดับประเทศ	ร้อยละ 25	- ✘	28) จำนวนบัณฑิตครูสามารถสอบบรรจุได้สูงกว่าค่าเฉลี่ยระดับประเทศ ร้อยละ กิจกรรมที่ดำเนินการได้แก่ (อยู่ระหว่างดำเนินการ)
ตัวชี้วัดที่ 29 ร้อยละบัณฑิตครูในรอบ 1 ปี ที่ผ่านมามีงานทำ	ร้อยละ 90	- ✘	29) ร้อยละบัณฑิตครูในรอบ 1 ปี ที่ผ่านมามีงานทำ ร้อยละ ... กิจกรรมที่ดำเนินการได้แก่ (อยู่ระหว่างดำเนินการ)
กลยุทธ์ที่ 5 พัฒนาเครือข่ายความร่วมมือจัดการศึกษา			
โครงการที่ 11 โครงการยกระดับคุณภาพการศึกษาโรงเรียนขนาดเล็กสังกัด สพฐ โรงเรียน ตชด และโรงเรียนกองทุนการศึกษา(ศาสตร์พระราชา)			
ตัวชี้วัดที่ 30 จำนวนโรงเรียนโรงเรียนขนาดเล็กสังกัด สพฐ. โรงเรียน ตชด.และโรงเรียนกองทุนการศึกษา ที่เข้าร่วมการยกระดับคุณภาพการศึกษา	30 โรงเรียน	15 โรงเรียน ✘	30) จำนวนโรงเรียนโรงเรียนขนาดเล็กสังกัด สพฐ. โรงเรียน ตชด.และโรงเรียนกองทุนการศึกษา ที่เข้าร่วมการยกระดับคุณภาพการศึกษา จำนวน 15 คน กิจกรรมที่ดำเนินการได้แก่ (อยู่ระหว่างดำเนินการ) 1. วิทยาลัยการฝึกหัดครู ได้ดำเนินกิจกรรมและมีโรงเรียนโรงเรียนขนาดเล็กสังกัด สพฐ. โรงเรียน ตชด.และโรงเรียนกองทุนการศึกษา ที่เข้าร่วมการยกระดับคุณภาพการศึกษา จำนวน 15 โรงเรียน กิจกรรมที่ดำเนินการได้แก่ 1. กิจกรรมการพัฒนาทักษะการจัดการเรียนรู้เชิงรุก (Active Learning) ของครูผู้สอนในเครือข่ายโรงเรียนขนาดเล็กเพื่อพัฒนาสมรรถนะผู้เรียนระดับประถมศึกษา มีโรงเรียนในอำเภอเมืองนครนายก ตอบรับเข้าร่วมกิจกรรม จำนวน 15 โรงเรียน ครูและผู้บริหารตอบรับเข้าร่วมการอบรมทั้งสิ้น 69 คน
ตัวชี้วัดที่ 31 ร้อยละผลสัมฤทธิ์ทางการเรียนของนักเรียนในโรงเรียนขนาดเล็ก สังกัด สพฐ. โรงเรียน ตชด.และโรงเรียนกองทุนการศึกษา มีพัฒนาการที่สูงขึ้น	ร้อยละ 3	- ✘	31) ร้อยละผลสัมฤทธิ์ทางการเรียนของนักเรียนในโรงเรียนขนาดเล็ก สังกัด สพฐ. โรงเรียน ตชด.และโรงเรียนกองทุนการศึกษา มีพัฒนาการที่สูงขึ้น ร้อยละ กิจกรรมที่ดำเนินการได้แก่ (อยู่ระหว่างดำเนินการ)

ตารางที่ 19 (ต่อ) ผลการดำเนินงานของตัวชี้วัดตามแผนปฏิบัติการเชิงยุทธศาสตร์มหาวิทยาลัยราชภัฏพระนคร ประจำปีงบประมาณ พ.ศ. 2566

หน่วย : ตัวชี้วัด

ยุทธศาสตร์มหาวิทยาลัย/เป้าประสงค์/ ตัวชี้วัดกลยุทธ์	ค่าเป้าหมาย	ผลการ ดำเนินงาน	ผลการดำเนินงานของตัวชี้วัด
ยุทธศาสตร์ที่ 3 พัฒนาคุณภาพการศึกษา			
เป้าประสงค์ นวัตกรรมสร้างสรรค์			
กลยุทธ์ที่ 1 บูรณาการการสอน วิจัย บริการ ยึดหยุ่นตามอัธยาศัย			
โครงการที่ 12 โครงการพัฒนา Soft Skill ด้วยกระบวนการวิศวกรสังคม (ศาสตร์พระราชา)			
ตัวชี้วัดที่ 32 ร้อยละนักศึกษาทั้งหมดของ มหาวิทยาลัยมีทักษะวิศวกรสังคม	ร้อยละ 40	ร้อยละ 1.09 x	<p>32) ร้อยละนักศึกษาทั้งหมดของมหาวิทยาลัยมีทักษะวิศวกรสังคม จำนวน 98 จากนักศึกษาทั้งหมด 8,988 คน หรือ ร้อยละ 0.76 กิจกรรมที่ดำเนินการได้แก่ (อยู่ระหว่างดำเนินการ)</p> <p>1. คณะวิทยาการจัดการ ดำเนินการจัดกิจกรรมพัฒนานักศึกษาด้วยทักษะวิศวกรสังคม และมีนักศึกษาเข้าร่วมกิจกรรม จำนวน 80 คน มีกิจกรรมดังนี้</p> <p>1.1 กิจกรรมพัฒนา Soft Skill ด้วยกระบวนการวิศวกรสังคม</p> <ul style="list-style-type: none"> - รุ่น 1 กิจกรรม “เตรียมความพร้อมพัฒนาทักษะบัณฑิตวิศวกรสังคมสำหรับนักศึกษาคณะวิทยาการจัดการ” นักศึกษาได้รับการพัฒนาทักษะ ณ มหาวิทยาลัยราชภัฏพระนคร จำนวน 50 คน และมีความพึงพอใจ ระดับ 4.15 - รุ่น 2 กิจกรรม “ลงพื้นที่เป้าหมาย เพื่อเก็บข้อมูลด้วยการใช้กระบวนการวิศวกรสังคม” ณ ตำบลบางใหญ่ จังหวัดนนทบุรี ผู้เข้าร่วมกิจกรรม จำนวน 59 คน ผลประเมินคุณภาพการจัดกิจกรรม ระดับ 4.18 - รุ่น 3 กิจกรรม Pitching Idea Group โดยนักศึกษาจะนำเสนอโครงการวิศวกรสังคม หลังจากลงทะเบียนข้อมูลในพื้นที่ทั้งหมด 3 กลุ่ม กิจกรรมนี้ผู้เข้าร่วม จำนวน 23 คน ผลประเมินคุณภาพการจัดกิจกรรม ระดับ 4.06 1.2 กิจกรรมอบรมพัฒนาทักษะการวางแผนทางการแและการลงทุนในโลกยุคใหม่ (สร้าง content Upskill-Reskill) โดยนักศึกษาสาขาวิชาเศรษฐศาสตร์บัณฑิต เข้าร่วมจำนวน 30 คน <p>2. สำนักศิลปะและวัฒนธรรม ดำเนินการจัดกิจกรรมพัฒนานักศึกษาด้วยทักษะวิศวกรสังคม และมีนักศึกษาเข้าร่วมกิจกรรม จำนวน 18 คน มีกิจกรรมดังนี้</p>

ตารางที่ 19 (ต่อ) ผลการดำเนินงานของตัวชี้วัดตามแผนปฏิบัติการเชิงยุทธศาสตร์มหาวิทยาลัยราชภัฏพระนคร ประจำปีงบประมาณ พ.ศ. 2566

หน่วย : ตัวชี้วัด

ยุทธศาสตร์มหาวิทยาลัย/เป้าประสงค์/ ตัวชี้วัดกลยุทธ์	ค่าเป้าหมาย	ผลการ ดำเนินงาน	ผลการดำเนินงานของตัวชี้วัด
			1.1 กิจกรรม Train the Trainer & Retreat หลักสูตรการพัฒนา Soft Skills ด้วยกระบวนการวิศวกรสังคม จำนวน นักศึกษาเข้าร่วมกิจกรรม 18 คน
ตัวชี้วัดที่ 33 ร้อยละความพึงพอใจผู้ใช้บัณฑิตต่อสมรรถนะ ทักษะ และคุณลักษณะของบัณฑิตที่ผ่านกระบวนการ “วิศวกรสังคม” (มีทั้ง Hard Skills เฉพาะทาง และ Soft Skills แห่งศตวรรษที่ 21)	ร้อยละ 70	- ✘	33) ร้อยละความพึงพอใจผู้ใช้บัณฑิตต่อสมรรถนะ ทักษะ และคุณลักษณะของบัณฑิตที่ผ่านกระบวนการ “วิศวกรสังคม” (มีทั้ง Hard Skills เฉพาะทาง และ Soft Skills แห่งศตวรรษที่ 21) ร้อยละ กิจกรรมที่ดำเนินการได้แก่ (อยู่ระหว่างดำเนินการ)
ตัวชี้วัดที่ 34 จำนวน Social Enterprise และสถานประกอบการท้องถิ่นโดยนักศึกษา/บัณฑิตมหาวิทยาลัย	2 แห่ง	- ✘	34) จำนวน Social Enterprise และสถานประกอบการท้องถิ่นโดยนักศึกษา/บัณฑิตมหาวิทยาลัย จำนวน คน กิจกรรมที่ดำเนินการได้แก่ (อยู่ระหว่างดำเนินการ)
ตัวชี้วัดที่ 35 ร้อยละของบัณฑิตที่ผ่านกระบวนการ “วิศวกรสังคม” มีงานทำหรือประกอบอาชีพภายใน 6 เดือนหลังสำเร็จการศึกษา	ร้อยละ 70	- ✘	35) ร้อยละของบัณฑิตที่ผ่านกระบวนการ “วิศวกรสังคม” มีงานทำหรือประกอบอาชีพภายใน 6 เดือนหลังสำเร็จการศึกษา ร้อยละ กิจกรรมที่ดำเนินการได้แก่ (อยู่ระหว่างดำเนินการ)
ตัวชี้วัดที่ 36 จำนวนนวัตกรรมเพื่อสังคม/นวัตกรรมชุมชน ของมหาวิทยาลัยมีการรับรองการนำผลงานไปใช้ประโยชน์หรือการสร้างผลกระทบที่ชัดเจนต่อสังคม/ชุมชน/ท้องถิ่น	6 ผลงาน	- ✘	36) จำนวนนวัตกรรมเพื่อสังคม/นวัตกรรมชุมชน ของมหาวิทยาลัยมีการรับรองการนำผลงานไปใช้ประโยชน์หรือการสร้างผลกระทบที่ชัดเจนต่อสังคม/ชุมชน/ท้องถิ่น จำนวน ผลงาน กิจกรรมที่ดำเนินการได้แก่ (อยู่ระหว่างดำเนินการ)

ตารางที่ 19 (ต่อ) ผลการดำเนินงานของตัวชี้วัดตามแผนปฏิบัติการเชิงยุทธศาสตร์มหาวิทยาลัยราชภัฏพระนคร ประจำปีงบประมาณ พ.ศ. 2566

หน่วย : ตัวชี้วัด

ยุทธศาสตร์มหาวิทยาลัย/เป้าประสงค์/ ตัวชี้วัดกลยุทธ์	ค่าเป้าหมาย	ผลการ ดำเนินงาน	ผลการดำเนินงานของตัวชี้วัด
ตัวชี้วัดที่ 37 จำนวนผลการวิจัยและบริการวิชาการเพื่อการพัฒนาในพื้นที่ภูมิภาค (Research/Service in Region) หรือผลงานทางวิชาการรับใช้สังคม	5 ผลงาน	- x	37) จำนวนผลการวิจัยและบริการวิชาการเพื่อการพัฒนาในพื้นที่ภูมิภาค (Research/Service in Region) หรือผลงานทางวิชาการรับใช้สังคม จำนวน ผลงาน กิจกรรมที่ดำเนินการได้แก่ (อยู่ระหว่างดำเนินการ)
กลยุทธ์ที่ 2 พัฒนาหลักสูตรได้มาตรฐานสากล			
โครงการที่ 13 พัฒนาและปรับปรุงหลักสูตรที่เป็นความต้องการของตลาดแรงงานและเข้าสู่มาตรฐานสากล			
ตัวชี้วัดที่ 38 จำนวนหลักสูตรที่ได้รับมาตรฐานวิชาชีพ หรือหลักสูตรที่จัดการเรียนรู้แบบบูรณาการกับการทำงาน	16 หลักสูตร	3 หลักสูตร x	38. จำนวนหลักสูตรที่ได้รับมาตรฐานวิชาชีพ หรือหลักสูตรที่จัดการเรียนรู้แบบบูรณาการกับการทำงาน จำนวน 3 หลักสูตร กิจกรรมที่ดำเนินการได้แก่ (อยู่ระหว่างดำเนินการ) <ol style="list-style-type: none"> 1. สำนักส่งเสริมวิชาการและงานทะเบียน ได้ดำเนินการพัฒนา/ปรับปรุงหลักสูตร จำนวน 2 หลักสูตร ได้แก่ <ol style="list-style-type: none"> 1.1 หลักสูตรรัฐประศาสนศาสตร์ (ป.เอก) 1.2 หลักสูตรหมวดวิชาศึกษาทั่วไป 2. วิทยาลัยการฝึกหัดครู ได้ดำเนินการพัฒนา/ปรับปรุงหลักสูตร จำนวน 1 หลักสูตร 14 สาขาวิชา ได้แก่ <ol style="list-style-type: none"> 1. หลักสูตรครุศาสตร์บัณฑิต สาขาสังคมศึกษา วิทยาลัยการฝึกหัดครู 2. หลักสูตรครุศาสตร์บัณฑิต สาขานาฏศิลป์ศึกษา วิทยาลัยการฝึกหัดครู 3. หลักสูตรครุศาสตร์บัณฑิต สาขาการประถมศึกษา วิทยาลัยการฝึกหัดครู 4. หลักสูตรครุศาสตร์บัณฑิต สาขาภาษาอังกฤษ วิทยาลัยการฝึกหัดครู 5. หลักสูตรครุศาสตร์บัณฑิต สาขาคณิตศาสตร์ วิทยาลัยการฝึกหัดครู 6. หลักสูตรครุศาสตร์บัณฑิต สาขาวิทยาศาสตร์ทั่วไป วิทยาลัยการฝึกหัดครู 7. หลักสูตรครุศาสตร์บัณฑิต สาขาการศึกษาปฐมวัย วิทยาลัยการฝึกหัดครู 8. หลักสูตรครุศาสตร์บัณฑิต สาขาฟิสิกส์ วิทยาลัยการฝึกหัดครู

ตารางที่ 19 (ต่อ) ผลการดำเนินงานของตัวชี้วัดตามแผนปฏิบัติการเชิงยุทธศาสตร์มหาวิทยาลัยราชภัฏพระนคร ประจำปีงบประมาณ พ.ศ. 2566

หน่วย : ตัวชี้วัด

ยุทธศาสตร์มหาวิทยาลัย/เป้าประสงค์/ ตัวชี้วัดกลยุทธ์	ค่าเป้าหมาย	ผลการ ดำเนินงาน	ผลการดำเนินงานของตัวชี้วัด
			9. หลักสูตรครุศาสตร์บัณฑิต สาขาภาษาไทย วิทยาลัยการฝึกหัดครู 10. หลักสูตรครุศาสตร์บัณฑิต สาขาคอมพิวเตอร์ศึกษา วิทยาลัยการฝึกหัดครู 11. หลักสูตรครุศาสตร์บัณฑิต สาขาดนตรีศึกษา วิทยาลัยการฝึกหัดครู 12. หลักสูตรครุศาสตร์บัณฑิต สาขาพลศึกษา วิทยาลัยการฝึกหัดครู 13. หลักสูตรครุศาสตร์บัณฑิต สาขาพระพุทธศาสนา วิทยาลัยการฝึกหัดครู 14. หลักสูตรครุศาสตร์บัณฑิต สาขาวิชาอุตสาหกรรมศิลป์ (4ปี) คณะเทคโนโลยีอุตสาหกรรม
กลยุทธ์ 3 ส่งเสริมให้อาจารย์มีศักยภาพตามเกณฑ์			
โครงการที่ 14 พัฒนาอาจารย์ให้มีศักยภาพตามเกณฑ์มาตรฐานหลักสูตร			
ตัวชี้วัดที่ 39 ร้อยละของอาจารย์ที่มี ตำแหน่งทางวิชาการในรอบปี	ร้อยละ 3	ร้อยละ 1.83 x	39. ร้อยละของอาจารย์ที่มีตำแหน่งทางวิชาการในรอบปี จำนวน 7 คน จากจำนวนอาจารย์ทั้งสิ้น 382 คน คิดเป็นร้อยละ 1.83 กิจกรรมที่ดำเนินการได้แก่ (อยู่ระหว่างดำเนินการ) 1. สำนักงานสภามหาวิทยาลัย ดำเนินกิจกรรมจัดประชุมคณะกรรมการในการขอกำหนดตำแหน่งทางวิชาการ ดังนี้ 1.1 ประชุมคณะกรรมการพิจารณาตำแหน่งทางวิชาการ จำนวน 3 ครั้ง 1.2 ประชุมผู้ทรงคุณวุฒิประเมินผลงานทางวิชาการ จำนวน 21 ครั้ง 1.3 อาจารย์ที่มีตำแหน่งทางวิชาการ จำนวน 7 คน ดังนี้ 1) ได้รับแต่งตั้งระดับรองศาสตราจารย์ จำนวน 2 คน 2) ได้รับแต่งตั้งระดับผู้ช่วยศาสตราจารย์ จำนวน 5 คน
ตัวชี้วัดที่ 40 จำนวนผลงานวิจัย พัฒนา และนวัตกรรมที่สามารถนำไปยื่นขอจด ทรัพย์สินทางปัญญา/ บัญชีนวัตกรรมที่ คณะกรรมการตรวจสอบคุณสมบัติผลงาน	5 ผลงาน	- x	40. จำนวนผลงานวิจัย พัฒนา และนวัตกรรมที่สามารถนำไปยื่นขอจดทรัพย์สินทางปัญญา/ บัญชีนวัตกรรมที่คณะกรรมการ ตรวจสอบคุณสมบัติผลงานนวัตกรรมที่ขอขึ้นทะเบียนบัญชีนวัตกรรมไทยอนุมัติ ผลงาน - (อยู่ระหว่างดำเนินงาน)

ตารางที่ 19 (ต่อ) ผลการดำเนินงานของตัวชี้วัดตามแผนปฏิบัติการเชิงยุทธศาสตร์มหาวิทยาลัยราชภัฏพระนคร ประจำปีงบประมาณ พ.ศ. 2566

หน่วย : ตัวชี้วัด

ยุทธศาสตร์มหาวิทยาลัย/เป้าประสงค์/ ตัวชี้วัดกลยุทธ์	ค่าเป้าหมาย	ผลการ ดำเนินงาน	ผลการดำเนินงานของตัวชี้วัด
นวัตกรรมที่ขอขึ้นทะเบียนบัญชีนวัตกรรม ไทยอนุมัติ			
ตัวชี้วัดที่ 41. จำนวนบทความที่ตีพิมพ์และ เผยแพร่ในวารสารวิชาการ 41.1 จำนวนบทความที่ตีพิมพ์และเผยแพร่ ในวารสารวิชาการระดับชาติ 41.2 จำนวนบทความที่ตีพิมพ์และเผยแพร่ ในวารสารวิชาการระดับนานาชาติ	70 บทความ 20 บทความ	- ✘	41. จำนวนบทความที่ตีพิมพ์และเผยแพร่ในวารสารวิชาการ จำนวน บทความ 41.1 จำนวนบทความที่ตีพิมพ์และเผยแพร่ในวารสารวิชาการระดับชาติ จำนวน บทความ 41.2 จำนวนบทความที่ตีพิมพ์และเผยแพร่ในวารสารวิชาการระดับนานาชาติ จำนวน บทความ
กลยุทธ์ที่ 4 พัฒนาทักษะในศตวรรษที่ 21			
โครงการที่ 15 พัฒนาทักษะความรู้ ให้มีทักษะที่พึงประสงค์ในศตวรรษที่ 21 ประกอบด้วย 4 กลุ่มหลัก ได้แก่ (1) กลุ่มวิชาหลัก (2) กลุ่มทักษะชีวิตและอาชีพ (3) กลุ่มทักษะการเรียนรู้และนวัตกรรม (4) กลุ่ม ทักษะสารสนเทศ สื่อ และเทคโนโลยี			
โครงการที่ 16 ยกระดับคุณภาพ มาตรฐานการจัดการเรียนรู้ระดับบัณฑิตศึกษา			
ตัวชี้วัดที่ 42. จำนวนกิจกรรมพัฒนา นักศึกษาให้เกิดคุณลักษณะบัณฑิตใน ศตวรรษที่ 21	50 กิจกรรม	21 กิจกรรม ✘	42. จำนวนกิจกรรมพัฒนานักศึกษาให้เกิดคุณลักษณะบัณฑิตในศตวรรษที่ 21 จำนวน 21 กิจกรรม กิจกรรมที่ดำเนินการได้แก่ (อยู่ระหว่างดำเนินการ) 1. วิทยาลัยการฝึกหัดครู ได้ดำเนินการจัดกิจกรรมพัฒนานักศึกษาให้เกิดคุณลักษณะบัณฑิตในศตวรรษที่ 21 จำนวน 6 กิจกรรม ดังนี้ 1.1 กิจกรรมการพัฒนาสมรรถนะนักศึกษาวิชาชีพครูเพื่อนำไปสู่การเป็นครูมืออาชีพในศตวรรษที่ 21 (ป.บัณฑิต) 1.2 กิจกรรมเสริมสร้างความรู้และทักษะสำหรับการเป็นครูผู้สอนภาษาอังกฤษมืออาชีพตามเกณฑ์มาตรฐานวิชาชีพครู 1.3 กิจกรรมพัฒนานักศึกษาครูปฐมวัยสู่การเป็นครูวิถีใหม่อย่างมืออาชีพในศตวรรษที่ 21 1.4 กิจกรรมการเสริมสร้างคุณลักษณะความเป็นครูมืออาชีพ และเสริมสร้างความเป็นพลเมืองที่เข้มแข็ง

ตารางที่ 19 (ต่อ) ผลการดำเนินงานของตัวชี้วัดตามแผนปฏิบัติการเชิงยุทธศาสตร์มหาวิทยาลัยราชภัฏพระนคร ประจำปีงบประมาณ พ.ศ. 2566

หน่วย : ตัวชี้วัด

ยุทธศาสตร์มหาวิทยาลัย/เป้าประสงค์/ ตัวชี้วัดกลยุทธ์	ค่าเป้าหมาย	ผลการดำเนินงาน	ผลการดำเนินงานของตัวชี้วัด
			<p>1.5 กิจกรรมการส่งเสริมและพัฒนาบุคลิกภาพ คุณธรรม จริยธรรม ทักษะสำหรับศตวรรษที่ 21</p> <p>1.6 กิจกรรมการพัฒนาสมรรถนะวิชาชีพครูเพื่อส่งเสริมการเรียนรู้ในศตวรรษที่ 21 สำหรับบุคลากรทางการศึกษา ศิษย์เก่า และนักศึกษาครู</p> <p>2. คณะวิทยาการจัดการ ได้ดำเนินการจัดกิจกรรมพัฒนานักศึกษาให้เกิดคุณลักษณะบัณฑิตในศตวรรษที่ 21 จำนวน 7 กิจกรรม ดังนี้</p> <p>2.1 กิจกรรมการบริหารจัดการคุณภาพระดับบัณฑิตศึกษา (บัณฑิตศึกษา M.B.A.) อบรมเชิงปฏิบัติการ “เทคนิคการใช้โปรแกรมสำเร็จรูปเพื่อการจัดการเอกสารและการนำเสนองาน ตามมาตรฐานบัณฑิตศึกษา และการจัดทำบรรณานุกรม ด้วยโปรแกรม Endnote เพื่อยกระดับการเขียนโครงวิทยานิพนธ์หรือการค้นคว้าอิสระ</p> <p>2.2 กิจกรรมการเตรียมความพร้อมการฝึกงานในสายงานบริการ</p> <p>2.3 กิจกรรมการพัฒนา Soft Skill ด้วยกระบวนการวิศวกรสังคม จำนวน 3 รุ่น</p> <ul style="list-style-type: none"> - รุ่น 1 กิจกรรม “เตรียมความพร้อมพัฒนาทักษะบัณฑิตวิศวกรสังคมสำหรับนักศึกษาคณะวิทยาการจัดการ” นักศึกษาได้รับการพัฒนาทักษะ ณ มหาวิทยาลัยราชภัฏพระนคร - รุ่น 2 กิจกรรม “ลงพื้นที่เป้าหมาย เพื่อเก็บข้อมูลด้วยการใช้กระบวนการวิศวกรสังคม” ณ ตำบลบางใหญ่ จังหวัดนนทบุรี - รุ่น 3 กิจกรรม Pitching Idea Group ณ มหาวิทยาลัยราชภัฏพระนคร <p>2.4 กิจกรรมอบรมพัฒนาทักษะการวางแผนทางการเนและการลงทุนในโลกยุคใหม่ (สร้าง content Upskill-Reskill) โดยนักศึกษาสาขาวิชาเศรษฐศาสตร์บัณฑิต เข้าร่วมจำนวน 30 คน</p> <p>2.5 กิจกรรมอบรมพัฒนาทักษะในการสร้างสรรค์นวัตกรรมเพื่อทำนุบำรุงศิลปวัฒนธรรม และเผยแพร่ภูมิปัญญาท้องถิ่น หัวข้อ การผลิตมิวสิควิดีโอสร้างสรรค์กับมูลนิธิสื่อเพื่อสุขภาวะ (มสส.)</p>

ตารางที่ 19 (ต่อ) ผลการดำเนินงานของตัวชี้วัดตามแผนปฏิบัติการเชิงยุทธศาสตร์มหาวิทยาลัยราชภัฏพระนคร ประจำปีงบประมาณ พ.ศ. 2566

หน่วย : ตัวชี้วัด

ยุทธศาสตร์มหาวิทยาลัย/เป้าประสงค์/ ตัวชี้วัดกลยุทธ์	ค่าเป้าหมาย	ผลการ ดำเนินงาน	ผลการดำเนินงานของตัวชี้วัด
			<p>2.6 กิจกรรมเตรียมความพร้อมนักศึกษาภาพปกติก่อนเข้าสู่สถานประกอบการนิเทศศาสตร์ นักศึกษาสาขาวิชานิเทศศาสตร์เข้าร่วมกิจกรรม จำนวน 100 คน</p> <p>2.7 กิจกรรมนำเสนอผลงานนักศึกษาสาขาวิชานิเทศศาสตร์ ชั้นปีที่ 3-4 ภาค กศ.พบ. จำนวน 38 คน</p> <p>3. คณะวิทยาศาสตร์และเทคโนโลยี ได้ดำเนินการจัดกิจกรรมพัฒนานักศึกษาให้เกิดคุณลักษณะบัณฑิตในศตวรรษที่ 21 จำนวน 2 กิจกรรม ดังนี้</p> <p>2.1 กิจกรรมพัฒนานักศึกษาให้เกิดคุณลักษณะของบัณฑิตที่พึงประสงค์สำหรับการจัดการเรียนการสอนภาคปดิดคณะวิทยาศาสตร์และเทคโนโลยี</p> <p>2.2 กิจกรรมพัฒนานักศึกษาให้เกิดคุณลักษณะของบัณฑิตที่พึงประสงค์สำหรับการจัดการเรียนการสอนภาค กศ.พบ. ของคณะวิทยาศาสตร์และเทคโนโลยี</p> <p>4. คณะเทคโนโลยีอุตสาหกรรม ได้ดำเนินการจัดกิจกรรมพัฒนานักศึกษาให้เกิดคุณลักษณะบัณฑิตในศตวรรษที่ 21 จำนวน 3 กิจกรรม ดังนี้</p> <p>4.1 กิจกรรมการพัฒนาทักษะทางภาษาและการใช้สื่ออย่างสร้างสรรค์</p> <p>4.2 กิจกรรมพัฒนาทักษะสารสนเทศและเทคโนโลยี</p> <p>4.3 กิจกรรม</p> <p>5. โรงเรียนมัธยมสาธิตวัดพระศรีมหาธาตุฯ ได้ดำเนินการจัดกิจกรรมพัฒนานักศึกษาให้เกิดคุณลักษณะบัณฑิตในศตวรรษที่ 21 จำนวน 3 กิจกรรม ดังนี้</p> <p>5.1 กิจกรรมกีฬาคณะสีสัมพันธ์</p> <p>5.2 กิจกรรมกีฬาสาธิตราชภัฏสัมพันธ์</p> <p>5.3 กิจกรรมพัฒนาทักษะกระบวนการคิด กระบวนการแก้ปัญหา และพัฒนาเจตคติที่ดีต่อวิชาคณิตศาสตร์</p>

ตารางที่ 19 (ต่อ) ผลการดำเนินงานของตัวชี้วัดตามแผนปฏิบัติการเชิงยุทธศาสตร์มหาวิทยาลัยราชภัฏพระนคร ประจำปีงบประมาณ พ.ศ. 2566

หน่วย : ตัวชี้วัด

ยุทธศาสตร์มหาวิทยาลัย/เป้าประสงค์/ ตัวชี้วัดกลยุทธ์	ค่าเป้าหมาย	ผลการ ดำเนินงาน	ผลการดำเนินงานของตัวชี้วัด
ตัวชี้วัดที่ 43 ร้อยละการได้งานหรือประกอบอาชีพหลังสำเร็จการศึกษาภายในระยะเวลา 1 ปี	ร้อยละ 70	- ✘	43. ร้อยละการได้งานหรือประกอบอาชีพหลังสำเร็จการศึกษาภายในระยะเวลา 1 ปี ร้อยละ กิจกรรมที่ดำเนินการได้แก่ (อยู่ระหว่างดำเนินการ)
ตัวชี้วัดที่ 44 นักศึกษามหาวิทยาลัยราชภัฏพระนครมีทักษะการสื่อสาร ทักษะการทำงานร่วมกับผู้อื่นโดยปราศจากข้อขัดแย้ง และทักษะการอยู่รอด	>3.51 คะแนนความพึงพอใจของผู้ใช้บัณฑิต	- ✘	44. นักศึกษามหาวิทยาลัยราชภัฏพระนครมีทักษะการสื่อสาร ทักษะการทำงานร่วมกับผู้อื่นโดยปราศจากข้อขัดแย้ง และทักษะการอยู่รอด ระดับ กิจกรรมที่ดำเนินการได้แก่ (อยู่ระหว่างดำเนินการ)
โครงการที่ 17 พัฒนาสมรรถนะภาษาอังกฤษในศตวรรษที่ 21 สำหรับนักศึกษา (ศาสตร์พระราชา)			
ตัวชี้วัดที่ 45 ร้อยละของนักศึกษาชั้นปีที่ 1 ที่ได้รับการอบรมภาษาอังกฤษเพื่อปรับพื้นฐานก่อนเรียน	ร้อยละ 100	- ✘	45. ร้อยละของนักศึกษาชั้นปีที่ 1 ที่ได้รับการอบรมภาษาอังกฤษเพื่อปรับพื้นฐานก่อนเรียน ร้อยละ กิจกรรมที่ดำเนินการได้แก่ (อยู่ระหว่างดำเนินการ)
ตัวชี้วัดที่ 46 ร้อยละของนักศึกษาชั้นปีที่ 2 ที่เข้ารับการอบรมภาษาอังกฤษเทียบเท่าเกณฑ์ CEFR ระดับ A2	ร้อยละ 100	- ✘	46. ร้อยละของนักศึกษาชั้นปีที่ 2 ที่เข้ารับการอบรมภาษาอังกฤษเทียบเท่าเกณฑ์ CEFR ระดับ A2 ร้อยละ กิจกรรมที่ดำเนินการได้แก่ (อยู่ระหว่างดำเนินการ)
ตัวชี้วัดที่ 47 ร้อยละของนักศึกษาชั้นปีที่ 3 ที่เข้ารับการอบรมภาษาอังกฤษเทียบเท่าเกณฑ์ CEFR ระดับ B1	ร้อยละ 100	- ✘	47. ร้อยละของนักศึกษาชั้นปีที่ 3 ที่เข้ารับการอบรมภาษาอังกฤษเทียบเท่าเกณฑ์ CEFR ระดับ B1 ร้อยละ กิจกรรมที่ดำเนินการได้แก่ (อยู่ระหว่างดำเนินการ)
ตัวชี้วัดที่ 48 ร้อยละของนักศึกษาชั้นปีสุดท้ายที่ผ่านเกณฑ์การวัดผล CEFR ระดับ B1	ร้อยละ 50	- ✘	48. ร้อยละของนักศึกษาชั้นปีสุดท้ายที่ผ่านเกณฑ์การวัดผล CEFR ระดับ B1 ร้อยละ กิจกรรมที่ดำเนินการได้แก่ (อยู่ระหว่างดำเนินการ)

ตารางที่ 19 (ต่อ) ผลการดำเนินงานของตัวชี้วัดตามแผนปฏิบัติการเชิงยุทธศาสตร์มหาวิทยาลัยราชภัฏพระนคร ประจำปีงบประมาณ พ.ศ. 2566

หน่วย : ตัวชี้วัด

ยุทธศาสตร์มหาวิทยาลัย/เป้าประสงค์/ ตัวชี้วัดกลยุทธ์	ค่าเป้าหมาย	ผลการ ดำเนินงาน	ผลการดำเนินงานของตัวชี้วัด
โครงการที่ 18 พัฒนาสมรรถนะและทักษะด้านดิจิทัล สำหรับนักเรียน นักศึกษา ประชาชน (ศาสตร์พระราช)			
ตัวชี้วัดที่ 49 ร้อยละนักศึกษาชั้นปีที่ 4 ผ่านเกณฑ์ IC3/ ICDL/ เทียบเท่า/ ตามที่มหาวิทยาลัยกำหนด	ร้อยละ 50	- x	49. ร้อยละนักศึกษาชั้นปีที่ 4 ผ่านเกณฑ์ IC3/ ICDL/ เทียบเท่า/ ตามที่มหาวิทยาลัยกำหนด ร้อยละ กิจกรรมที่ดำเนินการได้แก่ (อยู่ระหว่างดำเนินการ) 1. สำนักวิทยบริการและเทคโนโลยีสารสนเทศ ดำเนินกิจกรรมส่งเสริมสมรรถนะและทักษะด้านดิจิทัลสำหรับนักเรียนนักศึกษา และบุคลากรทางการศึกษา ให้กับนักศึกษาชั้นปีที่ 4 จำนวน 585 คน
กลยุทธ์ที่ 5 มีการประกันคุณภาพการศึกษา ทุกมิติ			
โครงการที่ 19 พัฒนาระบบประกันคุณภาพการศึกษาสู่ความเป็นเลิศ			
ตัวชี้วัดที่ 50 มีฐานข้อมูลศิษย์เก่าและจัดกิจกรรมสัมพันธ์เพื่อขยายเครือข่าย	1 ฐานข้อมูล	7 ฐานข้อมูล ✓	50. มีฐานข้อมูลศิษย์เก่าและจัดกิจกรรมสัมพันธ์เพื่อขยายเครือข่าย จำนวน 7 ฐานข้อมูล ได้แก่ 1. ฐานข้อมูลศิษย์เก่ามหาวิทยาลัยราชภัฏพระนคร กองพัฒนานักศึกษา 2. ฐานข้อมูลศิษย์เก่าคณะวิทยาศาสตร์และเทคโนโลยี 3. ฐานข้อมูลศิษย์เก่าวิทยาลัยการฝึกหัดครู 4. ฐานข้อมูลศิษย์เก่าคณะวิทยาการจัดการ 5. ฐานข้อมูลศิษย์เก่าคณะมนุษยศาสตร์และสังคมศาสตร์ 6. ฐานข้อมูลศิษย์เก่าคณะเทคโนโลยีอุตสาหกรรม 7. ฐานข้อมูลสมาคมศิษย์เก่า มหาวิทยาลัยราชภัฏพระนคร
ตัวชี้วัดที่ 51 ผลการประเมินคุณภาพของมหาวิทยาลัยตามเกณฑ์การประกันคุณภาพการศึกษา	ไม่ต่ำกว่า 3.51 คะแนน	- x	51. ผลการประเมินคุณภาพของมหาวิทยาลัยตามเกณฑ์การประกันคุณภาพการศึกษา - ประเมินผลเดือนกันยายน 2566
ตัวชี้วัดที่ 52 ผลการประเมินคุณธรรมและความโปร่งใส (ITA)	ไม่ต่ำกว่า 85 คะแนน	- x	52. ผลการประเมินคุณธรรมและความโปร่งใส (ITA) - ประเมินผลเดือนสิงหาคม 2566

ตารางที่ 19 (ต่อ) ผลการดำเนินงานของตัวชี้วัดตามแผนปฏิบัติการเชิงยุทธศาสตร์มหาวิทยาลัยราชภัฏพระนคร ประจำปีงบประมาณ พ.ศ. 2566

หน่วย : ตัวชี้วัด

ยุทธศาสตร์มหาวิทยาลัย/เป้าประสงค์/ ตัวชี้วัดกลยุทธ์	ค่าเป้าหมาย	ผลการ ดำเนินงาน	ผลการดำเนินงานของตัวชี้วัด
ยุทธศาสตร์ที่ 4 พัฒนาระบบบริหารจัดการ			
เป้าประสงค์ ยึดหลักธรรมาภิบาล			
กลยุทธ์ที่ 1 ปรับโครงสร้างการบริหารจัดการ			
โครงการที่ 20 ปรับโครงสร้างการบริหารจัดการ			
ตัวชี้วัดที่ 53 จำนวนข้อบังคับ/กฎ ระเบียบ/ประกาศ ที่ปรับปรุงให้ทันสมัย ด้วยหลักธรรมาภิบาล	5 ระเบียบ/ ข้อบังคับ/ ประกาศ	7 ข้อบังคับ มหาวิทยาลัย ✓	53) จำนวนข้อบังคับ/กฎ ระเบียบ/ประกาศ ที่ปรับปรุงให้ทันสมัยด้วยหลักธรรมาภิบาล จำนวน 7 ข้อบังคับ หน่วยงานดำเนิน กิจกรรมดังนี้ 1. กองบริหารงานบุคคล ดำเนินการปรับปรุงข้อบังคับ/กฎ ระเบียบ/ประกาศ ที่ปรับปรุงให้ทันสมัยด้วยหลักธรรมาภิบาล ดังนี้ 1) ข้อบังคับมหาวิทยาลัยราชภัฏพระนคร จำนวน 2 เรื่อง 1.1) ข้อบังคับมหาวิทยาลัยราชภัฏพระนคร ว่าด้วยคุณสมบัติและวิธีการสรรหานายกสภามหาวิทยาลัย 1.2) ข้อบังคับมหาวิทยาลัยราชภัฏพระนคร ว่าด้วยคุณสมบัติและวิธีการได้มาซึ่งกรรมการสภามหาวิทยาลัยผู้ทรงคุณวุฒิ 1.3) ข้อบังคับมหาวิทยาลัยราชภัฏพระนคร ว่าด้วยคุณสมบัติและวิธีการสรรหาอธิการบดี 1.4) ข้อบังคับมหาวิทยาลัยราชภัฏพระนคร ว่าด้วยการบริหารพัสดุวิทยาลัย (ฉบับที่ 2) พ.ศ. 2565 1.5) ข้อบังคับมหาวิทยาลัยราชภัฏพระนคร ว่าด้วยการบริหารและการดำเนินงานวิทยาลัยพยาบาลพัฒนา (ฉบับที่ 3) พ.ศ. 2565 1.6) ข้อบังคับมหาวิทยาลัยราชภัฏพระนคร ว่าด้วยคุณสมบัติและวิธีการสรรหาหัวหน้าหน่วยงานในระดับคณะ พ.ศ. 2565 1.7) ข้อบังคับมหาวิทยาลัยราชภัฏพระนคร ว่าด้วยประมวลจริยธรรม พ.ศ. 2565
กลยุทธ์ที่ 2 กำหนดภาระงานครอบคลุม พันธกิจ			
โครงการที่ 21 ภาระงานครอบคลุม พันธกิจ			

ตารางที่ 19 (ต่อ) ผลการดำเนินงานของตัวชี้วัดตามแผนปฏิบัติการเชิงยุทธศาสตร์มหาวิทยาลัยราชภัฏพระนคร ประจำปีงบประมาณ พ.ศ. 2566

หน่วย : ตัวชี้วัด

ยุทธศาสตร์มหาวิทยาลัย/เป้าประสงค์/ ตัวชี้วัดกลยุทธ์	ค่าเป้าหมาย	ผลการ ดำเนินงาน	ผลการดำเนินงานของตัวชี้วัด
ตัวชี้วัดที่ 54 จำนวนโครงการ/กิจกรรม บุคลากรสายสนับสนุนเข้าสู่ตำแหน่งตาม สายงาน	1 โครงการ	- x	54. จำนวนโครงการ/กิจกรรมบุคลากรสายสนับสนุนเข้าสู่ตำแหน่งตามสายงาน (อยู่ระหว่างดำเนินงาน)
กลยุทธ์ที่ 3 พัฒนาบุคลากรทุกระดับ			
โครงการที่ 22 พัฒนาบุคลากร			
ตัวชี้วัดที่ 55 ร้อยละของบุคลากรสาย วิชาการและสายสนับสนุนเข้ารับการอบรม เพื่อพัฒนาความรู้ตามสายงาน/ศาสตร์ สาขาวิชา	ร้อยละ 70	ร้อยละ 3.85	<p>55. ร้อยละของบุคลากรสายวิชาการและสายสนับสนุนเข้ารับการอบรมเพื่อพัฒนาความรู้ตามสายงาน/ศาสตร์สาขาวิชา จำนวน 31 คน จากบุคลากรจำนวนทั้งสิ้น 805 คน คิดเป็นร้อยละ 3.85 โดยมีกิจกรรมดังนี้ (อยู่ระหว่างดำเนินงาน)</p> <p>1. คณะวิทยาศาสตร์และเทคโนโลยี ได้จัดกิจกรรมพัฒนาความรู้ตามสายงาน/ศาสตร์สาขาวิชา โดยมีบุคลากรได้รับการพัฒนา จำนวน 16 คน หรือร้อยละ 14.29 กิจกรรมดังนี้</p> <p>1.1 กิจกรรมพัฒนาศักยภาพบุคลากรทุกระดับและสายงาน “อบรมเชิงปฏิบัติการการออกแบบหลักสูตรบนฐานผลลัพธ์การเรียนรู้ (Outcome-Based Education: OBE)” บุคลากรเข้าร่วมอบรม จำนวน 16 คน จากจำนวนบุคลากรของคณะฯ จำนวนทั้งสิ้น 112 คน คิดเป็นร้อยละ 14.29</p> <p>2. คณะเทคโนโลยีอุตสาหกรรม ได้จัดกิจกรรมพัฒนาความรู้ตามสายงาน/ศาสตร์สาขาวิชา โดยมีบุคลากรได้รับการพัฒนา จำนวน 1 คน หรือร้อยละ 1.30 กิจกรรมดังนี้</p> <p>2.1 บุคลากรสายวิชาการ เข้าร่วมกิจกรรมการพัฒนาหลักสูตรอุตสาหกรรมเชรามิกส์ (หลักสูตรกลาง) 1 คน จากบุคลากรจำนวนทั้งสิ้น 77 คน คิดเป็นร้อยละ 1.30</p> <p>3. สำนักศิลปะและวัฒนธรรม ได้จัดกิจกรรมพัฒนาความรู้ตามสายงาน/ศาสตร์สาขาวิชา โดยมีบุคลากรได้รับการพัฒนา จำนวน 14 คน หรือร้อยละ 100 กิจกรรมดังนี้</p> <p>3.1 กิจกรรมอบรมเชิงปฏิบัติการ เรื่อง Mindfulness for Effective Working บุคลากรเข้ารับการอบรม จำนวน 14 คน จากบุคลากรจำนวนทั้งสิ้น 14 คน คิดเป็นร้อยละ 100</p>

ตารางที่ 19 (ต่อ) ผลการดำเนินงานของตัวชี้วัดตามแผนปฏิบัติการเชิงยุทธศาสตร์มหาวิทยาลัยราชภัฏพระนคร ประจำปีงบประมาณ พ.ศ. 2566

หน่วย : ตัวชี้วัด

ยุทธศาสตร์มหาวิทยาลัย/เป้าประสงค์/ ตัวชี้วัดกลยุทธ์	ค่าเป้าหมาย	ผลการ ดำเนินงาน	ผลการดำเนินงานของตัวชี้วัด
กลยุทธ์ที่ 4 ศักยภาพการบริหารจัดการ สมรรถนะการบริการ			
โครงการที่ 23 ปรับปรุง/พัฒนาศักยภาพการบริหารจัดการ			
ตัวชี้วัดที่ 56 ระดับคะแนนความพึงพอใจต่อการรับรู้ข่าวสารของบุคลากรภายในมหาวิทยาลัย	ระดับ 4	- ✘	56) ระดับคะแนนความพึงพอใจต่อการรับรู้ข่าวสารของบุคลากรภายในมหาวิทยาลัย (อยู่ระหว่างดำเนินงาน)
ตัวชี้วัดที่ 57 ระดับความพึงพอใจของผู้รับบริการที่มีต่อมหาวิทยาลัย	ไม่น้อยกว่า 3.51	- ✘	57) ระดับความพึงพอใจของผู้รับบริการที่มีต่อมหาวิทยาลัย (อยู่ระหว่างดำเนินงาน)
ตัวชี้วัดที่ 58 ระบบบริหารจัดการที่มีประสิทธิภาพและประสิทธิผล	5 ระบบ	17 ระบบ	58) ระบบบริหารจัดการที่มีประสิทธิภาพและประสิทธิผล จำนวน 17 ระบบ ได้แก่ 1. มหาวิทยาลัยราชภัฏพระนคร จัดทำระบบการศึกษาหลักสูตรออนไลน์ Mooc จำนวน 1 ระบบ 2. สำนักวิทยบริการและเทคโนโลยีสารสนเทศ ใช้ระบบสารสนเทศในการดำเนินงานด้านงบประมาณ จำนวน 8 ระบบ ดังนี้ 2.1 ระบบห้องสมุดอัตโนมัติ 2.2 ระบบการเรียนการสอนออนไลน์(https://exam.pnru.ac.th/login) 2.3 ระบบขอสอบรอบออนไลน์ (https://retest.pnru.ac.th/login) 2.4 พัฒนาระบบรับสมัคร สำหรับโรงเรียนมัธยมสาธิตวัดพระศรีมหาธาตุ (https://satit.pnru.ac.th/) 2.5 พัฒนาระบบรับสมัครใหม่ สำหรับมหาวิทยาลัยราชภัฏพระนคร (https://admission.pnru.ac.th) 2.6 ระบบบริหารจัดการวุฒิบัตร (https://cert.pnru.ac.th) 2.7 ระบบลงทะเบียนอบรม (https://training.pnru.ac.th) 2.8 ระบบเยี่ยมชมมหาวิทยาลัย (https://360.pnru.ac.th)

ตารางที่ 19 (ต่อ) ผลการดำเนินงานของตัวชี้วัดตามแผนปฏิบัติการเชิงยุทธศาสตร์มหาวิทยาลัยราชภัฏพระนคร ประจำปีงบประมาณ พ.ศ. 2566

หน่วย : ตัวชี้วัด

ยุทธศาสตร์มหาวิทยาลัย/เป้าประสงค์/ ตัวชี้วัดกลยุทธ์	ค่าเป้าหมาย	ผลการดำเนินงาน	ผลการดำเนินงานของตัวชี้วัด
			<p>3. สำนักงานอธิการบดี ใช้ระบบเอกสารอิเล็กทรอนิกส์เพื่อส่งเอกสาร และการลงนามเอกสาร ลดการใช้กระดาษ จำนวน 1 ระบบ</p> <p>4. กองนโยบายและแผน สำนักงานอธิการบดี ใช้ระบบสารสนเทศในการดำเนินงานด้านงบประมาณ จำนวน 3ระบบ ดังนี้</p> <p>4.1 ระบบคำขอตั้งงบประมาณในการจัดทำงบประมาณประจำปี 4.2 ระบบติดตามและประเมินผล</p> <p>4.3 ระบบตรวจสอบเอกสารขออนุมัติเบิก – จ่ายงบประมาณ</p> <p>5. สำนักส่งเสริมวิชาการงานทะเบียน ใช้ระบบสารสนเทศในการดำเนินงานด้านการบริการนักศึกษา และคณาจารย์ จำนวน 3 ระบบ ดังนี้</p> <p>5.1 ระบบบริการการศึกษา 5.2 ระบบส่งเกรดออนไลน์</p> <p>5.3 ระบบฐานข้อมูลหลักสูตร ตามกรอบมาตรฐานคุณวุฒิระดับอุดมศึกษาแห่งชาติ มหาวิทยาลัยราชภัฏพระนคร (TQF)</p> <p>6. คณะมนุษยศาสตร์และสังคมศาสตร์ ใช้ระบบสารสนเทศในการดำเนินงานด้านระบบตัดยอดงบประมาณของคณะ จำนวน 1 ระบบ</p> <p>7. คณะวิทยาศาสตร์และเทคโนโลยี ใช้ระบบสารสนเทศในการกำกับติดตามผลการประเมินการปฏิบัติราชการของบุคลากรสายวิชาการ (file manager) จำนวน 1 ระบบ</p>
กลยุทธ์ที่ 5 บุคลากรมั่นคงก้าวหน้า ในอาชีพ			
โครงการที่ 24 พัฒนาบุคคลให้เข้าสู่ระดับตำแหน่งตามสายงาน(สายสนับสนุน)			
ตัวชี้วัดที่ 59 จำนวนคู่มือและผลงานเชิงวิเคราะห์ของบุคลากรสายสนับสนุนที่ใช้ประกอบการประเมิน เข้าสู่ระดับตำแหน่งสายงาน	20 เล่ม	- x	59. จำนวนคู่มือและผลงานเชิงวิเคราะห์ของบุคลากรสายสนับสนุนที่ใช้ประกอบการประเมิน เข้าสู่ระดับตำแหน่งสายงาน (อยู่ระหว่างดำเนินงาน)

ตารางที่ 19 (ต่อ) ผลการดำเนินงานของตัวชี้วัดตามแผนปฏิบัติการเชิงยุทธศาสตร์มหาวิทยาลัยราชภัฏพระนคร ประจำปีงบประมาณ พ.ศ. 2566

หน่วย : ตัวชี้วัด

ยุทธศาสตร์มหาวิทยาลัย/เป้าประสงค์/ ตัวชี้วัดกลยุทธ์	ค่าเป้าหมาย	ผลการ ดำเนินงาน	ผลการดำเนินงานของตัวชี้วัด
ตัวชี้วัดที่ 60 จำนวนบุคลากรสายสนับสนุน ที่เข้าสู่ตำแหน่งตามสายงานที่สูงขึ้น	20 คน	- ✘	60. จำนวนบุคลากรสายสนับสนุนที่เข้าสู่ตำแหน่งตามสายงานที่สูงขึ้น (อยู่ระหว่างดำเนินงาน)

ที่มา : ข้อมูลจากการรายงานผลการดำเนินงานกิจกรรมของหน่วยงาน ผ่านระบบฐานข้อมูล ที่เว็บไซต์ <http://etcserv2.pnru.ac.th/mplan/kpi/> ณ วันที่ 31 ธ.ค. 2565

หมายเหตุ : ผลการดำเนินงาน (**✘**) อยู่ระหว่างดำเนินการ

(**✓**) บรรลุค่าเป้าหมาย

ภาคผนวก

1. กนผ.0005/2566 เรื่อง แจ้งเวียน การดำเนินกิจกรรมตามแผนบริหารงบประมาณ การกำกับติดตาม และประเมินผลการดำเนินงาน
2. แผนบริหารงบประมาณ การกำกับติดตาม และประเมินผลการดำเนินงาน
3. กนผ.0055/2566 เรื่องรายงานปรับงบประมาณคงเหลือจาก ไตรมาส 1 เป็น งบประมาณเหลือจ่าย ประจำปีงบประมาณ พ.ศ. 2566

กลุ่มตรวจสอบภายใน

เลขที่รับ 10/2566
วันที่ 10 ม.ค. 66
เวลา 10:59 น.

วิทยาลัยการฝึกหัดครู	สถาบันวิจัยและพัฒนา	คณะมนุษยศาสตร์ และสังคมศาสตร์	กองบริหารงานบุคคล
เลขที่รับ 30/2566 วันที่ 10 ม.ค. 66 เวลา 09:30 น.	เลขที่รับ 36/2566 วันที่ 10 ม.ค. 66 เวลา 09:29 น.	เลขที่รับ 33/2566 วันที่ 10 ม.ค. 66 เวลา 09:29 น.	เลขที่รับ 37/2566 วันที่ 10 ม.ค. 66 เวลา 09:27 น.

คณะวิทยาศาสตร์และเทคโนโลยี	กองอาคารสถานที่และสิ่งแวดล้อม	คณะวิทยาการจัดการ	กองคลัง
เลขที่รับ 53/2566 วันที่ 10 ม.ค. 66 เวลา 09:06 น.	เลขที่รับ 32/2566 วันที่ 10 ม.ค. 66 เวลา 09:05 น.	เลขที่รับ 21/2566 วันที่ 10 ม.ค. 66 เวลา 08:59 น.	เลขที่รับ 123/2566 วันที่ 10 ม.ค. 66 เวลา 08:59 น.



บันทึกข้อความ

ส่วนราชการ สนอ. กองนโยบายและแผน โทร.๐๒-๕๔๔-๘๕๓๔ ๐๒-๕๔๔-๘๕๓๗ ๐๒-๕๔๔-๘๕๓๐

ที่ กนผ. ๐๐๐๕/๒๕๖๖

วันที่ ๙ มกราคม ๒๕๖๖

เรื่อง แจ้งเวียน การดำเนินกิจกรรมตามแผนบริหารงบประมาณการกำกับติดตาม และประเมินผลการดำเนินงาน

เรียน คณบดี/ผู้อำนวยการสถาบัน/สำนัก/หัวหน้ากลุ่มงาน/ศูนย์/ผู้อำนวยการกอง

เพื่อให้การเบิกจ่ายงบประมาณโครงการและกิจกรรมต่าง ๆ ของหน่วยงานเป็นไปตามแผนปฏิบัติงาน และเกิดประโยชน์สูงสุดต่อการบริหารงบประมาณในภาพรวมของมหาวิทยาลัย ขอให้หน่วยงานพิจารณา ดำเนินการดังนี้

๑. โครงการ/กิจกรรม ที่ไม่ดำเนินการตามแผนปฏิบัติงานที่หน่วยงานกำหนดไว้ จะต้องดำเนินการจัดทำ การขอปรับแผนการดำเนินงาน ตามแบบ กนผ.๐๒ ก่อนสิ้นไตรมาส ๓ วันทำการ

๒. โครงการที่ดำเนินการแล้วมีเงินคงเหลือและมีความประสงค์จะดำเนินการต่อในไตรมาสถัดไปให้จัดทำ แบบ กนผ.๐๒ และให้ดำเนินการในไตรมาส ถัดไปทันที ภายในระยะเวลา ๓๐ วัน

๓. ในการเสนอขอปรับแผนการใช้จ่ายงบประมาณ ตามแบบ กนผ.๐๒ สามารถดำเนินการได้เพียง ๑ ครั้งต่อ ๑ รหัสกิจกรรม

หากไม่สามารถดำเนินการหลังจากขอปรับแผนการดำเนินงานโครงการ/กิจกรรม มหาวิทยาลัยจะ พิจารณาปรับแผนการดำเนินงานมาใช้ดำเนินการในโครงการพัฒนามหาวิทยาลัยต่อไป

ทั้งนี้สำหรับ เงินเดือนพนักงานมหาวิทยาลัย ค่าใช้จ่ายในการบริหารสำนักงาน ค่าตอบแทนการสอน/ การสอบ งบลงทุน รายจ่ายประจำ และงบกลางที่อธิการบดีอนุมัติให้ดำเนินการเบิกจ่ายงบประมาณตามปกติ โดยไม่ต้องรายงานตามแบบ กนผ.๐๒

จึงเรียนมาเพื่อโปรดทราบและพิจารณาดำเนินการ

กาญจนาภรณ์

(นางสาวกาญจนาภรณ์ ชินขัติ)

ปฏิบัติหน้าที่ในตำแหน่งผู้อำนวยการกองนโยบายและ

แผน

๐๙ ม.ค. ๖๖ เวลา ๑๘:๐๖:๕๗ Non-PKI Server Sign

Signature Code : QgBBA-EIANQ-A&AEM-AMgBB

ความเห็น/ข้อสั่งการที่ ๑

รับทราบ มอบผู้ที่เกี่ยวข้องดำเนินการ

แผนบริหารงบประมาณ การกำกับติดตาม และประเมินผลการดำเนินงาน

มหาวิทยาลัยราชภัฏพระนครจัดทำแผนบริหารและติดตามงบประมาณ ประจำปีงบประมาณ พ.ศ. 2566 ภายในกรอบวงเงินงบประมาณรวม 776,851,800 บาท จำแนกเป็น งบประมาณแผ่นดิน (งปม.) จำนวน 541,204,700 บาท เงินรายได้จากการจัดการศึกษาภาคปกติ (บ.กศ.) จำนวน 176,014,900 บาท และเงินรายได้จากการจัดการศึกษาภาคพิเศษ (กศ.พบ.) จำนวน 59,632,200 บาท โดยหน่วยงานต่าง ๆ ของมหาวิทยาลัยได้เสนอโครงการ/กิจกรรม เพื่อเป็นกลไกขับเคลื่อนการพัฒนาตามแผนยุทธศาสตร์มหาวิทยาลัยราชภัฏพระนคร และทุกหน่วยงานจัดทำแผนปฏิบัติงานและแผนการบริหารงบประมาณ โดยหัวหน้าหน่วยงานกำกับ ติดตาม ตรวจสอบ และประเมินผลการดำเนินงานอย่างมีประสิทธิภาพและประสิทธิผล เพื่อให้การบริหารจัดการงบประมาณและแผนทางการเงินเป็นไปในทิศทางเดียวกัน มหาวิทยาลัยจึงได้กำหนดแผนบริหารและติดตามงบประมาณ ประจำปีงบประมาณ พ.ศ. 2566 ดังนี้

1. การบริหารและติดตามงบประมาณ
2. แนวปฏิบัติการบริหารจัดการงบประมาณ
3. เป้าหมายการเบิกจ่ายงบประมาณ
4. มาตรการการติดตามงบประมาณ
5. ประเมินผลโครงการ/กิจกรรม

การบริหารและติดตามงบประมาณ

เพื่อให้การบริหารและติดตามงบประมาณของหน่วยงาน และภาพรวมของมหาวิทยาลัยเป็นไปในทิศทางเดียวกัน จึงให้หน่วยงานดำเนินการ ดังนี้

1. จัดทำแผนปฏิบัติงาน ประจำปีงบประมาณ พ.ศ. 2566 ตามยุทธศาสตร์ แผนงาน โครงการ/กิจกรรม ที่มีรายละเอียดชัดเจน ทั้งเงื่อนไขเวลา หมวดรายจ่าย และวงเงินงบประมาณจำแนกตามไตรมาส โดยคณบดีลงนามการกำกับ ติดตาม และรายงานผล อธิการบดีลงนามอนุมัติการดำเนินงานตามแผนยุทธศาสตร์ ที่เสนอมหาวิทยาลัยในครั้งนี้

2. การบริหารงบประมาณและติดตาม โดยมีการรายงานคณะกรรมการบริหารมหาวิทยาลัย (กบ.) ทุกเดือน รวมถึงหน่วยงานต้องรายงานผลการดำเนินงานงบประมาณทุกโครงการ/กิจกรรม ทุกสิ้นไตรมาส 1, 2, 3 และ 4 ตามลำดับ คือ ไตรมาส 1 วันที่ 31 ธันวาคม พ.ศ. 2565 ไตรมาส 2 วันที่ 31 มีนาคม พ.ศ.

2566 ไตรมาส 3 วันที่ 30 มิถุนายน พ.ศ. 2566 และไตรมาส 4 วันที่ 30 กันยายน พ.ศ. 2566 โดยสรุปผลการดำเนินงานสังเคราะห์สรุปเป็นภาพรวมเสนอรายงานต่อ สภามหาวิทยาลัย

3. เมื่อเสร็จสิ้นโครงการ/กิจกรรม ผู้รับผิดชอบโครงการ/กิจกรรม ต้องประเมินผลและส่งแบบรายงานทุกครั้งที่เกิดกิจกรรมเสร็จสิ้นตามแผนปฏิบัติงาน โดยรายงานในระบบกองนโยบายและแผน และจัดส่งเอกสารรายงานผลพร้อมการขออนุมัติเบิก/จ่ายตามกำหนดเวลา

4. การขอปรับแผนปฏิบัติงาน หรือแผนการใช้จ่ายงบประมาณ หรือการโอนหมวดรายจ่าย ตามข้อบังคับมหาวิทยาลัยราชภัฏพระนคร ว่าด้วยการเงิน และทรัพย์สินของมหาวิทยาลัย พ.ศ. 2548 ในหมวด 4 วิธีการงบประมาณ ข้อ 20 กำหนดไว้ว่า **“ในกรณีที่มีความจำเป็นต้องเปลี่ยนแปลงรายการโอนหมวดรายจ่าย ให้อธิการบดีเป็นผู้มีอำนาจอนุมัติ โดยความเห็นชอบของคณะกรรมการบริหารมหาวิทยาลัย”**

5. หน่วยงานนำผลการประเมินโครงการ/กิจกรรมไปเป็นแนวทางการพัฒนาหน่วยงานและเตรียมการจัดทำแผนปฏิบัติงานในปีต่อไป

แนวปฏิบัติการบริหารจัดการงบประมาณ

เพื่อให้การขับเคลื่อนการพัฒนามหาวิทยาลัยเป็นไปอย่างต่อเนื่อง โดยเฉพาะการดำเนินงานตามโครงการและการเบิกจ่ายงบประมาณของมหาวิทยาลัย เป็นไปอย่างคุ้มค่า มีประสิทธิภาพและประสิทธิผล เกิดประโยชน์สูงสุดต่อการบริหารงบประมาณในภาพรวมของมหาวิทยาลัย อีกทั้งเพื่อให้การติดตามและรายงานการใช้งบประมาณเป็นไปตามแผนการที่กำหนด มหาวิทยาลัยจึงกำหนดแนวปฏิบัติการบริหารจัดการงบประมาณตามประเภทรายจ่าย ดังนี้

1. **งบบุคลากร** (เงินเดือนพนักงานมหาวิทยาลัย) เริ่มเบิกจ่ายได้ตั้งแต่ตุลาคม พ.ศ. 2565 – กันยายน พ.ศ. 2566
2. **งบดำเนินงาน** (ค่าตอบแทน ค่าใช้สอย ค่าวัสดุ และค่าสาธารณูปโภค)

2.1 งบประมาณแผ่นดิน ให้หน่วยงานเร่งรัดให้มีการดำเนินโครงการ/กิจกรรมให้เสร็จสิ้นภายในไตรมาส 1 – 3 และดำเนินการเบิกจ่ายให้เสร็จสิ้นภายในไตรมาส 3 (เว้นแต่ค่าสาธารณูปโภค และรายจ่ายประจำ)

กรณีหน่วยงานไม่สามารถดำเนินการเบิกจ่ายงบประมาณแผ่นดินได้ตามเป้าหมาย มหาวิทยาลัยอาจจะพิจารณาปรับลดงบประมาณและปรับแผนต่อไป

2.2 เงินนอกงบประมาณ ให้หน่วยงานเร่งรัดให้มีการดำเนินโครงการ/กิจกรรมให้เสร็จสิ้นภายในวันที่ 31 สิงหาคม พ.ศ. 2566 และดำเนินการเบิกจ่ายให้เสร็จสิ้นภายในวันที่ 15 กันยายน พ.ศ. 2566 เว้นแต่ รายการที่จะต้องเบิกจ่ายผูกพันไปจนถึง 30 กันยายน พ.ศ. 2566 รวมทั้งค่าสอนและค่านิเทศที่ดำเนินการต่อเนื่องถึงเดือนตุลาคม พ.ศ. 2566

2.3 มหาวิทยาลัยจะรวบรวมเงินเหลือจ่ายจากทุกหน่วยงาน เพื่อนำไปบริหารจัดการในรายการที่มีความจำเป็นเร่งด่วนและเกิดประโยชน์สูงสุดต่อมหาวิทยาลัย (เว้นแต่ รายการที่ได้ผูกพันไว้แล้ว) ตามกำหนดวันสิ้นสุดการส่งเรื่องเบิกจ่ายที่กองคลัง ตามข้อ 2.1 และ 2.2 โดยจะรวบรวมเงินเหลือจ่ายจากทุกหน่วยงานตามกำหนด ดังนี้

- 1) งบประมาณแผ่นดิน ในวันที่ 15 สิงหาคม พ.ศ. 2566
- 2) เงินนอกงบประมาณ ในวันที่ 15 กันยายน พ.ศ. 2566

2.4 สำหรับค่าสาธารณูปโภค (ค่าน้ำประปา ค่าไฟฟ้า ค่าโทรศัพท์) ค่าเช่า และค่าจ้างเหมาบริการ ให้เบิกจ่ายจากงบประมาณแผ่นดินก่อนเป็นลำดับแรก แล้วจึงเบิกจ่ายจากเงินนอกงบประมาณ

3. งบลงทุน (ค่าครุภัณฑ์ ค่าที่ดินและสิ่งก่อสร้าง)

3.1 หน่วยงานที่ได้รับจัดสรรงบประมาณ จะต้องจัดทำแผนการจัดซื้อ/จัดจ้าง งบลงทุนทุกประเภท คือ ค่าครุภัณฑ์ และค่าสิ่งก่อสร้าง โดยให้ดำเนินการเผยแพร่ประกาศจัดซื้อจัดจ้างจนถึงขั้นตอนได้ตัวผู้ขายหรือผู้รับจ้างไว้ก่อนได้ เว้นแต่ขั้นตอนการลงนามในสัญญาหรือข้อตกลงเป็นหนังสือให้ปฏิบัติตามเงื่อนไขที่กำหนดไว้ การจัดซื้อหรือการจัดจ้างจะมีการลงนามในสัญญาหรือข้อตกลงเป็นหนังสือได้ต่อเมื่อพระราชบัญญัติงบประมาณรายจ่ายประจำปีงบประมาณ พ.ศ. 2566 มีผลบังคับใช้ และได้รับจัดสรรงบประมาณรายจ่ายประจำปีงบประมาณ พ.ศ. 2566 จากสำนักงบประมาณแล้ว

3.2 ให้ทุกหน่วยงานที่ได้รับจัดสรรงบลงทุน ดำเนินการดังนี้

- 1) ค่าครุภัณฑ์ ดำเนินการตามแผนงานโดยจัดทำรายละเอียดคุณลักษณะที่ถูกต้องชัดเจนเป็นไปตามมาตรฐานครุภัณฑ์ และพระราชบัญญัติการจัดซื้อจัดจ้างและการบริหารพัสดุภาครัฐ พ.ศ. 2560
- 2) ปรับปรุง/สิ่งก่อสร้าง หน่วยงานประสานกับงานอาคารสถานที่และสิ่งแวดล้อม ในการจัดทำรายละเอียดรูปแบบรายการ และมอบงานพัสดุกกลางดำเนินการจัดจ้างต่อไป โดยให้เริ่มดำเนินการต่อเมื่อพระราชบัญญัติงบประมาณรายจ่าย ประจำปีงบประมาณ พ.ศ. 2566 มีผลบังคับใช้

3.3 การดำเนินการจัดหาพัสดุทุกรายการ หน่วยงานจะต้องดำเนินการให้เป็นไปตามระเบียบกระทรวงการคลัง ว่าด้วยการจัดซื้อจัดจ้างและการบริหารพัสดุภาครัฐ พ.ศ. 2560 และ/หรือของมหาวิทยาลัย

3.4 รายการที่ไม่สามารถดำเนินการได้ทันตามแผนการจัดซื้อจัดจ้าง หรือไม่สามารถดำเนินการตามขั้นตอนทางพัสดุได้ทัน ตามมติคณะรัฐมนตรี หรือตามมาตรการที่มหาวิทยาลัยกำหนด รายการนั้นอาจจะถูกรวบรวมเสนอมหาวิทยาลัย เพื่อพิจารณารายการใหม่ที่มีความจำเป็นเร่งด่วนและมีความพร้อมในการดำเนินการต่อไป

เป้าหมายการเบิกจ่ายเงินงบประมาณ

เพื่อให้เป็นไปตามที่สำนักงบประมาณ กำหนดให้ทุกสถาบันการศึกษารายงานผลการปฏิบัติงานและการใช้จ่ายงบประมาณแผ่นดินประจำปีงบประมาณ และให้มหาวิทยาลัยเร่งรัดติดตามการใช้จ่ายงบประมาณให้เป็นไปตามเป้าหมาย โดยมีเป้าหมายการเบิกจ่ายเงินงบประมาณรายจ่ายประจำ รายจ่ายลงทุนและในภาพรวม (โดยให้อิงเกณฑ์การติดตามในปีงบประมาณ พ.ศ. 2565 ไปพลางก่อน) ดังตารางที่ 14

ตารางที่ 14 เป้าหมายการเบิกจ่ายเงินงบประมาณ

รายไตรมาส	เป้าหมายการเบิกจ่ายงบประมาณ พ.ศ. 2566				
	รวมเป้าหมายการเบิกจ่าย	สิ้นไตรมาส 1 (31 ธ.ค. 65)	สิ้นไตรมาส 2 (31 มี.ค. 66)	สิ้นไตรมาส 3 (30 มิ.ย. 66)	สิ้นไตรมาส 4 (30 ก.ย. 66)
1. ร้อยละการเบิกจ่ายเงินงบประมาณรายจ่ายภาพรวม	93	30	21	21	21
2. ร้อยละการเบิกจ่ายเงินงบประมาณรายจ่ายประจำ	98	34	23	22	19
3. ร้อยละการเบิกจ่ายเงินงบประมาณรายจ่ายลงทุน	75	13	16	17	29

ที่มา : หนังสือกระทรวงการคลัง ด่วนที่สุด ที่ กค 0412.4/55436 ลงวันที่ 29 พฤศจิกายน 2564

ประกอบกับสภามหาวิทยาลัยมีนโยบายให้มหาวิทยาลัยดำเนินการติดตามการใช้จ่ายงบประมาณประจำปี แล้วรายงานให้สภามหาวิทยาลัยทราบทุกสิ้นไตรมาส ดังนั้น มหาวิทยาลัยราชภัฏพระนครจึงกำหนดเป้าหมายการเบิกจ่ายเงินงบประมาณ ประจำปีงบประมาณ พ.ศ. 2566 โดยใช้ค่าเป้าหมายการเบิกจ่ายเงินงบประมาณตามเกณฑ์ของกระทรวงการคลัง

นอกจากนั้น มหาวิทยาลัยได้เตรียมการรองรับการตรวจประเมินการประกันคุณภาพการศึกษา โดยคำนึงถึงตัวชี้วัดตามเกณฑ์การประเมิน

มาตรการการติดตามงบประมาณ

เพื่อให้การเบิกจ่ายเงินงบประมาณ ประจำปีงบประมาณ พ.ศ. 2566 เป็นไปตามเป้าหมายอย่างมีประสิทธิภาพ และสามารถรายงานให้สภามหาวิทยาลัยทราบทุกสิ้นไตรมาส มหาวิทยาลัยจึงมีมาตรการการติดตามงบประมาณ ประจำปีงบประมาณ พ.ศ. 2566 ดังนี้

1. หัวหน้าหน่วยงานทุกหน่วยงานลงนามคำรับรองการปฏิบัติราชการกับมหาวิทยาลัย
2. ผู้รับผิดชอบและผู้ร่วมดำเนินโครงการ/กิจกรรม ต้องดำเนินการตามแผนปฏิบัติงานที่กำหนดไว้ โดยนับเป็นภาระงานและเป็นผลงานในการประเมินผลการปฏิบัติงานประจำปี
3. ผู้รับผิดชอบโครงการ/กิจกรรมของหน่วยงานเมื่อดำเนินการโครงการ/กิจกรรม เสร็จสิ้นตามแผนปฏิบัติงาน ต้องส่งเรื่องเบิกจ่ายภายใน 7 วันทำการ พร้อมรายงานผลการปฏิบัติงานต่อหัวหน้าหน่วยงาน
4. สำนักงานอธิการบดี โดยกองนโยบายและแผน ประสานรวบรวมข้อมูลสรุปผลรายงานความก้าวหน้าตามแผนปฏิบัติงาน จากผู้รับผิดชอบโครงการ/กิจกรรมและหัวหน้าหน่วยงานภายในวันที่ 15 ของเดือนถัดไปทุกเดือน แล้วเสนอต่อคณะกรรมการบริหารมหาวิทยาลัย (กบ.)
5. ทุกเดือนและทุกสิ้นไตรมาส สำนักงานอธิการบดี โดยกองนโยบายและแผน ประสานรวบรวมรายงานสรุปผลติดตามความก้าวหน้าการดำเนินงานโครงการ/กิจกรรมตามแผนปฏิบัติงานจากทุกหน่วยงานโดยภาพรวม เสนอต่อ คณะกรรมการดำเนินงานของสภามหาวิทยาลัย ฝ่ายนโยบายและแผน งบประมาณและความเสี่ยง แล้วรายงานต่อสภามหาวิทยาลัย
6. กรณีที่โครงการ/กิจกรรมใดไม่ได้เริ่มดำเนินการตามแผนปฏิบัติงานภายใน 30 วัน ของไตรมาสที่ดำเนินโครงการ ผู้รับผิดชอบโครงการ/กิจกรรมต้องรายงานปัญหาตามแบบ กณผ.02 ต่อหัวหน้าหน่วยงาน/มหาวิทยาลัย/ และให้ดำเนินการในไตรมาสถัดไปทันที หากไม่ได้ดำเนินการหลังจากปรับแผนการดำเนินงานโครงการ/กิจกรรม มหาวิทยาลัยจะปรับงบประมาณมาดำเนินการในโครงการพัฒนามหาวิทยาลัยต่อไป

ทั้งนี้ ดังแผนภาพที่ 5 แสดงมาตรการการติดตามงบประมาณ ประจำปีงบประมาณ พ.ศ. 2566

แผนภาพที่ 5 มาตรการการติดตามงบประมาณ ประจำปีงบประมาณ พ.ศ. 2566

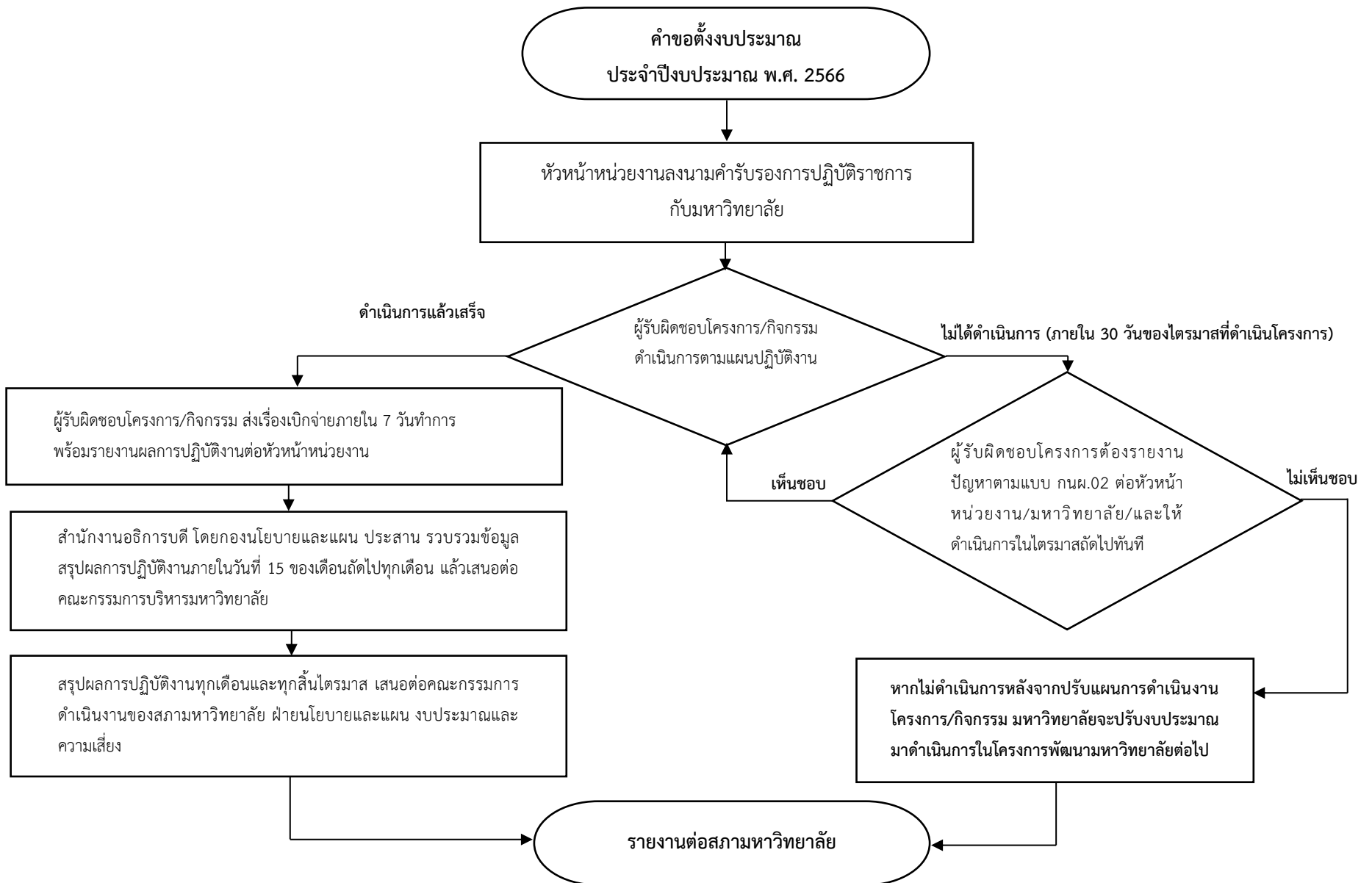

ประเมินผลโครงการ/กิจกรรม

มหาวิทยาลัยราชภัฏพระนครได้พัฒนากรอบแนวทางการกำกับ ติดตาม ตรวจสอบและประเมินผลตามแผนยุทธศาสตร์การพัฒนามหาวิทยาลัยราชภัฏพระนคร พ.ศ. 2566 – 2570 ซึ่งในปีงบประมาณ พ.ศ. 2566 มีแนวทางการประเมินผลโครงการ/กิจกรรม โดยคณะกรรมการติดตามตรวจสอบและประเมินผลโครงการตามแผนปฏิบัติงาน ประจำปีงบประมาณ ซึ่งแต่งตั้งโดยมหาวิทยาลัย การประเมินผลของคณะกรรมการชุดนี้เป็นการประเมินผลสรุปโครงการ/กิจกรรม และสังเคราะห์ภาพรวมเพื่อรายงานต่อคณะกรรมการบริหารมหาวิทยาลัย (กบ.) คณะกรรมการดำเนินงานของสภามหาวิทยาลัย ฝ่ายนโยบายและแผน งบประมาณและความเสี่ยง และสภามหาวิทยาลัยราชภัฏพระนคร



บันทึกข้อความ

ส่วนราชการ สนอ. กองนโยบายและแผน โทร.๐๒-๕๔๔-๘๕๗๔ ๐๒-๕๔๔-๘๕๒๗ ๐๒-๕๔๔-๘๕๓๐

ที่ กนผ. ๐๐๕๕/๒๕๖๖

วันที่ ๖ กุมภาพันธ์ ๒๕๖๖

เรื่อง รายงานปรับปรุงประมาณคงเหลือจาก ไตรมาส ๑ เป็นงบประมาณเหลือจ่าย ประจำปีงบประมาณ พ.ศ. ๒๕๖๖

เรียน คณบดี/ผู้อำนวยการสำนัก/สถาบัน

อ้างถึง บันทึกข้อความที่ กนผ.๐๐๔๑/๒๕๖๖ ลง ณ วันที่ ๒๔ มกราคม ๒๕๖๖ เรื่องขอให้ตรวจสอบผลการเบิกจ่ายงบประมาณกิจกรรมในไตรมาสที่ นั้น

เพื่อให้เป็นไปตามมาตรการกำกับติดตามผลการดำเนินงาน กองนโยบายและแผน จึงขอดำเนินการปรับแผนงบประมาณกิจกรรม ดังเอกสารแนบ มาดำเนินการเป็นค่าใช้จ่ายในการพัฒนาตามภารกิจจำเป็นของมหาวิทยาลัยต่อไป

จึงเรียนมาเพื่อโปรดทราบ

(นายพิชญาน ศรีสุทธิศิริ)

นักวิเคราะห์นโยบายและแผนกองนโยบายและแผน กอง
นโยบายและแผน

๐๖ ก.พ. ๖๖ เวลา ๑๔:๓๖:๕๖ Non-PKI Server Sign

Signature Code : OQBEA-EUAMQ-BEAEI-ARABB

ความเห็น/ข้อสั่งการที่ ๑

เรียน คณบดี /ผู้อำนวยการสำนัก/สถาบัน

กองนโยบายและแผน ขอแจ้งการปรับแผนงบประมาณกิจกรรม (ดังเอกสารแนบ) เพื่อนำงบประมาณคงเหลือจากการดำเนินการและงบประมาณคงเหลือจากกิจกรรมที่ดำเนินการไม่เป็นไปตามแผนการดำเนินงานในไตรมาสที่ ๑ มาดำเนินการเป็นค่าใช้จ่ายในการพัฒนาตามภารกิจจำเป็นของมหาวิทยาลัย

(นางสาวกาญจนาภรณ์ ชินบตี)

ปฏิบัติหน้าที่ในตำแหน่งผู้อำนวยการกองนโยบายและแผน

๐๗ ก.พ. ๖๖ เวลา ๐๙:๐๓:๑๕ , Non-PKI Server Sign , Signature Code : MgBFA-EYAMQ-AxAEU-ANwBE

ความเห็น/ข้อสั่งการที่ ๒

เรียน คณบดี

เพื่อโปรดพิจารณาสั่งการ

(นางรอมพร เพ็ชรเพ็ง)

หัวหน้าสำนักงานคณบดีคณะวิทยาศาสตร์และเทคโนโลยี

๐๗ ก.พ. ๖๖ เวลา ๐๙:๕๗:๔๔ , Non-PKI Server Sign , Signature Code : MQA๑A-DUARQ-AxAEI-AOAA๑

ความเห็น/ข้อสั่งการที่ ๓