



**รายงานผลการปฏิบัติงาน
ประจำปีงบประมาณ พ.ศ. 2565
มหาวิทยาลัยราชภัฏพระนคร**

เสนอการประชุมคณะกรรมการดำเนินงานของสภามหาวิทยาลัย ฝ่ายนโยบายและแผน งบประมาณและความเสี่ยง
ครั้งที่ 5/2565 วันอังคารที่ 16 ธันวาคม พ.ศ.2565

จัดทำโดย สำนักงานอธิการบดี มหาวิทยาลัยราชภัฏพระนคร

บทสรุปผู้บริหาร

การรายงานผลการปฏิบัติงาน ประจำปีงบประมาณ พ.ศ. 2565 (1 ตุลาคม 2564 – 30 กันยายน 2565) ได้ดำเนินการตามแผนปฏิบัติงาน ประจำปีงบประมาณ พ.ศ. 2565 ที่เป็นกลไกในการขับเคลื่อนการพัฒนาตามแผนยุทธศาสตร์มหาวิทยาลัยราชภัฏพระนคร พ.ศ. 2565 ซึ่งสอดคล้องกับวัตถุประสงค์ตามมาตรา 7 และภาระหน้าที่ตามมาตรา 8 แห่งพระราชบัญญัติมหาวิทยาลัยราชภัฏ พ.ศ. 2547 ที่กำหนดให้มหาวิทยาลัยราชภัฏเป็นสถาบันอุดมศึกษาเพื่อการพัฒนาท้องถิ่น ซึ่งรายงานผลฉบับนี้เป็นกรรายงานเพื่อติดตามและประเมินผลการดำเนินงานโครงการ/กิจกรรมตามแผนปฏิบัติงาน เป็นข้อมูลในการวางแผนบริหารจัดการงบประมาณให้มีประสิทธิภาพและประสิทธิผล และเพื่อเป็นแนวทางในการปรับปรุงและประเมิน แผนยุทธศาสตร์มหาวิทยาลัย

เมื่อสิ้นปีงบประมาณ ณ วันที่ 30 กันยายน 2565 ทุกหน่วยงานได้รายงานผลการปฏิบัติงานผ่านระบบการติดตามและประเมินผลของมหาวิทยาลัย ที่เว็บไซต์ <http://mis.pnru.ac.th/eproject/output.php> รวมทั้งรายงานจากกองคลัง สำนักงานอธิการบดี ซึ่งมหาวิทยาลัยได้นำข้อมูลรายงานจากทุกหน่วยงานมาประมวลผลเพื่อวิเคราะห์และสังเคราะห์เป็นรายงานผลการปฏิบัติงาน ประจำปีงบประมาณ พ.ศ. 2565 สรุปในภาพรวม 3 ด้าน ดังนี้ 1) ด้านการจัดสรรงบประมาณ 2) ด้านการเบิกจ่ายเงินงบประมาณ 3) ด้านการปฏิบัติงานตามแผนยุทธศาสตร์มหาวิทยาลัย

1. ด้านการจัดสรรงบประมาณ ประจำปีงบประมาณ พ.ศ. 2565

การจัดทำงบประมาณ ประจำปีงบประมาณ พ.ศ. 2565 มหาวิทยาลัยประมาณการรายรับประจำปีงบประมาณ พ.ศ. 2565 รวมทั้งสิ้น จำนวน 884,198,297 บาท ดังนี้

- 1) งบประมาณแผ่นดิน จำนวน 551,325,700 บาท
- 2) เงินรายได้จากการจัดการศึกษา จำนวน 306,597,100 บาท ซึ่งแบ่งเป็น
 - เงินรายได้จากการจัดการศึกษาภาคปกติ จำนวน 219,451,400 บาท
 - เงินรายได้จากการจัดการศึกษาภาคพิเศษ จำนวน 87,145,700 บาท
- 3) เงินรายได้อื่นจากหน่วยงานภายใน (ศูนย์วัฒนธรรมพระนคร หน่วยงานภายในมหาวิทยาลัยที่สามารถจัดหารายได้และมีข้อบังคับ ประกาศ ระเบียบ ในการดำเนินงานและการบริหารจัดการงบประมาณเป็นการเฉพาะ) จำนวน 26,275,497 บาท

นำมาจัดสรรงบประมาณเป็นวงเงินทั้งสิ้น จำนวน 815,992,078.73 บาท คิดเป็นร้อยละ 92.29 ของประมาณการรายรับทั้งหมด จำแนกดังนี้

- 1) งบประมาณแผ่นดิน จำนวน 551,325,700 บาท คิดเป็นร้อยละ 100 ของรายรับ
- 2) มหาวิทยาลัยได้จัดสรรเงินรายได้จากการจัดการศึกษา จำนวน 245,277,400 บาท คิดเป็นร้อยละ 80 ของประมาณการรายรับ ซึ่งแบ่งเป็น
 - เงินรายได้จากการจัดการศึกษาภาคปกติ จำนวน 175,560,900 บาท คิดเป็นร้อยละ 80
 - เงินรายได้จากการจัดการศึกษาภาคพิเศษ จำนวน 69,716,500 บาท คิดเป็นร้อยละ 80

3) รายได้อื่นจากหน่วยงานภายใน จากศูนย์วัฒนธรรมพระนคร ได้รับอนุมัติงบประมาณจากสภามหาวิทยาลัยฝ่ายธุรกิจ การลงทุน และเทคโนโลยีเพื่อการศึกษา จำนวน 19,388,978.73 บาท คิดเป็นร้อยละ 73.79 ดังตารางที่ 1

ตารางที่ 1 ประมาณการรายรับและประมาณการรายจ่ายที่ได้รับจัดสรร ประจำปีงบประมาณ พ.ศ. 2565

หน่วย : บาท

ประเภทงบประมาณ	ประมาณการรายรับ	ประมาณการรายจ่าย	
		จำนวนเงิน	ร้อยละ
1. งบประมาณแผ่นดิน	551,256,100 ¹	551,256,100	100
2. เงินรายได้จากการจัดการศึกษา	306,597,100	245,277,400	80.00
2.1 เงินรายได้จากการจัดการศึกษาภาคปกติ (บ.กศ.)	219,451,400	175,560,900	80.00
1) นักศึกษาระดับปริญญาตรี ภาคปกติ	176,671,200	141,336,900	80.00
2) โรงเรียนมัธยมสาธิตวัดพระศรีมหาธาตุฯ	19,624,800	15,699,800	80.00
3) ศูนย์สาธิตการบริหารและพัฒนาเด็กปฐมวัย	9,281,400	7,425,000	80.00
4) โรงเรียนประถมสาธิต มหาวิทยาลัยราชภัฏพระนคร	13,874,000	11,099,200	80.00
2.2 เงินรายได้จากการจัดการศึกษาภาคพิเศษ (กศ.พบ.)	87,145,700	69,716,500	80.00
1) นักศึกษาระดับปริญญาตรี ภาคพิเศษ	69,363,200	55,490,500	80.00
2) นักศึกษาระดับบัณฑิตศึกษา ภาคพิเศษ	17,782,500	14,226,000	80.00
รวมงบประมาณ (1+2)	857,853,200	796,533,500	92.85
3. รายได้อื่นจากหน่วยงานภายใน (ได้รับอนุมัติจากสภามหาวิทยาลัยฝ่ายธุรกิจ การลงทุนฯ)			
- ศูนย์วัฒนธรรมพระนคร	26,275,497	19,388,978.73	73.79
รวมงบประมาณทั้งสิ้น	884,128,697	815,922,478.73	92.29

ที่มา : คำขอต้งงบประมาณ ประจำปีงบประมาณ พ.ศ. 2565 มหาวิทยาลัยราชภัฏพระนคร และศูนย์วัฒนธรรมพระนคร

¹ มหาวิทยาลัยราชภัฏพระนคร ขอปรับลดวงเงินจัดสรรงบประมาณ ประจำปีงบประมาณ พ.ศ. 2565 ที่ อว 0644/2097 ลงวันที่ 10 สิงหาคม 2565 และมหาวิทยาลัยได้อนองงบประมาณรายจ่าย จำนวน 69,600 บาท จึงทำให้ประมาณการรายรับและประมาณการรายจ่ายงบประมาณแผ่นดินของมหาวิทยาลัยลดลงเหลือจำนวน 551,256,100 บาท

เมื่อจำแนกประมาณการรายจ่ายตามค่าใช้จ่าย แบ่งเป็น งบบุคลากร จำนวน 146,833,420 บาท คิดเป็นร้อยละ 18.44 งบดำเนินงาน จำนวน 178,512,380 บาท คิดเป็นร้อยละ 22.41 ค่าสาธารณูปโภค จำนวน 13,029,400 บาท คิดเป็นร้อยละ 1.64 งบลงทุน จำนวน 110,736,700 บาท คิดเป็นร้อยละ 13.90 และงบอุดหนุน จำนวน 347,371,600 บาท คิดเป็นร้อยละ 43.61 ดังตารางที่ 2

ตารางที่ 2 ประมาณการรายจ่าย ประจำปีงบประมาณ พ.ศ. 2565 จำแนกตามหมวดรายจ่าย และประเภทงบประมาณ (งบประมาณแผ่นดิน และเงินรายได้จากการจัดการศึกษา)

หน่วย : บาท

ประเภทงบประมาณ หมวดรายจ่าย	งบประมาณแผ่นดิน	เงินรายได้จากการจัดการศึกษา		รวม งบประมาณ	คิดเป็น ร้อยละ
		ภาคปกติ (บ.กศ.)	ภาคพิเศษ (กศ.พบ.)		
งบบุคลากร	80,670,100	64,362,120	1,851,200	146,833,420	18.44
งบดำเนินงาน	9,281,400	107,678,680	61,552,300	178,512,380	22.41
ค่าสาธารณูปโภค	11,029,400	-	2,000,000	13,029,400	1.64
งบลงทุน	106,903,600	3,520,100	313,000	110,736,700	13.90
งบอุดหนุน	343,371,600	-	4,000,000	347,371,600	43.61
งบรายจ่ายอื่น	-	-	-	-	-
รวมงบประมาณ	551,256,100	175,560,900	69,716,500	796,533,500	100
คิดเป็นร้อยละ	69.21	22.04	8.75	100	

ที่มา : ค่าขอตั้งงบประมาณ ประจำปีงบประมาณ พ.ศ. 2565 มหาวิทยาลัยราชภัฏพระนคร

และเมื่อจำแนกประมาณการรายจ่ายตามแผนงาน โดยการจัดสรรงบประมาณรายจ่าย จำแนกตามแผนงาน – รายการ และแหล่งงบประมาณ ดังตารางที่ 3

ตารางที่ 3 ประมาณการรายจ่าย ประจำปีงบประมาณ พ.ศ. 2565 จำแนกตามแผนงาน – รายการ และประเภทงบประมาณ (งบประมาณแผ่นดิน และเงินรายได้จากการจัดการศึกษา)

หน่วย : บาท

รายการ	ประเภท งบประมาณ	รายการค่าใช้จ่าย บุคลากร	ค่าใช้จ่ายตาม พันธกิจ	ด้านการพัฒนาท้องถิ่น		รวมงบประมาณ ทั้งสิ้น
				โครงการยุทธศาสตร์ มหาวิทยาลัยราชภัฏฯ	โครงการอนุรักษ์ พันธุกรรมพืชฯ	
1. แผนงานบุคลากร	งปม.	364,665,700	-	-	-	364,665,700
	บ.กศ.	64,362,120	-	-	-	64,362,120
	กศ.พบ.	1,851,200	-	-	-	1,851,200
รวมงบประมาณแผนงานบุคลากร		430,879,020	-	-	-	430,879,020
2. แผนงานพื้นฐาน (ค่าใช้จ่ายตามพันธกิจ)	งปม.	-	147,795,800	-	-	147,795,800
	บ.กศ.	-	111,198,780	-	-	111,198,780
	กศ.พบ.	-	67,865,300	-	-	67,865,300
รวมงบประมาณแผนงานพื้นฐาน			326,859,880	-	-	326,859,880
3. แผนงานยุทธศาสตร์ การพัฒนาท้องถิ่น	งปม.	-	-	35,689,600	3,105,000	38,794,600
	บ.กศ.	-	-	-	-	-
	กศ.พบ.	-	-	-	-	-
รวมงบประมาณแผนงานยุทธศาสตร์ การพัฒนาท้องถิ่น		-	-	35,689,600	3,105,000	38,794,600
รวมงบประมาณทั้งสิ้น		430,879,020	326,859,880	35,689,600	3,105,000	796,533,500

ที่มา : ค่าขอตั้งงบประมาณ ประจำปีงบประมาณ พ.ศ. 2565 มหาวิทยาลัยราชภัฏพระนคร

เมื่อสิ้นปีงบประมาณ พ.ศ. 2565 ณ วันที่ 30 กันยายน 2565 มหาวิทยาลัยมีรายรับจริง รวมเป็นเงินทั้งสิ้นจำนวน 825,780,099.20 บาท คิดเป็นร้อยละ 93.39 ของประมาณการรายรับทั้งหมด โดยได้รับการจัดสรรจากรัฐเป็นงบประมาณแผ่นดิน จำนวน 551,256,100 บาท คิดเป็นร้อยละ 100 ของประมาณการรายรับ และรายรับจริงจากเงินรายได้จากการจัดการศึกษา จำนวน 263,052,600.20 บาท คิดเป็นร้อยละ 85.80 ของประมาณการรายรับ ซึ่งแบ่งเป็น

- เงินรายได้จากการจัดการศึกษาภาคปกติ จำนวน 199,508,045.17 บาท คิดเป็นร้อยละ 90.91
- เงินรายได้จากการจัดการศึกษาภาคพิเศษ จำนวน 63,544,555.03 บาท คิดเป็นร้อยละ 72.92

และรายได้อื่นจากหน่วยงานภายใน (ศูนย์วัฒนธรรมพระนคร) จำนวน 9,042,810.47 บาท คิดเป็นร้อยละ 34.42 ดังตารางที่ 4 ตารางที่ 5 และตารางที่ 6

ตารางที่ 4 ประมาณการรายรับ กับรายรับจริง ประจำปีงบประมาณ พ.ศ. 2565

หน่วย : บาท

แหล่งงบประมาณ	ประมาณการรายรับจำแนกตามไตรมาส ¹				ภาพรวมประมาณการรายรับ	รายรับจริง ²	คิดเป็นร้อยละ
	ไตรมาส 1	ไตรมาส 2	ไตรมาส 3	ไตรมาส 4			
1. งบประมาณแผ่นดิน	327,654,300	-	223,601,800	-	551,256,100	551,256,100	100
2. เงินรายได้จากการจัดการศึกษา	107,308,985	61,319,420	30,659,710	107,308,985	306,597,100	263,052,600.20	85.80
2.1 ภาคปกติ	76,807,990	43,890,280	21,945,140	76,807,990	219,451,400	199,508,045.17	90.91
2.2 ภาคพิเศษ	30,500,995	17,429,140	8,714,570	30,500,995	87,145,700	63,544,555.03	72.92
รวมงบประมาณ (1+2)	434,963,285	61,319,420	254,331,110	107,308,985	857,922,800	814,308,700.20	94.92
3. รายได้อื่นจากหน่วยงานภายใน							
- ศูนย์วัฒนธรรมพระนคร ³	6,568,874	6,568,874	6,568,874	6,568,875	26,275,497	11,471,399	43.66
รวมงบประมาณทั้งสิ้น (1+2+3)	441,532,159	67,888,294	260,899,984	113,877,860	884,198,297	825,780,099.20	93.39

ที่มา : ¹ ประมาณการรายรับจากกองนโยบายและแผน และศูนย์วัฒนธรรมพระนคร

² รายรับจริงจากกองคลัง สำนักงานอธิการบดี และกลุ่มงานการตลาดและธุรกิจรายได้ ข้อมูล ณ วันที่ 30 ก.ย. 2565

ตารางที่ 5 รายรับจริง จำแนกรายไตรมาส ประจำปีงบประมาณ พ.ศ. 2565

หน่วย : บาท

แหล่งงบประมาณ	ประมาณการรายรับ	ไตรมาส 1 ต.ค.-ธ.ค. 64		ไตรมาส 2 ม.ค.-มี.ค.65		ไตรมาส 3 เม.ย.-มิ.ย.65		ไตรมาส 4 ก.ค.-ก.ย.65		รวมรายรับจริงทั้งสิ้น	
		จำนวนเงิน	ร้อยละ	จำนวนเงิน	ร้อยละ	จำนวนเงิน	ร้อยละ	จำนวนเงิน	ร้อยละ	จำนวนเงิน	ร้อยละ
1. งบประมาณแผ่นดิน	551,325,700	327,654,300	59.43	110,485,900	20.04	113,185,500.00	20.53	-		551,256,100.00	100
2. เงินรายได้จากการจัดการศึกษา	306,597,100	42,301,775	13.80	103,573,188.13	33.78	50,662,344.39	16.52	66,515,292.68	21.69	263,052,600.20	85.80
2.1 ภาคปกติ	219,451,400	34,955,005	15.93	85,404,548.13	38.92	29,453,714.39	13.42	49,694,777.65	22.65	199,508,045.17	90.91
2.2 ภาคพิเศษ	87,145,700	7,346,770	8.43	18,168,640.00	20.85	21,208,630.00	24.34	16,820,515.03	19.30	63,544,555.03	72.92
รวมงบประมาณ (1+2)	857,922,800	369,956,075	43.12	214,059,088.13	24.95	163,847,844.39	19.10	66,515,292.68	7.75	814,308,700.20	94.92
3. รายได้อื่นจากหน่วยงานภายใน											
- ศูนย์วัฒนธรรมพระนคร	26,275,497	2,351,116.12	8.95	2,272,929.37	8.65	4,418,764.98	16.82	2,428,588.53	9.24	11,471,399.00	43.66
รวมงบประมาณทั้งสิ้น (1+2+3)	884,198,297	372,307,191.12	42.11	216,332,017.50	24.47	168,266,609.37	19.03	68,943,881.21	7.80	825,780,099.20	85.60

ที่มา :¹ ประมาณการรายรับจากกองนโยบายและแผน และศูนย์วัฒนธรรมพระนคร

² รายรับจริงจากกองคลัง สำนักงานอธิการบดี และกลุ่มงานการตลาดและธุรกิจรายได้ ข้อมูล ณ วันที่ 30 ก.ย. 2565

ตารางที่ 6 ผลการเปรียบเทียบรายรับจริง ปีงบประมาณ พ.ศ. 2564 กับ ปีงบประมาณ พ.ศ. 2565

หน่วย : บาท

แหล่งงบประมาณ	รายรับจริง ปีงบประมาณ		ผลต่าง	ร้อยละ
	พ.ศ. 2564 ¹	พ.ศ. 2565 ²		
1. งบประมาณแผ่นดิน	546,944,200	551,256,100.00	4,311,900.00	0.79
2. เงินรายได้จากการจัดการศึกษา	271,499,273	263,052,600.20	-8,446,672.80	3.11
2.1 ภาคปกติ	196,039,250	199,508,045.17	3,468,795.17	1.77
2.2 ภาคพิเศษ	75,460,023	63,544,555.03	-11,915,467.97	15.79
รวมงบประมาณ (1+2)	818,443,473	814,308,700.20	-4,134,772.80	-0.51
- ศูนย์วัฒนธรรมพระนคร	16,305,076.04	11,471,399.00	-4,833,677.04	-29.65
รวมงบประมาณทั้งสิ้น (1+2+3)	834,748,549.04	825,780,099.20	-8,968,449.84	-1.07

ที่มา : ¹รายรับจริง ประจำปีงบประมาณ พ.ศ. 2564 จากกองคลัง สำนักงานอธิการบดี และกลุ่มงานการตลาดและธุรกิจรายได้ ข้อมูล ณ วันที่ 30 ก.ย.64

²รายรับจริง ประจำปีงบประมาณ พ.ศ. 2565 จากกองคลัง สำนักงานอธิการบดี และกลุ่มงานการตลาดและธุรกิจรายได้ ข้อมูล ณ วันที่ 30 ก.ย.65

จากผลการเปรียบเทียบรายรับจริง ปีงบประมาณ พ.ศ. 2564 กับ ปีงบประมาณ พ.ศ. 2565 พบว่า รายรับจริงปีงบประมาณ พ.ศ. 2565 ลดลงจากปีงบประมาณ พ.ศ. 2564 จำนวน 8,968,499.84 บาท หรือลดลงร้อยละ 1.07 โดยงบประมาณแผ่นดิน ได้รับงบประมาณเพิ่มขึ้น 4,311,900 บาท หรือเพิ่มขึ้นร้อยละ 0.79 เงินรายได้จากการจัดการศึกษาภาคปกติ เพิ่มขึ้น 3,468,795.17 บาท หรือเพิ่มขึ้นร้อยละ 1.77 เงินรายได้จากการจัดการศึกษาภาคพิเศษ ลดลง 11,915,467.97 บาท หรือลดลงร้อยละ 15.7 และศูนย์วัฒนธรรมพระนคร ลดลง 4,833,677.04 บาท หรือลดลงร้อยละ 29.65

ทั้งนี้เนื่องจาก ตามประกาศกระทรวงอุดมศึกษา วิทยาศาสตร์ วิจัยและนวัตกรรม เรื่อง มาตรการให้ความช่วยเหลือผู้ได้รับผลกระทบจากการระบาดของโรคติดเชื้อไวรัสโคโรนา 2019 หรือ โรคโควิด 19 (Coronavirus Disease 2019 (COVID-19)) มหาวิทยาลัยจึงมีประกาศ เรื่อง กำหนดอัตราค่าลงทะเบียนเรียนสำหรับนักศึกษาระดับปริญญาตรี และระดับบัณฑิตศึกษา (เป็นกรณีพิเศษ) โดยปรับลดค่าลงทะเบียนเหมาจ่ายเป็นรายภาคการศึกษา ร้อยละ 20 ของทุกหลักสูตร

2. ด้านการเบิกจ่ายเงินงบประมาณ ประจำปีงบประมาณ พ.ศ. 2565

ผลการดำเนินงาน ปีงบประมาณ พ.ศ. 2565 เมื่อสิ้นปีงบประมาณ มหาวิทยาลัยมีผลการเบิกจ่าย งบประมาณรวมทั้งสิ้น 655,693,246.05 บาท คิดเป็นร้อยละ 80.36 ของประมาณการรายจ่าย โดยแหล่งงบประมาณ ที่มีการเบิกจ่ายสูงสุด คือ งบประมาณแผ่นดิน จำนวน 452,794,937.72 บาท คิดเป็นร้อยละ 82.13 รองลงมา คือ เงิน รายได้จากการจัดการศึกษาภาคปกติ จำนวน 149,944,998.84 บาท คิดเป็นร้อยละ 85.41 เงินรายได้จากการจัด การศึกษาภาคพิเศษ จำนวน 45,471,021.69 บาท คิดเป็นร้อยละ 65.22 และศูนย์วัฒนธรรมพระนคร จำนวน 7,482,287.80 บาท คิดเป็นร้อยละ 38.59 ตามลำดับ ดังตารางที่ 7 ตารางที่ 8 และตารางที่ 9

ตารางที่ 7 ผลการเบิกจ่ายงบประมาณ ปีงบประมาณ พ.ศ. 2565 จำแนกตามแหล่งงบประมาณ

หน่วย : บาท

แหล่งงบประมาณ	ประมาณการรายจ่าย	รายจ่ายจริง ²	คิดเป็นร้อยละ
1. งบประมาณแผ่นดิน	551,256,100	452,794,937.72	82.13
2. เงินรายได้จากการจัดการศึกษา	245,277,400	195,416,020.53	79.67
2.1 ภาคปกติ	175,560,900	149,944,998.84	85.41
2.2 ภาคพิเศษ	69,716,500	45,471,021.69	65.22
รวมผลการเบิกจ่าย (1+2)	796,533,500	648,210,958.25	81.38
3. เงินรายได้จากหน่วยงานภายใน			
- ศูนย์วัฒนธรรมพระนคร	19,388,978.73	7,482,287.80	38.59
รวมผลการเบิกจ่ายทั้งสิ้น	815,992,478.73	655,693,246.05	80.36

ที่มา : ¹คำขอตั้งงบประมาณ ประจำปีงบประมาณ พ.ศ. 2565

²รายจ่ายจริง ณ วันที่ 30 ก.ย. 65 จากกองคลัง สำนักงานอธิการบดี และกลุ่มงานการตลาดและธุรกิจรายได้

ทั้งนี้มหาวิทยาลัยได้กั้นเหลือมปีงบประมาณงบลงทุน งบอุดหนุนและงบดำเนินงาน รวมงบประมาณจำนวน 87,105,975 บาท (งบประมาณแผ่นดิน จำนวน 81,662,975 บาท, เงินรายได้จากการจัดการศึกษาภาคปกติ จำนวน 4,708,000 บาท และเงิน รายได้จากการจัดการศึกษาภาคพิเศษ จำนวน 735,000 บาท) เมื่อเบิกจ่ายงบประมาณเสร็จสิ้น มหาวิทยาลัยจะมีผลการเบิกจ่ายจริง จำนวนทั้งสิ้น 742,799,221.05 บาท คิดเป็นร้อยละ 91.03 (งบประมาณแผ่นดิน จำนวน 534,457,912.72 บาท คิดเป็นร้อยละ 96.95, เงินรายได้จากการจัดการศึกษาภาคปกติ จำนวน 154,652,998.84 บาท คิดเป็นร้อยละ 88.09 และเงินรายได้จากการจัด การศึกษาภาคพิเศษ จำนวน 46,206,021.69 คิดเป็นร้อยละ 66.28 บาท)

ตารางที่ 8 ประมาณการรายจ่าย กับรายจ่ายจริง ประจำปีงบประมาณ พ.ศ. 2565 (รายไตรมาส)

หน่วย : บาท

แหล่งงบประมาณ	ประมาณการรายจ่าย	ไตรมาส 1 ต.ค.-ธ.ค. 64		ไตรมาส 2 ม.ค.-มี.ค.65		ไตรมาส 3 เม.ย.-มิ.ย.65		ไตรมาส 4 ก.ค.-ก.ย.65		รวมรายจ่ายจริงทั้งสิ้น	
		จำนวนเงิน	ร้อยละ	จำนวนเงิน	ร้อยละ	จำนวนเงิน	ร้อยละ	จำนวนเงิน	ร้อยละ	จำนวนเงิน	ร้อยละ
1. งบประมาณแผ่นดิน	551,256,100	92,465,061.82	16.77	101,403,638.18	18.39	106,521,658.78	19.32	152,404,578.94	27.64	452,794,937.72	82.13
2. เงินรายได้จากการจัดการศึกษา	245,277,400	29,154,424.63	11.89	25,594,173.53	10.43	71,394,523.67	29.11	69,272,898.70	28.24	195,416,020.53	79.67
2.1 ภาคปกติ	175,560,900	21,890,555.23	12.47	20,272,372.92	11.55	54,929,878.10	31.29	52,852,192.59	30.10	149,944,998.84	85.41
2.2 ภาคพิเศษ	69,716,500	7,263,869.40	10.42	5,321,800.61	7.63	16,464,645.57	23.62	16,420,706.11	23.55	45,471,021.69	65.22
รวมงบประมาณ (1+2)	796,533,500	121,619,486.45	15.27	126,997,811.71	15.94	177,916,182.45	22.33	221,677,477.64	27.83	648,210,958.25	81.37
3. รายได้อื่นจากหน่วยงานภายใน											
- ศูนย์วัฒนธรรม พระนคร	19,388,978.73	1,704,956.77	8.79	2,421,027.15	12.49	1,860,624.65	9.60	1,495,679.23	7.71	7,482,287.80	38.59
รวมงบประมาณ ทั้งสิ้น (1+2+3)	815,992,478.73	123,324,443.22	15.11	129,418,838.86	15.86	179,776,807.10	22.03	223,173,156.87	27.35	655,693,246.05	80.36

ที่มา : ¹คำขอตั้งงบประมาณ ประจำปีงบประมาณ พ.ศ. 2565

²รายจ่ายจริง ณ วันที่ 30 ก.ย. 2565 จากกองคลัง สำนักงานอธิการบดี และกลุ่มงานการตลาดและธุรกิจรายได้

ตารางที่ 9 ผลการเปรียบเทียบรายจ่ายจริง ปีงบประมาณ พ.ศ. 2564 กับ ปีงบประมาณ พ.ศ. 2565

หน่วย : บาท

แหล่งงบประมาณ	รายจ่ายจริงปีงบประมาณ		ผลต่าง	ร้อยละ
	พ.ศ. 2564 ¹	พ.ศ. 2565 ²		
1. งบประมาณแผ่นดิน	432,529,980.45	452,794,937.72	20,264,957.27	4.69
2. เงินรายได้จากการจัดการศึกษา	194,092,284.11	195,416,020.53	1,323,736.42	0.68
2.1 ภาครัฐ	145,651,661.34	149,944,998.84	4,293,337.50	2.95
2.2 ภาคพิเศษ	48,440,622.77	45,471,021.69	-2,969,601.08	-6.13
รวมงบประมาณ (1+2)	626,622,264.56	648,210,958.25	21,588,693.69	3.45
3. ศูนย์วัฒนธรรมพระนคร	24,214,920.00	7,482,287.80	-16,732,632.20	-69.10
รวมงบประมาณ์ทั้งสิ้น (1+2+3)	650,837,184.56	655,693,246.05	4,856,061.49	0.75

ที่มา : ¹รายจ่ายจริง ประจำปีงบประมาณ พ.ศ. 2564 จากกองคลัง สำนักงานอธิการบดี และกลุ่มงานการตลาดและธุรกิจรายได้
ข้อมูล ณ วันที่ 30 ก.ย. 2564

²รายจ่ายจริง ประจำปีงบประมาณ พ.ศ. 2565 จากกองคลัง สำนักงานอธิการบดี และกลุ่มงานการตลาดและธุรกิจรายได้
ข้อมูล ณ วันที่ 30 ก.ย. 2565

จากผลการเปรียบเทียบรายจ่ายจริง ปีงบประมาณ พ.ศ. 2564 กับ ปีงบประมาณ พ.ศ. 2565 พบว่า รายจ่ายจริง ปีงบประมาณ พ.ศ. 2565 เพิ่มขึ้นจากปีงบประมาณ พ.ศ. 2564 จำนวน 4,856,061.49 บาท หรือเพิ่มขึ้นร้อยละ 0.75 โดยงบประมาณแผ่นดิน มีรายจ่ายเพิ่มขึ้น 20,264,957.27 บาท หรือเพิ่มขึ้นร้อยละ 4.69 เงินรายได้จากการจัดการศึกษาภาครัฐ เพิ่มขึ้น 4,293,337.50 บาท หรือเพิ่มขึ้นร้อยละ 2.95 เงินรายได้จากการจัดการศึกษาภาคพิเศษ ลดลง 2,969,601.08 บาท หรือลดลงร้อยละ 6.13 และศูนย์วัฒนธรรมพระนคร ลดลง 16,732,632.20 บาท หรือลดลงร้อยละ 69.10

และเมื่อเปรียบเทียบรายรับจริง กับรายจ่ายจริง ประจำปีงบประมาณ พ.ศ. 2565 พบว่ารายจ่ายจริง ของ งบประมาณแผ่นดิน เงินรายได้จากการจัดการศึกษา และหน่วยงานภายใน คิดเป็นร้อยละ 79.40 ของรายรับจริง ดัง รายละเอียดตารางที่ 10

ตารางที่ 10 ผลการเปรียบเทียบรายรับจริง กับรายจ่ายจริง ปีงบประมาณ พ.ศ. 2565 จำแนกตามแหล่งงบประมาณ
หน่วย : บาท

แหล่งงบประมาณ	รายรับจริง ณ วันที่ 30 ก.ย. 65 ¹	รายจ่ายจริง ณ วันที่ 30 ก.ย. 65 ²		งบประมาณคงเหลือ	
		จำนวน	ร้อยละ	จำนวน	ร้อยละ
1. งบประมาณแผ่นดิน	551,256,100.00	452,794,937.72	82.14	98,461,162.28	17.86
2. เงินรายได้จากการจัดการศึกษา	263,052,600.20	195,416,020.53	74.29	67,636,579.67	25.71
2.1 ภาคปกติ	199,508,045.17	149,944,998.84	75.16	49,563,046.33	24.84
2.2 ภาคพิเศษ	63,544,555.03	45,471,021.69	71.56	18,073,533.34	28.44
รวมงบประมาณ	814,308,700.20	648,210,958.25	79.60	166,097,741.95	20.40
3. หน่วยงานภายใน - ศูนย์วัฒนธรรมพระนคร	11,471,399.00	7,482,287.80	65.23	3,989,111.20	34.77
รวมงบประมาณทั้งสิ้น	825,780,099.20	655,693,246.05	79.40	170,086,853.15	20.60

ที่มา : ¹รายรับจริง ปีงบประมาณ 2565 จากกองคลัง สำนักงานอธิการบดี และกลุ่มงานการตลาดและธุรกิจรายได้
ข้อมูล ณ วันที่ 30 ก.ย. 65

²รายจ่ายจริง ปีงบประมาณ 2565 จากกองคลัง สำนักงานอธิการบดี และกลุ่มงานการตลาดและธุรกิจรายได้
ข้อมูล ณ วันที่ 30 ก.ย. 65

โดยผลการส่งเบิกงบประมาณแผ่นดิน และเงินรายได้จากการจัดการศึกษา จำแนกตามหมวดรายจ่าย พบว่า ค่าใช้จ่ายที่ส่งเบิกสูงสุด คือ งบอุดหนุน จำนวน 318,509,558.85 บาท คิดเป็นร้อยละ 47.15 รองลงมา คือ งบดำเนินงาน จำนวน 153,437,545.30 บาท คิดเป็นร้อยละ 22.71 งบบุคลากร จำนวน 145,936,809.70 บาท คิดเป็นร้อยละ 21.60 งบลงทุน เป็นเงิน 30,709,023.88 บาท คิดเป็นร้อยละ 4.55 และค่าสาธารณูปโภค เป็นเงิน 26,902,584.92 บาท คิดเป็นร้อยละ 3.98 ดังรายละเอียดตารางที่ 11

ตารางที่ 11 ผลการส่งเบิกงบประมาณ ประจำปีงบประมาณ พ.ศ. 2565 จำแนกตามหมวดรายจ่าย (เงินงบประมาณแผ่นดิน และเงินรายได้จากการจัดการศึกษา)

หน่วย : บาท

ประเภทงบประมาณ หมวดรายจ่าย	งบประมาณ แผ่นดิน	เงินรายได้จากการจัดการศึกษา		รวมผลการส่งเบิก งบประมาณ	คิดเป็น ร้อยละ
		ภาคปกติ (บ.กศ.)	ภาคพิเศษ (กศ.พบ.)		
งบบุคลากร	80,670,089.70	63,415,520.00	1,851,200.00	145,936,809.70	21.60
งบดำเนินงาน	9,314,751.28	95,381,207.80	48,741,586.22	153,437,545.30	22.71
ค่าสาธารณูปโภค	26,670,732.19 ¹	-	231,852.73	26,902,584.92	3.98
งบลงทุน	23,755,037.00	6,267,232.18	686,754.70	30,709,023.88	4.55
งบอุดหนุน	314,509,558.85 ²	-	4,000,000.00	318,509,558.85	47.15
งบรายจ่ายอื่น	-	-	-	-	-
รวมงบประมาณทั้งสิ้น	454,920,169.02	165,063,959.98	55,511,393.65	675,495,522.65	100.00
คิดเป็นร้อยละ	67.35	24.44	8.22	100.00	

ที่มา : ข้อมูลจากการรายงานการตัดยอดงบประมาณ ณ กองนโยบายและแผน ข้อมูล ณ วันที่ 31 ต.ค. 65

¹ ค่าสาธารณูปโภค ได้รับโอนหมวดรายจ่าย (งปม.) จากเงินอุดหนุน จำนวน 16,010,317.77 บาท เนื่องจากงบประมาณที่จัดสรรไม่เพียงพอ

ทั้งนี้มหาวิทยาลัยได้กั้นเหลือมปีงบประมาณงบลงทุน จำนวน 81,662,975 บาท และงบดำเนินงาน จำนวน 5,443,000 รวมงบประมาณจำนวน 87,105,975 บาท (แบ่งเป็นงบประมาณแผ่นดิน จำนวน 81,662,975 บาท, เงินรายได้จากการจัดการศึกษาภาคปกติ จำนวน 4,708,000 บาท, เงินรายได้จากการจัดการศึกษาภาคพิเศษ จำนวน 735,000 บาท) เมื่อเบิกจ่ายงบประมาณเสร็จสิ้น มหาวิทยาลัยจะมีผลการส่งเบิกจำนวนทั้งสิ้น 762,601,497.65 บาท (งบประมาณแผ่นดิน จำนวน 536,583,144.02 บาท คิดเป็นร้อยละ 70.36, เงินรายได้จากการจัดการศึกษาภาคปกติ จำนวน 169,771,959.98 บาท คิดเป็นร้อยละ 22.26, เงินรายได้จากการจัดการศึกษาภาคพิเศษ จำนวน 56,246,393.65 บาท คิดเป็นร้อยละ 7.38 บาท รายละเอียดดังตารางที่ 18 และ ตารางที่ 19)

เมื่อนำผลการส่งเบิกงบประมาณ มาจำแนกตามแผนงาน – รายการ และแหล่งงบประมาณ พบว่า แผนงานพื้นฐาน (ค่าใช้จ่ายตามพันธกิจ) ส่งเบิกงบประมาณมากที่สุด เป็นเงิน 501,034,752.75 บาท รองลงมาคือ แผนงานบุคลากร เป็นเงิน 145,936,809.70 บาท และแผนงานยุทธศาสตร์การพัฒนาท้องถิ่น เป็นเงิน 28,523,960.20 บาท ดังรายละเอียดตารางที่ 12

ตารางที่ 12 ผลการส่งเบิกงบประมาณ ประจำปีงบประมาณ พ.ศ. 2565 จำแนกตามแผนงาน – รายการ และแหล่งงบประมาณ (งบประมาณแผ่นดิน และเงินรายได้จากการจัดการศึกษา)

หน่วย : บาท

รายการ	ประเภทงบประมาณ	ค่าใช้จ่ายบุคลากร	ค่าใช้จ่ายตามพันธกิจ	ด้านการพัฒนาท้องถิ่น		รวมงบประมาณทั้งสิ้น
				โครงการยุทธศาสตร์มหาวิทยาลัยราชภัฏฯ	โครงการอนุรักษ์พันธุกรรมพืชฯ	
1. แผนงานบุคลากร	งปม.	80,670,089.70	-	-	-	80,670,089.70
	บ.กศ.	63,415,520.00	-	-	-	63,415,520.00
	กศ.ทบ.	1,851,200.00	-	-	-	1,851,200.00
รวมงบประมาณแผนงานบุคลากร		145,936,809.70	-	-	-	145,936,809.70
2. แผนงานพื้นฐาน (ค่าใช้จ่ายตามพันธกิจ) ของหน่วยงาน	งปม.	-	345,726,119.12	-	-	345,726,119.12
	บ.กศ.	-	101,648,439.98	-	-	101,648,439.98
	กศ.ทบ.	-	53,660,193.65	-	-	53,660,193.65
รวมงบประมาณแผนงานพื้นฐาน		-	501,034,752.75	-	-	501,034,752.75
3. แผนงานยุทธศาสตร์การพัฒนาท้องถิ่น	งปม.	-	-	25,742,488.39	2,781,471.81	28,523,960.20
	บ.กศ.	-	-	-	-	-
	กศ.ทบ.	-	-	-	-	-
รวมงบประมาณแผนงานยุทธศาสตร์การพัฒนาท้องถิ่น		-	-	25,742,488.39	2,781,471.81	28,523,960.20
รวมงบประมาณทั้งสิ้น		145,936,809.70	501,034,752.75	25,742,488.39	2,781,471.81	675,495,522.65

ที่มา : ข้อมูลจากการรายงานการส่งเบิกงบประมาณ ณ กองนโยบายและแผน ข้อมูล ณ วันที่ 30 ก.ย.65

3. ด้านการปฏิบัติงานตามแผนยุทธศาสตร์มหาวิทยาลัย ประจำปีงบประมาณ พ.ศ. 2565

มหาวิทยาลัยได้จัดสรรงบประมาณ ประจำปีงบประมาณ พ.ศ. 2565 จากงบประมาณแผ่นดิน และเงินรายได้จากการจัดการศึกษา จำนวน 796,533,500 บาท (ไม่รวมงบประมาณเงินรายได้จากหน่วยงาน ภายใน) เพื่อเป็นกลไกในการขับเคลื่อนการพัฒนาตามแผนยุทธศาสตร์มหาวิทยาลัย ประจำปี งบประมาณ พ.ศ. 2565 ประกอบด้วย 4 ยุทธศาสตร์ 44 ตัวชี้วัด โดยมีผลการดำเนินงานบรรลุค่าเป้าหมาย จำนวน 39 ตัวชี้วัด และไม่บรรลุค่าเป้าหมาย จำนวน 5 ตัวชี้วัด ดังตารางที่ 13

ตารางที่ 13 ผลการดำเนินงานตามประเด็นยุทธศาสตร์มหาวิทยาลัย ประจำปีงบประมาณ พ.ศ. 2565

(1 ต.ค.64-30 ก.ย.65)

หน่วย : ตัวชี้วัด

ยุทธศาสตร์มหาวิทยาลัย	เป้าหมาย ตัวชี้วัด	บรรลุ		อยู่ระหว่างดำเนินงาน	
		จำนวน	ร้อยละ	จำนวน	ร้อยละ
ยุทธศาสตร์ที่ 1 พัฒนาท้องถิ่น	12	12	100	-	-
ยุทธศาสตร์ที่ 2 ผลิตบัณฑิตและพัฒนาครู	5	4	80.00	1	20.00
ยุทธศาสตร์ที่ 3 พัฒนาคณาภพการศึกษา	19	19	100	-	-
ยุทธศาสตร์ที่ 4 พัฒนาระบบบริหารจัดการ	8	6	75.00	2	25.00
รวมทั้งสิ้น	44	41	93.18	3	6.82

ที่มา : ข้อมูลจากการรายงานผลการปฏิบัติงานของหน่วยงาน โดยกองนโยบายและแผน ณ วันที่ วันที่ 31 ต.ค. 65

จากผลการดำเนินงานตามยุทธศาสตร์ 4 ยุทธศาสตร์ของมหาวิทยาลัย ตามค่าเป้าหมาย 44 ตัวชี้วัดนั้นสามารถบรรลุได้ 41 ตัวชี้วัด โดยมีรายละเอียดผลการดำเนินงานตามตัวชี้วัด ดังตารางที่ 14

ตารางที่ 14 ผลการดำเนินงานที่บรรลุค่าเป้าหมาย จำนวน 41 ตัวชี้วัด

ตัวชี้วัด	ค่าเป้าหมาย	ผลการดำเนินงาน
1. จำนวนชุมชน/หมู่บ้าน/โรงเรียน ที่มหาวิทยาลัยดำเนินโครงการอันเป็นผลจากการวางแผนพัฒนาเชิงพื้นที่	15 ชุมชน/หมู่บ้าน/ โรงเรียน	19 ชุมชน/ 3 โรงเรียน
2. จำนวนกิจกรรมของมหาวิทยาลัยที่นักศึกษาและบุคลากรประยุกต์ใช้ องค์ความรู้ในการปฏิบัติงานจริง แก้ปัญหาและพัฒนาชุมชนในมิติต่าง ๆ	10 กิจกรรม	11 กิจกรรม
3. จำนวนกิจกรรมที่ส่งเสริมการทำนุบำรุงศิลปวัฒนธรรมและศาสนา หรือ การให้บริการวิชาการ เพื่อพัฒนาสถานศึกษา ชุมชน และสังคม	≥10 กิจกรรม	38 กิจกรรม
4. จำนวนผู้เข้ารับการถ่ายทอดความรู้และเรียนรู้ผ่านการเข้าร่วม กิจกรรม/ ฝึกอบรม/ แหล่งเรียนรู้ ตลอดจนการเข้าถึงสื่อในรูปแบบ Lifelong Learning	3,000 คน	5,229 คน
5. จำนวนวิสาหกิจชุมชน ผู้ประกอบการใหม่ในพื้นที่บริการ ของมหาวิทยาลัย	8 วิสาหกิจ/ ผู้ประกอบการ /ผลิตภัณฑ์	16 วิสาหกิจ/ 18 ผลิตภัณฑ์

ตารางที่ 14 (ต่อ) ผลการดำเนินงานที่บรรลุค่าเป้าหมาย จำนวน 41 ตัวชี้วัด

ตัวชี้วัด	ค่าเป้าหมาย	ผลการดำเนินงาน
6. จำนวนอัตลักษณ์ของท้องถิ่นได้รับการอนุรักษ์และยกระดับ	2 อัตลักษณ์	4 อัตลักษณ์
7. จำนวนครัวเรือนที่มหาวิทยาลัยเข้ามาให้ความรู้และร่วมแก้ปัญหาคุณภาพชีวิต	380 ครัวเรือน	1,295 ครัวเรือน
8. จำนวนนวัตกรรมทางสังคม และทางการศึกษาสำหรับผู้สูงอายุและผู้พิการที่ผลิตได้เองภายในประเทศ	5 ผลงาน	6 ผลงาน
9. ร้อยละของนักศึกษาที่เข้าร่วมกิจกรรมพัฒนาชุมชนนอกระบบที่ยั่งยืน	ร้อยละ 5	ร้อยละ 22.37
10. จำนวนชุมชนที่เข้าร่วมกิจกรรมพัฒนาชุมชนนอกระบบที่ยั่งยืน	7 ชุมชน	12 ชุมชน
11. จำนวนภาคีเครือข่ายทั้งภาครัฐ ภาคเอกชนและภาคประชาสังคมที่ร่วมมือ ดำเนินโครงการพัฒนาท้องถิ่นในพื้นที่บริการ	10 เครือข่าย	25 เครือข่าย
12. จำนวนรายวิชาที่บูรณาการจัดการเรียนการสอนเข้ากับการบริการวิชาการ เพื่อพัฒนาท้องถิ่น	10 รายวิชา	93 รายวิชา
13. จำนวนหลักสูตรที่ได้รับการพัฒนาการเป็นครูมืออาชีพ	13 หลักสูตร/ สาขาวิชา	1 หลักสูตร/ 17 สาขาวิชา
14. จำนวนของนักศึกษาครูที่ผ่านการเข้าร่วมกิจกรรมปลูกฝังคุณธรรมจริยธรรม	1,200 คน	1,272 คน
16. ร้อยละบัณฑิตครูที่สามารถสอบรับใบประกอบวิชาชีพครูได้คะแนนสูงกว่าค่าเฉลี่ยระดับประเทศ	ร้อยละ 80	ร้อยละ 80
17. จำนวนภาคีเครือข่ายที่มีสมรรถนะในการนำข้อมูลไปใช้ประโยชน์เพื่อการจัดทำแผนงานพัฒนาเชิงพื้นที่	4 เครือข่าย	14 เครือข่าย
18. จำนวนองค์ความรู้หรือนวัตกรรมที่มหาวิทยาลัยนำไปใช้ประโยชน์ในการส่งเสริมให้ชุมชนสามารถพึ่งพาตนเองและจัดการตนเองได้อย่างยั่งยืน	15 องค์ความรู้	17 องค์ความรู้
19. จำนวนบุคลากร นักศึกษาที่ได้รับการพัฒนาทักษะบัณฑิตวิศวกรสังคม	ผู้บริหาร/ บุคลากร 50 คน/ นักศึกษา 200 คน	ผู้บริหาร/ บุคลากร 144 คน/ นักศึกษา 561 คน
20. จำนวนหลักสูตรสองภาษา หรือหลักสูตรนานาชาติ	1 หลักสูตร	1 หลักสูตร
21. จำนวนผู้เรียนสาขาวิชาที่เป็นความต้องการของตลาดแรงงาน	100 คน	912 คน
22. ร้อยละของอาจารย์ที่มีผลงานทางวิชาการในรอบ 5 ปี	ร้อยละ 5	ร้อยละ 7.69
23. จำนวนผลงานวิจัย พัฒนา และนวัตกรรมที่สามารถนำไปยื่นขอจดทรัพย์สินทางปัญญา/ บัญชีนวัตกรรมที่คณะกรรมการตรวจสอบคุณสมบัติผลงานนวัตกรรมที่ขอขึ้นทะเบียนบัญชีนวัตกรรมไทยอนุมัติ	9 ผลงาน	27 ผลงาน
24. ผลงานวิจัยและองค์ความรู้ต่างๆ ที่เป็นทรัพย์สินทางปัญญาต่อจำนวนผลงานดังกล่าวที่ถูกลำนำไปใช้ประโยชน์อย่างเป็นรูปธรรม	ร้อยละ 30	ร้อยละ 66.66
25. จำนวนบทความที่ตีพิมพ์และเผยแพร่ในวารสารวิชาการระดับชาติและนานาชาติ	7 บทความ	57 บทความ

ตารางที่ 14 (ต่อ) ผลการดำเนินงานที่บรรลุค่าเป้าหมาย จำนวน 41 ตัวชี้วัด

ตัวชี้วัด	ค่าเป้าหมาย	ผลการดำเนินงาน
26. จำนวนชุมชน/ท้องถิ่นที่ อววน. เข้าไปช่วยพัฒนา	12 ชุมชน	15 ชุมชน
27. จำนวนกิจกรรมพัฒนานักศึกษาให้เกิดคุณลักษณะบัณฑิตในศตวรรษที่ 21	100 กิจกรรม	168 กิจกรรม
28. ร้อยละการดำเนินงาน หรือทำงานตรงสาขา ประกอบอาชีพอิสระทั้งตามภูมิลำเนาของบัณฑิตภายในระยะเวลา 1 ปี	ร้อยละ 70	ร้อยละ 90
29. ร้อยละของจำนวนนักศึกษาที่ได้รับการพัฒนาทักษะความรู้ ให้มีทักษะที่พึงประสงค์ในศตวรรษที่ 21 และคุณลักษณะ 4 ประการ	ร้อยละ 70	ร้อยละ 83.57
30. ร้อยละความสามารถนักศึกษาครุชั้นปี 4 สาขาวิชาภาษาอังกฤษผ่านเกณฑ์มาตรฐานความสามารถภาษา อังกฤษ TOEIC (450) CEFR ไม่น้อยกว่า ระดับ B2	ร้อยละ 50	ร้อยละ 60.82
31. ร้อยละนักศึกษาชั้นปีที่ 4 มีความสามารถทางภาษาอังกฤษ CEFR ไม่น้อยกว่า ระดับ B1	ร้อยละ 25	ร้อยละ 25
32. ร้อยละของนักศึกษาครูที่ได้รับการพัฒนาด้านภาษาอังกฤษ	ร้อยละ 25	ร้อยละ 92.21
33. ผลการประเมินสมรรถนะของบัณฑิตโดยสถานประกอบการผู้ใช้บัณฑิต	ระดับ > 3.51	ระดับ 4.25
34. มีฐานข้อมูลศิษย์เก่าและจัดกิจกรรมสัมพันธ์เพื่อขยายเครือข่ายและปรับฐานข้อมูลอย่างสม่ำเสมอ	5 ฐานข้อมูล	7 ฐานข้อมูล
35. ผลการประเมินคุณภาพของมหาวิทยาลัยตามเกณฑ์การประกันคุณภาพการศึกษา	ไม่ต่ำกว่า 4.0 คะแนน	4.55 คะแนน
36. ผลการประเมินคุณธรรมและความโปร่งใส (ITA)	ไม่ต่ำกว่า 85 คะแนน	90.94 คะแนน
37. จำนวนกฎ ระเบียบ ข้อบังคับที่ปรับปรุงให้ทันสมัยด้วยหลักธรรมาภิบาล	อย่างน้อย 5 ระเบียบ/ข้อบังคับ	1 พระราชกฤษฎีกา/ 2 ข้อบังคับ/ 1 ระเบียบ/ 1 ประกาศ มหาวิทยาลัย
38. ระดับความสำเร็จของการจัดทำภาระงานครอบคลุมพันธกิจ	ระดับ 3	ระดับ 4
39. ร้อยละของบุคลากรสายวิชาการ และสายสนับสนุนเข้ารับการฝึกอบรมระยะสั้นตามสายงาน/ศาสตร์สาขาวิชา	ร้อยละ 80	ร้อยละ 91.48
40. ระดับผลการสำรวจความพึงพอใจต่อการรับรู้ข่าวสารของบุคลากรภายในมหาวิทยาลัย	ระดับ 4	ระดับ 4.02
41. ระบบบริหารจัดการที่มีประสิทธิภาพและประสิทธิผล	4 ระบบ	18 ระบบ
43. จำนวนผลงานเชิงวิเคราะห์ของบุคลากรสายสนับสนุนที่ใช้ประกอบการประเมิน เข้าสู่ระดับตำแหน่งสายงาน	10 ผลงาน	10 ผลงาน

ที่มา : ข้อมูลจากการรายงานผลการปฏิบัติงานตามประเด็นยุทธศาสตร์มหาวิทยาลัย ประจำปีงบประมาณ พ.ศ. 2565 ณ วันที่ 31 ต.ค. 65

และผลการดำเนินงานตามยุทธศาสตร์ 4 ยุทธศาสตร์ของมหาวิทยาลัย ที่ไม่บรรลุค่าเป้าหมาย 3 ตัวชี้วัด
ดังตารางที่ 15

ตารางที่ 15 ผลการดำเนินงานที่ไม่บรรลุค่าเป้าหมาย จำนวน 3 ตัวชี้วัด

ตัวชี้วัด	ค่าเป้าหมาย	ผลการดำเนินงาน
15. จำนวนของนักศึกษาครูที่เข้ารับการพัฒนาด้วยแนวทางหลักปรัชญา ของเศรษฐกิจพอเพียง	1,200 คน	987 คน
42. จำนวนคู่มือปฏิบัติงานหลัก เพื่อใช้ประกอบการประเมินเพื่อแต่งตั้งให้ ดำรงตำแหน่งสูงขึ้น	10 คู่มือการ ปฏิบัติงาน	7 คู่มือการปฏิบัติงาน
44. จำนวนบุคลากรสายสนับสนุนที่เข้าสู่ตำแหน่งตามสายงานที่สูงขึ้น	5 คน	N/A

ที่มา : ข้อมูลจากการรายงานผลการปฏิบัติงานตามประเด็นยุทธศาสตร์มหาวิทยาลัย ประจำปีงบประมาณ พ.ศ. 2565
ณ วันที่ วันที่ 31 ต.ค. 65

รายงานผลการปฏิบัติงาน ประจำปีงบประมาณ พ.ศ. 2565

มหาวิทยาลัยราชภัฏพระนครได้จัดสรรงบประมาณ ประจำปีงบประมาณ พ.ศ. 2565 ให้กับหน่วยงานต่างๆ จำนวน 16 หน่วยงาน รวมทั้งสิ้น จำนวน 796,533,500 บาท โดยได้รับการจัดสรรจากรัฐเป็นงบประมาณแผ่นดิน จำนวน 551,256,100 บาท เงินรายได้จากการจัดการศึกษา จำนวน 245,277,400 บาท เพื่อเป็นกลไกขับเคลื่อนการพัฒนาสู่เป้าหมายตามแผนยุทธศาสตร์มหาวิทยาลัยราชภัฏพระนคร พ.ศ. 2561 – 2565 ประจำปีงบประมาณ พ.ศ. 2565 และมีผลการดำเนินงานเมื่อสิ้นปีงบประมาณ ณ วันที่ 30 กันยายน พ.ศ. 2565 ดังนี้

1. งบประมาณการรายจ่าย ประจำปีงบประมาณ พ.ศ. 2565
2. รายงานผลการส่งเบิกงบประมาณ ประจำปีงบประมาณ พ.ศ. 2565
3. รายงานผลการปฏิบัติงานตามแผนยุทธศาสตร์มหาวิทยาลัยราชภัฏพระนคร ประจำปีงบประมาณ พ.ศ. 2565

1. ประมาณการรายจ่าย ประจำปีงบประมาณ พ.ศ. 2565

ในปีงบประมาณ พ.ศ. 2565 มหาวิทยาลัยได้ประมาณการรายจ่ายจากทุกแหล่งงบประมาณ ซึ่งจำแนกออกเป็น 2 ประเภท คือ 1) งบประมาณแผ่นดิน 2) เงินรายได้จากการจัดการศึกษา พร้อมทั้งได้จัดสรรงบประมาณลงสู่หน่วยงาน 16 หน่วยงาน ประจำปีงบประมาณ พ.ศ. 2565 ดังตารางที่ 16

ตารางที่ 16 ประมาณการรายจ่าย ประจำปีงบประมาณ พ.ศ. 2565 จำแนกตามหน่วยงานและแหล่งงบประมาณ

หน่วย : บาท

ลำดับ	หน่วยงาน	แหล่งงบประมาณ				รวมทั้งสิ้น
		งบประมาณแผ่นดิน		เงินรายได้จากการจัดการศึกษา		
		ตามพันธกิจของมหาวิทยาลัย	ยุทธศาสตร์มหาวิทยาลัยราชภัฏฯ	ภาคปกติ	ภาคพิเศษ	
1	วิทยาลัยการฝึกหัดครู	781,800	5,843,126	4,546,700	4,588,100	15,759,726
	- โรงเรียนมัธยมสาธิตวัดพระศรีมหาธาตุฯ	6,348,900	-	15,699,800	-	22,048,700
	- ศูนย์สาธิตการบริหารและพัฒนาเด็กปฐมวัย	353,300	-	7,425,000	-	7,778,300
	- โรงเรียนประถมสาธิตมหาวิทยาลัยราชภัฏพระนคร	702,200	-	11,099,200	-	11,801,400
2	คณะมนุษยศาสตร์และสังคมศาสตร์	905,850	4,702,700	7,641,900	4,734,800	17,985,250
3	คณะวิทยาการจัดการ	906,750	5,158,885	3,863,500	7,965,400	17,894,535
4	คณะวิทยาศาสตร์และเทคโนโลยี	6,109,700	5,788,665	5,333,000	2,150,500	19,381,865
5	คณะเทคโนโลยีอุตสาหกรรม	9,252,800	4,853,579	3,407,500	2,328,500	19,842,379
6	พุทธวิซชาลัย	-	-	633,000	-	633,000
7	วิทยาลัยชัยบาลาพัฒนา	-	-	1,497,700	1,062,000	2,559,700
8	สำนักงานอธิการบดี	486,150,200	9,342,645	75,609,400	19,931,200	591,033,445
	- ศูนย์ข้อมูลและการบริการ	-	-	1,555,800	-	1,555,800
9	สำนักส่งเสริมวิชาการและงานทะเบียน	400,000	-	10,116,400	13,296,000	23,812,400
10	สำนักวิทยบริการและเทคโนโลยีสารสนเทศ	500,000	-	12,965,500	6,660,000	20,125,500
11	สำนักศิลปะและวัฒนธรรม	50,000	-	2,359,500	-	2,409,500
12	สถาบันวิจัยและพัฒนา	-	-	4,908,500	4,000,000	8,908,500
	- โครงการอนุรักษ์พันธุกรรมพืชอันเนื่องมาจากแนวพระราชดำริฯ	3,105,000	-	-	-	3,105,000
13	สำนักงานประกันคุณภาพการศึกษา	-	-	912,800	-	912,800
14	สำนักงานสภามหาวิทยาลัย	-	-	3,720,000	3,000,000	6,720,000
15	กลุ่มตรวจสอบภายใน	-	-	1,109,100	-	1,109,100
16	กลุ่มงานการตลาดและธุรกิจรายได้	-	-	1,156,600	-	1,156,600
รวมจัดสรรทั้งสิ้น		515,566,500	35,689,600	175,560,900	69,716,500	796,533,500
คิดเป็นร้อยละ		64.73	4.48	22.04	8.75	100

ที่มา : คำขอตั้งงบประมาณ ประจำปีงบประมาณ พ.ศ. 2565 มหาวิทยาลัยราชภัฏพระนคร

จากตารางที่ 16 มหาวิทยาลัยได้จัดสรรงบประมาณการ ประจำปีงบประมาณ พ.ศ. 2565 รวมทั้งสิ้น จำนวน 796,533,500 บาท โดยได้รับการจัดสรรจากรัฐเป็นงบประมาณแผ่นดินค่าใช้จ่ายตามพันธกิจของ มหาวิทยาลัย จำนวน 515,566,500 บาท คิดเป็นร้อยละ 64.73 ค่าใช้จ่ายโครงการยุทธศาสตร์มหาวิทยาลัยราชภัฏ เพื่อการพัฒนาท้องถิ่น จำนวน 35,689,600 บาท คิดเป็นร้อยละ 4.48 เงินรายได้จากการจัดการศึกษาภาคปกติ จำนวน 175,560,900 บาท คิดเป็นร้อยละ 22.04 และเงินรายได้จากการจัดการศึกษาภาคพิเศษ จำนวน 69,716,500 บาท คิดเป็นร้อยละ 8.75

2. รายงานผลการส่งเบิกงบประมาณ ประจำปีงบประมาณ พ.ศ. 2565

2.1 รายงานผลการส่งเบิกงบประมาณ ประจำปีงบประมาณ พ.ศ. 2565 มหาวิทยาลัยมีผลการส่งเบิกงบประมาณรวมทั้งสิ้น 762,601,497.65 บาท คิดเป็นร้อยละ 95.74 ของงบประมาณจัดสรรทั้งหมด (รวมงบประมาณกันเหลือมปีงบประมาณ) โดยหน่วยงานที่มีผลการดำเนินงานและส่งเบิกงบประมาณสูงสุด คือ กลุ่มงานการตลาดและธุรกิจรายได้ คิดเป็นร้อยละ 100 รองลงมาคือสำนักศิลปะและวัฒนธรรม คิดเป็นร้อยละ 99.81 โรงเรียนประถมนสาธิต มหาวิทยาลัยราชภัฏพระนคร คิดเป็นร้อยละ 99.25 สำนักงานสภามหาวิทยาลัย คิดเป็นร้อยละ 98.16 และ สำนักงานประกันคุณภาพการศึกษา คิดเป็นร้อยละ 98.13 ตามลำดับ ดังตารางที่ 17 และตารางที่ 18

ตารางที่ 17 ผลการส่งเบิกงบประมาณ ประจำปีงบประมาณ พ.ศ. 2565 จำแนกตามหน่วยงาน และแหล่งงบประมาณ

(หน่วย : บาท)

ที่	หน่วยงาน	ประมาณการรายจ่าย	ผลการส่งเบิกงบประมาณ (ตามแหล่งงบประมาณ)				รวมทั้งสิ้น	ร้อยละการเบิกจ่าย
			งปม. (ตามพันธกิจของมหาวิทยาลัย)	งปม. (โครงการยุทธศาสตร์ มหาวิทยาลัยราชภัฏฯ)	บ.กศ.	กศ.พบ.		
1.	วิทยาลัยการฝึกหัดครู	15,759,726	771,840.00	4,854,191.00	4,319,654.45	3,150,510.02	13,096,195.47	83.10
	- โรงเรียนมัธยมสาธิต วัดพระศรีมหาธาตุฯ	22,048,700	6,348,900.00	-	14,129,229.10	-	20,478,129.10	92.88
	- ศูนย์สาธิตการบริหารและพัฒนาเด็กปฐมวัย	7,778,300	353,300.00	-	5,727,773.26	-	6,081,073.26	78.18
	- โรงเรียนประถมนสาธิต มหาวิทยาลัยราชภัฏพระนคร	11,801,400	702,200.00	-	11,010,651.31	-	11,712,851.31	99.25
2.	คณะมนุษยศาสตร์และสังคมศาสตร์	17,985,250	631,118.00	4,143,403.00	7,046,078.32	3,765,197.63	15,585,796.95	86.66
3.	คณะวิทยาการจัดการ	17,894,535	712,314.24	3,348,849.50	3,389,810.83	5,526,958.82	12,977,933.39	72.52
4.	คณะวิทยาศาสตร์และเทคโนโลยี	19,381,865	5,347,303.99	4,675,365.55	5,153,480.04	1,682,906.00	16,859,055.58	86.98
5.	คณะเทคโนโลยีอุตสาหกรรม	19,842,379	5,212,722.77	3,182,270.34	3,179,270.34	1,698,457.60	13,272,721.05	66.89
6.	พุทธวิทยาลัย	633,000	-	-	410,323.67	-	410,323.67	64.82
7.	วิทยาลัยพยาบาลพัฒนา	2,559,700	-	-	1,497,700.00	899,351.54	2,397,051.54	93.65
8.	สำนักงานอธิการบดี	572,595,105	405,366,927.62	5,538,409.00	67,331,198.86	7,769,956.71	486,006,492.19	84.88
	- ศูนย์ข้อมูลและการบริการ	1,555,800	-	-	657,278.00	-	657,278.00	42.25
	- งบประมาณเหลือจ่าย	18,438,340	-	-	9,075,590.00	9,362,750.00	18,438,340.00	100
	- กันเหลือมงบประมาณ	87,105,975	81,662,975	-	4,708,000	735,000	87,105,975	100
9.	สำนักส่งเสริมวิชาการและงานทะเบียน	23,812,400	399,914.50	-	8,852,244.68	9,641,420.66	18,893,579.84	79.34
10.	สำนักวิทยบริการและเทคโนโลยีสารสนเทศ	20,125,500	499,756.10	-	10,510,841.70	5,096,524.15	16,107,121.95	80.03
11.	สำนักศิลปะและวัฒนธรรม	2,409,500	49,911.60	-	2,354,893.07	-	2,404,804.67	99.81

ตารางที่ 17 (ต่อ) ผลการส่งเบิกงบประมาณ ประจำปีงบประมาณ พ.ศ. 2565 จำแนกตามหน่วยงาน และแหล่งงบประมาณ

(หน่วย : บาท)

ที่	หน่วยงาน	ประมาณการรายจ่าย	ผลการส่งเบิกงบประมาณ (ตามแหล่งงบประมาณ)				รวมทั้งสิ้น	ร้อยละการเบิกจ่าย
			งปม. (ตามพันธกิจของมหาวิทยาลัย)	งปม. (โครงการยุทธศาสตร์ มหาวิทยาลัยราชภัฏฯ)	บ.กศ.	กศ.พบ.		
12.	สถาบันวิจัยและพัฒนา	8,908,500		-	3,669,580.35	4,000,000.00	7,669,580.35	86.09
	- ค่าใช้จ่ายโครงการอนุรักษ์พันธุกรรมพืช อันเนื่องมาจากแนวพระราชดำริฯ	3,105,000	2,781,471.81	-	-	-	2,781,471.81	89.58
13.	สำนักงานประกันคุณภาพการศึกษา	912,800	-	-	895,760.00	-	895,760.00	98.13
14.	สำนักงานสภามหาวิทยาลัย	6,720,000	-	-	3,679,202.00	2,917,360.52	6,596,562.52	98.16
15.	กลุ่มตรวจสอบภายใน	1,109,100	-	-	1,016,800.00		1,016,800.00	91.68
16.	กลุ่มงานการตลาดและธุรกิจรายได้	1,156,600	-	-	1,156,600.00		1,156,600.00	100
รวมทั้งสิ้น		796,533,500	510,840,655.63	25,742,488.39	169,771,959.98	56,246,393.65	762,601,497.65	95.74
คิดเป็นร้อยละของการเบิกจ่าย			66.99	3.38	22.26	7.38	100	

ที่มา : ข้อมูลจากหน่วยงานส่งเอกสารเบิกจ่ายงบประมาณที่กองนโยบายและแผน ณ วันที่ 31 ต.ค. 2565

ตารางที่ 18 ผลการส่งเบิกงบประมาณ ประจำปีงบประมาณ พ.ศ. 2565 จำแนกตามหน่วยงาน และหมวดรายจ่าย

(หน่วย : บาท)

ที่	หน่วยงาน	ประมาณการ รายจ่าย	หมวดรายจ่าย							รวมทั้งสิ้น	
			งบบุคลากร	งบดำเนินงาน	ค่าสาธารณูปโภค	ค่าครุภัณฑ์	สิ่งก่อสร้าง	งบอุดหนุน	รายจ่าย อื่น	งบประมาณ	ร้อยละ
1	วิทยาลัยการฝึกหัดครู	15,759,726	2,348,800.00	5,121,364.47	-	-	-	5,626,031.00	-	13,096,195.47	83.10
	- โรงเรียนมัธยมสาธิต ฯ	22,048,700	11,212,800.00	2,454,681.60	-	461,747.50	-	6,348,900.00	-	20,478,129.10	92.88
	- ศูนย์สาธิตการบริบาล ฯ	7,778,300	3,594,000.00	1,859,179.16	-	274,594.10	-	353,300.00	-	6,081,073.26	78.18
	- โรงเรียนประถมนสาธิต ฯ	11,801,400	4,224,720.00	2,114,907.21	-	4,671,024.10	-	702,200.00	-	11,712,851.31	99.25
2	คณะมนุษยศาสตร์ฯ	17,985,250	1,495,500.00	9,315,775.95	-	-	-	4,774,521.00	-	15,585,796.95	86.66
3	คณะวิทยาการจัดการ	17,894,535	1,935,000.00	6,532,658.55	-	449,111.10	-	4,061,163.74	-	12,977,933.39	72.52
4	คณะวิทยาศาสตร์ฯ	19,381,865	1,535,200.00	5,301,186.04	-	4,324,912.00	-	5,697,757.54	-	16,859,055.58	86.98
5	คณะเทคโนโลยีอุตสาหกรรม	19,842,379	1,243,500.00	3,379,238.94	-	4,954,989.00	-	3,694,993.11	-	13,272,721.05	66.89
6	พุทธวิชาลัย	633,000	353,000.00	57,323.67	-	-	-	-	-	410,323.67	64.82
7	วิทยาลัยชัยบาดาลพัฒนา	2,559,700	1,497,700.00	899,351.54	-	-	-	-	-	2,397,051.54	93.65
8	สำนักงานอธิการบดี	572,595,105	100,731,789.70	63,934,769.62	26,902,584.92	1,625,584.50	13,292,125.00	279,519,638.45	-	486,006,492.19	84.88
	- ศูนย์ข้อมูลและการบริการ	1,555,800	639,800.00	17,478.00	-	-	-	-	-	657,278.00	42.25
	- งบประมาณเหลือจ่าย	18,438,340	-	18,438,340	-	-	-	-	-	18,438,340.00	100.00
	- กั้นเหลือมงบประมาณ	87,105,975	-	5,443,000.00	-	5,738,010.00	75,924,965.00	-	-	87,105,975.00	100.00
9	สำนักส่งเสริมวิชาการฯ	23,812,400	5,206,400.00	13,126,786.74	-	160,478.60	-	399,914.50	-	18,893,579.84	79.34
10	สำนักวิทยบริการฯ	20,125,500	4,018,000.00	11,164,365.85	-	425,000.00	-	499,756.10	-	16,107,121.95	80.03
11	สำนักศิลปะและวัฒนธรรม	2,409,500	1,595,500.00	759,393.07	-	-	-	49,911.60	-	2,404,804.67	99.81
12	สถาบันวิจัยและพัฒนา	8,908,500	1,954,500.00	1,655,787.37	-	59,292.98	-	4,000,000.00	-	7,669,580.35	86.09
	- โครงการอนุรักษ์พันธุกรรมพืชฯ	3,105,000	-	-	-	-	-	2,781,471.81	-	2,781,471.81	89.58
13	สำนักงานประกันคุณภาพฯ	912,800	812,800.00	82,960.00	-	-	-	-	-	895,760.00	98.13
14	สำนักงานสภามหาวิทยาลัย	6,720,000	537,000.00	6,049,397.52	-	10,165.00	-	-	-	6,596,562.52	98.16
15	กลุ่มตรวจสอบภายใน	1,109,100	1,000,800.00	16,000.00	-	-	-	-	-	1,016,800.00	91.68
16	กลุ่มงานการตลาดฯ	1,156,600	-	1,156,600.00	-	-	-	-	-	1,156,600.00	100.00
รวมทั้งสิ้น		796,533,500	145,936,809.70	158,880,545.30	26,902,584.92	23,154,908.88	89,217,090.00	318,509,558.85	-	762,601,497.65	95.74
คิดเป็นร้อยละ			19.14	20.83	3.53	3.04	11.70	41.77	-		

2.2 การส่งเบิกงบประมาณโครงการด้านการพัฒนาท้องถิ่น

มหาวิทยาลัยราชภัฏพระนคร ได้รับจัดสรรงบประมาณเพื่อการพัฒนาท้องถิ่น ประเภทงบประมาณแผ่นดิน จำนวน 38,794,600 บาท เพื่อดำเนินโครงการพัฒนาท้องถิ่น ในพื้นที่รับผิดชอบของมหาวิทยาลัย ใน 4 พื้นที่ ได้แก่ 1) จังหวัดนครนายก 2) จังหวัดนนทบุรี 3) อำเภอชัยบาดาล จังหวัดลพบุรี 4) กรุงเทพมหานคร (ตอนเหนือ เขตบางเขน เขตหลักสี่ เขตดอนเมือง และเขตสายไหม) โดยมหาวิทยาลัยมีผลการส่งเบิกงบประมาณ จำนวน 28,523,960.21 คิดเป็นร้อยละ 73.53 เป็นโครงการยุทธศาสตร์มหาวิทยาลัยราชภัฏเพื่อการพัฒนาท้องถิ่น จำนวน 25,742,488.39 บาท คิดเป็นร้อยละ 72.13 และโครงการอนุรักษ์พันธุกรรมพืช อันเนื่องมาจากแนวพระราชดำริสมเด็จพระเทพรัตนราชสุดาฯ สยามบรมราชกุมารี จำนวน 2,781,471.81 บาท คิดเป็นร้อยละ 89.58 ดังตารางที่ 19

ตารางที่ 19 ผลการส่งเบิกงบประมาณ โครงการพัฒนาท้องถิ่น ประจำปีงบประมาณ พ.ศ. 2565

หน่วย : บาท

ที่	หน่วยงาน	งบประมาณจัดสรร		จำนวนกิจกรรม	ผลการส่งเบิก	
		งบประมาณ	ร้อยละ		งบประมาณ	ร้อยละ
1. โครงการยุทธศาสตร์มหาวิทยาลัยราชภัฏเพื่อการพัฒนาท้องถิ่น						
1	วิทยาลัยการฝึกหัดครู	5,843,126	16.37	12	4,854,191.00	83.08
2	คณะมนุษยศาสตร์และสังคมศาสตร์	4,702,700	13.18	16	4,143,403.00	88.11
3	คณะวิทยาการจัดการ	5,158,885	14.45	11	3,348,849.50	64.91
4	คณะวิทยาศาสตร์และเทคโนโลยี	5,788,665	16.22	21	4,675,365.55	80.77
5	คณะเทคโนโลยีอุตสาหกรรม	4,853,579	13.60	15	3,182,270.34	65.57
6	สำนักงานอธิการบดี	9,342,645	26.18	3	5,538,409.00	59.28
รวมงบประมาณโครงการยุทธศาสตร์ฯ		35,689,600	100	78	25,742,488.39	72.13
2. โครงการอนุรักษ์พันธุกรรมพืช อันเนื่องมาจากแนวพระราชดำริสมเด็จพระเทพรัตนราชสุดาฯ สยามบรมราชกุมารี						
1	สถาบันวิจัยและพัฒนา	3,105,000	100	38	2,781,471.81	89.58
รวมโครงการด้านการพัฒนาท้องถิ่น		38,794,600	100	116	28,523,960.20	73.53

ที่มา : ข้อมูลจากหน่วยงานส่งเอกสารเบิกจ่ายงบประมาณที่กองนโยบายและแผน ณ วันที่ 30 ก.ย.65

และการจำแนกผลการดำเนินงาน ตามโครงการและพื้นที่ดำเนินงาน ดังตารางที่ 20 และตารางที่ 21

ตารางที่ 20 ผลการดำเนินงานโครงการยุทธศาสตร์มหาวิทยาลัยราชภัฏเพื่อการพัฒนาท้องถิ่นประจำปีงบประมาณ พ.ศ. 2565 ตามพื้นที่รับผิดชอบของมหาวิทยาลัยราชภัฏพระนคร และโครงการหลัก 7 โครงการ (งบประมาณแผ่นดิน)

หน่วย : บาท

โครงการ/พื้นที่	งบประมาณจัดสรร	จำนวนกิจกรรม	ผลการส่งเบิกงบประมาณ	ร้อยละ
ภาพรวมผลการดำเนินงาน ตามพื้นที่รับผิดชอบของมหาวิทยาลัยราชภัฏพระนคร				
- จังหวัดนครนายก	8,753,698	24	6,880,184.61	89.72
- จังหวัดนนทบุรี	5,663,685	17	3,885,876.82	74.83
- จังหวัดลพบุรี	2,833,252	10	2,927,719.85	130.52
- จังหวัดกาญจนบุรี	330,000	1	327,496.00	100.00
- กรุงเทพมหานคร	18,108,965	26	11,721,211.11	57.86
รวมทั้งสิ้น	35,689,600	78	25,742,488.39	72.13
1. โครงการสืบสานพระราชปณิธานเพื่อการพัฒนาชุมชนท้องถิ่นอย่างยั่งยืน				
- จังหวัดนครนายก	285,890	1	159,518.40	93.03
- จังหวัดนนทบุรี	-	-	-	-
- จังหวัดลพบุรี	-	-	-	-
- จังหวัดกาญจนบุรี	330,000	1	327,496.00	100.00
- กรุงเทพมหานคร	5,032,745	5	2,778,888.87	29.30
รวมโครงการที่ 1	5,648,635	7	3,265,903.27	32.72
2. โครงการยกระดับมาตรฐานผลิตภัณฑ์ชุมชนสู่ University as Marketplace				
- จังหวัดนครนายก	2,307,260	5	1,395,318.40	95.22
- จังหวัดนนทบุรี	1,179,095	2	660,593.36	62.94
- จังหวัดลพบุรี	417,126	2	612,597.05	146.86
- กรุงเทพมหานคร	439,455	2	115,432.05	28.81
รวมโครงการที่ 2	4,342,936	11	2,783,940.86	83.54
3. โครงการยกระดับคุณภาพชีวิต				
- จังหวัดนครนายก	4,633,648	13	3,562,452.81	78.55
- จังหวัดนนทบุรี	3,428,640	10	2,755,878.46	88.75
- จังหวัดลพบุรี	1,917,291	7	1,848,072.80	119.67
- กรุงเทพมหานคร	414,746	3	600,809.21	145.24
รวมโครงการที่ 3	10,394,325	33	8,767,213.28	91.34
4. โครงการยกระดับการจัดการเรียนรู้เพื่อพัฒนาเครือข่ายการศึกษาตามอัยาศัย หรือโรงเรียนขนาดเล็ก				
- จังหวัดนครนายก	1,526,900	5	1,762,895.00	117.78
- จังหวัดนนทบุรี	1,055,950	5	469,405.00	45.21
- จังหวัดลพบุรี	498,835	1	467,050.00	165.86
- กรุงเทพมหานคร	2,279,608	5	1,351,263.33	72.21
รวมโครงการที่ 4	5,361,293	16	4,050,613.33	86.41

ตารางที่ 20 (ต่อ) ผลการดำเนินงานโครงการยุทธศาสตร์มหาวิทยาลัยราชภัฏเพื่อการพัฒนาท้องถิ่น ประจำปีงบประมาณ พ.ศ. 2565 ตามพื้นที่รับผิดชอบของมหาวิทยาลัยราชภัฏพระนคร และโครงการหลัก 7 โครงการ (งบประมาณแผ่นดิน)

หน่วย : บาท

โครงการ/พื้นที่	งบประมาณจัดสรร	จำนวนกิจกรรม	ผลการส่งเบิกงบประมาณ	ร้อยละ
5. โครงการยกระดับมาตรฐานสมรรถนะบัณฑิตสู่ความเป็นเลิศ				
- กรุงเทพมหานคร	309,200	1	299,800	96.96
รวมโครงการที่ 5	309,200	1	299,800	96.96
6. โครงการสร้างอัตลักษณ์ พัฒนาทักษะบัณฑิตวิศวกรสังคม				
- กรุงเทพมหานคร	8,306,891	6	5,379,504.65	82.20
รวมโครงการที่ 6	8,306,891	6	5,379,504.65	82.20
7. โครงการพัฒนาสมรรถนะภาษาอังกฤษ				
- กรุงเทพมหานคร	1,326,320	4	1,195,513.00	96.82
รวมโครงการที่ 7	1,326,320	4	1,195,513.00	96.82
รวมทั้งสิ้น	35,689,600	78	25,742,488.39	72.13

ที่มา : คำขอตั้งงบประมาณ ประจำปีงบประมาณ พ.ศ. 2565 มหาวิทยาลัยราชภัฏพระนคร และข้อมูลจากหน่วยงานส่งเอกสารเบิกจ่ายงบประมาณที่กองนโยบายและแผน ณ วันที่ 30 ก.ย. 65

ตารางที่ 21 ผลการดำเนินงานโครงการอนุรักษ์พันธุกรรมพืช อันเนื่องมาจากแนวพระราชดำริสมเด็จพระเทพรัตนราชสุดาฯ สยามบรมราชกุมารี ประจำปีงบประมาณ พ.ศ. 2565 จำแนกตามพื้นที่ดำเนินงาน

หน่วย : บาท

พื้นที่	งบประมาณจัดสรร	จำนวนกิจกรรม	ผลการส่งเบิกงบประมาณ	ร้อยละ
จังหวัดนนทบุรี	258,000	3	199,676.60	77.39
จังหวัดลพบุรี	1,827,800	22	1,621,823.03	88.73
กรุงเทพมหานคร	1,019,200	13	959,972.18	94.19
รวมทั้งสิ้น	3,105,000	38	2,781,471.81	89.58

ที่มา : คำขอตั้งงบประมาณ ประจำปีงบประมาณ พ.ศ. 2565 มหาวิทยาลัยราชภัฏพระนคร และข้อมูลจากหน่วยงานส่งเอกสารเบิกจ่ายงบประมาณที่กองนโยบายและแผน ณ วันที่ 30 ก.ย. 65

ปัญหาและอุปสรรคดำเนินงาน แนวทางแก้ไข

ปัญหาและอุปสรรค	แนวทางแก้ไข
1. การค้ำงบประมาณโครงการยุทธศาสตร์มหาวิทยาลัยราชภัฏเพื่อการพัฒนาท้องถิ่นเป็นจำนวนมาก และมีหลายโครงการไม่สามารถดำเนินการได้	1. ในปีงบประมาณ พ.ศ. 2565 ยังมีพื้นที่ที่ไม่สามารถเข้าไปดำเนินการได้ แต่สามารถจัดกิจกรรมในพื้นที่ที่ผ่อนปรนได้ และมุ่งเน้นในกิจกรรมวิศวกรรมสังคม ซึ่งสามารถดำเนินการจัดภายในมหาวิทยาลัย
2. การเร่งใช้งบประมาณ ในไตรมาส 4 จึงทำให้หน่วยงานดำเนินกิจกรรม และไม่สามารถเบิกจ่ายได้ตามเป้าหมาย จึงต้องค้ำงบประมาณเป็นจำนวนมาก	2. มหาวิทยาลัยจะต้องกำหนดกรอบระยะเวลา เพื่อควบคุมการเบิกจ่ายให้เป็นไปตามแผน และจัดสรรงบประมาณที่ไม่สามารถดำเนินการได้ เป็นงบประมาณเหลือจ่าย มาดำเนินการในกิจกรรมเร่งด่วนของมหาวิทยาลัย

ข้อเสนอแนะ

คณะกรรมการดำเนินงานของสภามหาวิทยาลัย ฝ่ายนโยบายและแผน งบประมาณและความเสี่ยง ได้ให้ข้อเสนอแนะ ในการประชุมครั้งที่ 5/2565 วันที่ 16 ธันวาคม 2565 เพื่อให้การเบิกจ่ายงบประมาณ เป็นไปตามแผนการดำเนินงานต้องกำกับ ติดตาม และกำหนดกรอบระยะเวลาสำหรับกิจกรรมที่ไม่ดำเนินการได้ตามแผนฯ พร้อมปรับงบประมาณเหลือจ่าย มาใช้ในกิจกรรมที่เร่งด่วน หรือก่อให้เกิดประโยชน์ต่อมหาวิทยาลัย

การติดตามผลการเบิกจ่ายงบประมาณ ต้องระบุถึงปัญหาได้ เช่น สาเหตุของการเบิกจ่ายไม่เป็นไปตามแผน หรือการเบิกจ่ายล่าช้า ซึ่งต้องระบุสาเหตุได้ เพื่อที่จะทราบถึงปัญหาและกำหนดวิธีแก้ปัญหาได้

3. รายงานผลการปฏิบัติงานตามแผนยุทธศาสตร์ มหาวิทยาลัยราชภัฏพระนคร ประจำปีงบประมาณ พ.ศ. 2565

มหาวิทยาลัยราชภัฏพระนครจัดทำแผนบริหารและติดตามงบประมาณ ประจำปีงบประมาณ พ.ศ. 2565 และหัวหน้าหน่วยงานทุกหน่วยงานเป็นผู้กำกับ ติดตาม ตรวจสอบ และประเมินผลการดำเนินงานอย่างมีประสิทธิภาพและประสิทธิผล เพื่อให้การดำเนินงานเป็นไปตามแผนยุทธศาสตร์มหาวิทยาลัย ประจำปีงบประมาณ พ.ศ. 2565 ดังแผนภาพที่ 1

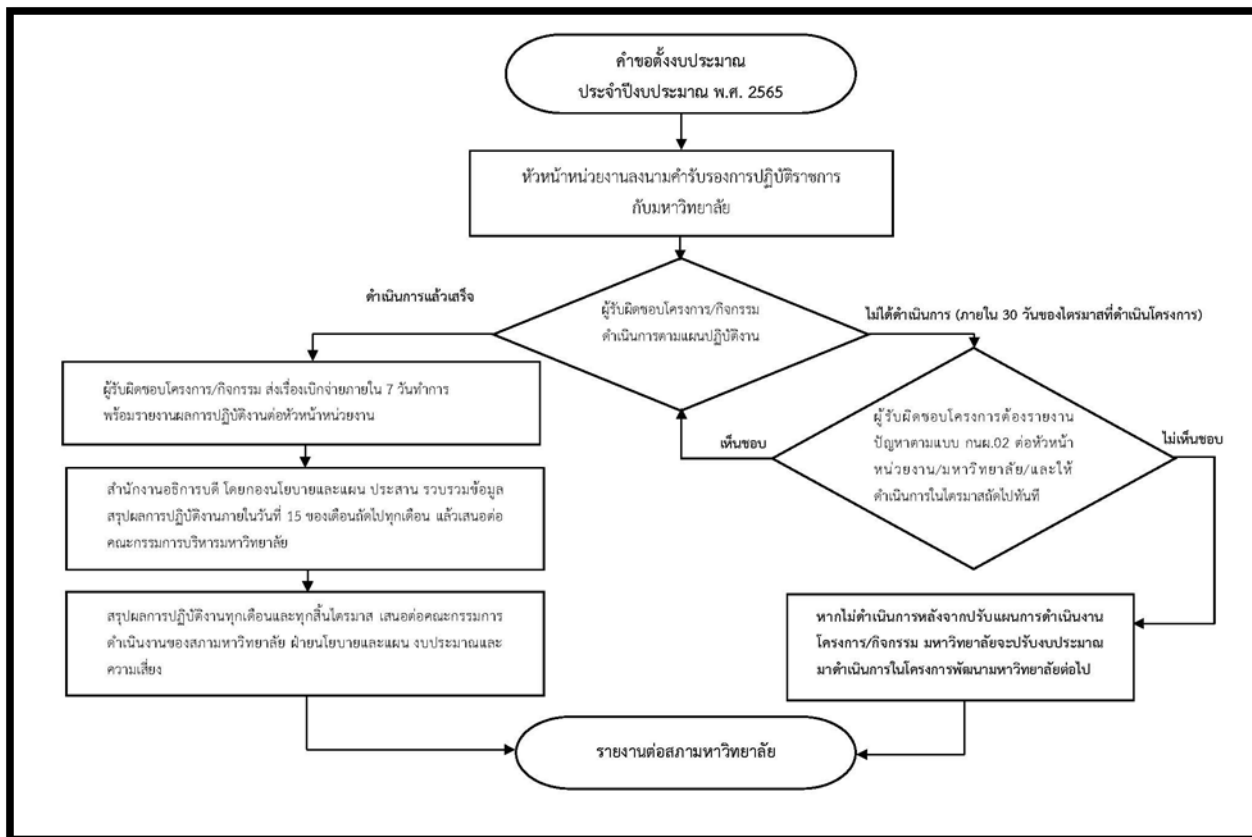

แผนภาพที่ 1 มาตรการติดตามงบประมาณ ประจำปีงบประมาณ พ.ศ. 2565

และผลการดำเนินงานในการขับเคลื่อนการพัฒนามหาวิทยาลัยตามแผนยุทธศาสตร์มหาวิทยาลัย ประจำปีงบประมาณ พ.ศ. 2565 ประกอบด้วย 4 ยุทธศาสตร์ 526 กิจกรรม จำนวน 44 ตัวชี้วัด มีผลการดำเนินงานบรรลุผลการดำเนินงาน 493 กิจกรรม และกิจกรรมที่คืบงบประมาณ จำนวน 33 กิจกรรม ดังตารางที่ 22 โดยผลการดำเนินงานตัวชี้วัดบรรลุค่าเป้าหมายจำนวน 35 ตัวชี้วัด และไม่บรรลุค่าเป้าหมาย จำนวน 9 ตัวชี้วัด ดังตารางที่ 23 และรายละเอียดผลการดำเนินงาน ดังตารางที่ 24

ตารางที่ 22 ผลการดำเนินกิจกรรมของหน่วยงาน ประจำปีงบประมาณ พ.ศ. 2565

หน่วย : กิจกรรม

ที่	หน่วยงาน	จำนวนกิจกรรมทั้งหมด	กิจกรรมบรรลุผล การดำเนินงาน		กิจกรรมที่ไม่บรรลุ ผลการดำเนินงาน		กิจกรรมที่ คืบงบประมาณ	
			จำนวน กิจกรรม	ร้อยละ	จำนวน กิจกรรม	ร้อยละ	จำนวน กิจกรรม	ร้อยละ
1.	วิทยาลัยการฝึกหัดครู	75	70	93.33	-	-	5	6.67
	- โรงเรียนมัธยมสาธิตวัดพระศรีฯ	31	31	100	-	-	-	-
	- ศูนย์สาธิตการบริบาลฯ	4	4	100	-	-	-	-
	- โรงเรียนประถมนสาธิตฯ	3	3	100	-	-	-	-
2.	คณะมนุษยศาสตร์และสังคมศาสตร์	34	34	100	-	-	-	-
3.	คณะวิทยาการจัดการ	100	88	88.00	-	-	12	12.00
4.	คณะวิทยาศาสตร์และเทคโนโลยี	40	39	97.50	-	-	1	2.50
5.	คณะเทคโนโลยีอุตสาหกรรม	71	62	87.32	-	-	9	12.68
6.	พุทธวิทยาลัย	4	3	75.00	-	-	1	25.00
7.	วิทยาลัยชัยบาดาลพัฒนา	3	3	100	-	-	-	-
8.	สำนักงานอธิการบดี	37	35	94.59	-	-	2	5.41
	- งบประมาณเหลือจ่าย	1	1	100	-	-	-	-
	- ศูนย์ข้อมูลและการบริการ	1	1	100	-	-	-	-
9.	สำนักส่งเสริมวิชาการฯ	4	3	75.00	-	-	1	25.00
10.	สำนักวิทยบริการฯ	22	22	100.00	-	-	-	-
11.	สำนักศิลปะและวัฒนธรรม	10	10	100.00	-	-	-	-
12.	สถาบันวิจัยและพัฒนา	15	15	100.00	-	-	-	-
	- โครงการอนุรักษ์พันธุกรรมพืชฯ	38	38	100.00	-	-	-	-
13.	สำนักงานประกันคุณภาพการศึกษา	10	10	100.00	-	-	-	-
14.	สำนักงานสภามหาวิทยาลัย	5	5	100.00	-	-	-	-
15.	กลุ่มตรวจสอบภายใน	3	2	66.67	-	-	1	33.33
16.	กลุ่มงานการตลาดและธุรกิจรายได้	1	1	100.00	-	-	-	-
รวมทั้งสิ้น		526	493	93.73	-	-	33	6.27

ที่มา : ข้อมูลจากการรายงานผลการดำเนินกิจกรรมของหน่วยงาน ผ่านระบบฐานข้อมูล ที่เว็บไซต์

<http://mis.pnu.ac.th/eproject/output.php> ณ วันที่ 31 ต.ค. 65

ตารางที่ 23 ผลการดำเนินงานตามประเด็นยุทธศาสตร์มหาวิทยาลัย ประจำปีงบประมาณ พ.ศ. 2565

หน่วย : ตัวชี้วัด

ยุทธศาสตร์มหาวิทยาลัย	เป้าหมาย ตัวชี้วัด	บรรลุ		อยู่ระหว่างดำเนินงาน	
		จำนวน	ร้อยละ	จำนวน	ร้อยละ
ยุทธศาสตร์ที่ 1 พัฒนาท้องถิ่น	12	12	100	-	-
ยุทธศาสตร์ที่ 2 ผลิตบัณฑิตและพัฒนาครู	5	4	80.00	1	20.00
ยุทธศาสตร์ที่ 3 พัฒนาคุณภาพการศึกษา	19	19	100	-	-
ยุทธศาสตร์ที่ 4 พัฒนาระบบบริหารจัดการ	8	6	75.00	2	25.00
รวมทั้งสิ้น	44	41	93.18	3	6.82

ที่มา : ข้อมูลจากการรายงานผลการปฏิบัติงานของหน่วยงาน โดยกองนโยบายและแผน ณ วันที่ 31 ต.ค. 65

ยุทธศาสตร์มหาวิทยาลัย/เป้าประสงค์/ ตัวชี้วัดกลยุทธ์	ค่าเป้าหมาย	ผลการ ดำเนินงาน	ผลการดำเนินงานของตัวชี้วัด
ยุทธศาสตร์ที่ 1 พัฒนาท้องถิ่น			
เป้าประสงค์ ชุมชนท้องถิ่นยั่งยืน			
กลยุทธ์ที่ 1 สืบสานพระราชปณิธาน			
โครงการที่ 1 สืบสานพระราชปณิธานเพื่อการพัฒนาท้องถิ่นอย่างยั่งยืน			
ตัวชี้วัดที่ 1 จำนวนชุมชน/หมู่บ้าน/ โรงเรียน ที่มหาวิทยาลัยดำเนินโครงการ อันเป็นผลจากการวางแผนพัฒนาเชิงพื้นที่	15 ชุมชน/ หมู่บ้าน/ โรงเรียน	19 ชุมชน/ 3 โรงเรียน ✓	<p>1) มหาวิทยาลัยได้ดำเนินโครงการอันเป็นผลจากการวางแผนพัฒนาเชิงพื้นที่ (ศักยภาพชุมชน สภาพปัญหาและความต้องการที่แท้จริงของชุมชน) จำนวน 19 ชุมชน/หมู่บ้าน/ 3 โรงเรียน กิจกรรมที่ดำเนินการโดยหน่วยงาน ดังนี้</p> <p>1. คณะวิทยาศาสตร์และเทคโนโลยี ดำเนินโครงการโดยชุมชนเข้าร่วม จำนวน 2 ชุมชน</p> <p>1.1 กิจกรรมพัฒนานักศึกษาเพื่อถ่ายทอดองค์ความรู้และประกวดแนวคิดและนวัตกรรมด้านน้ำบาดาลเพื่อสร้าง เครือข่ายท้องถิ่นต้นแบบด้านการบริหารจัดการน้ำบาดาลอย่างยั่งยืน นักศึกษาเข้าร่วม จำนวน 3 คน จากผู้เข้าร่วม กิจกรรม จำนวน 40 คน หรือร้อยละ 7.50 เครือข่ายท้องถิ่นต้นแบบด้านการบริหารจัดการน้ำบาดาลอย่างยั่งยืน ชุมชน เข้าร่วม จำนวน 1 ชุมชน</p> <p>1.2 กิจกรรมให้ความรู้ เรื่อง “เกษตรในเมืองสำหรับครัวเรือน” เป็นผลการดำเนินงานในระยะที่ 3 โดยมี กลุ่มเป้าหมาย คือ ประชาชนในชุมชนเขตพื้นที่โดยรอบ บุคลากรภายในมหาวิทยาลัย และนักศึกษาในสาขาวิชาที่เกี่ยวข้อง จำนวน 1 ชุมชน</p> <p>2. สำนักงานอธิการบดี ดำเนินโครงการโดยชุมชนเข้าร่วม จำนวน 1 ชุมชน</p> <p>2.1 กิจกรรมการพัฒนาพื้นที่ภายในมหาวิทยาลัยราชภัฏพระนคร ให้เป็นแหล่งเรียนรู้ต้นแบบโคกหนองนา</p> <p>3. คณะวิทยาการจัดการ ดำเนินโครงการโดยชุมชนเข้าร่วม จำนวน 4 ชุมชน</p> <p>3.1 กิจกรรมบูรณาการเรียนการสอนกับการบริการวิชาการ การสืบสานวัฒนธรรมและโครงการอันเนื่องมาจาก พระราชดำริ สำนักงานเทศบาลตำบลบางใหญ่ อ.บางใหญ่ จ.นนทบุรี</p> <p>3.2 กิจกรรมการพัฒนาเส้นทางท่องเที่ยวตามโครงการอนุรักษ์พันธุกรรมพืชอันเนื่องมาจากพระราชดำริสมเด็จพระเทพ รัตนราชสุดาฯ สยามบรมราชกุมารี ในพื้นที่อำเภอยะบะดี จ.พัทลุง</p>

ยุทธศาสตร์มหาวิทยาลัย/เป้าประสงค์/ ตัวชี้วัดกลยุทธ์	ค่าเป้าหมาย	ผลการดำเนินงาน	ผลการดำเนินงานของตัวชี้วัด
			<p>3.3 กิจกรรมสำรวจและเก็บรวบรวมทรัพยากรวัฒนธรรมและภูมิปัญญาในพื้นที่ชุมชนไทยรามัญแป้นทอง แขวงสามวาตะวันตก เขตคลองสามวา กรุงเทพมหานคร</p> <p>3.4 การผลิตสื่อวีดิทัศน์เพื่อประชาสัมพันธ์ ชุมชนสายไหม กรุงเทพมหานคร</p> <p>4. คณะเทคโนโลยีอุตสาหกรรม ดำเนินการจัดกิจกรรม โดยมีชุมชนเข้าร่วม จำนวน 7 ชุมชน</p> <p>4.1 กิจกรรมการพัฒนาเทคโนโลยีในการจัดการผลิตภัณฑ์ชุมชนเพื่อคุณภาพชีวิต โดยมีชุมชนเข้าร่วม จำนวน 1 ชุมชน คือ ชุมชนท่าทราย ต.ท่าทราย อ.เมือง จ.นครนายก</p> <p>4.2 กิจกรรมการส่งเสริมสนับสนุนการผลิต ผลิตภัณฑ์ของชุมชนเคหะนนทบุรี (วัดกู่ 2) โดยมีชุมชนเข้าร่วม จำนวน 1 ชุมชน คือ ชุมชนเคหะนนทบุรี (วัดกู่ 2) ต.บางพูด อ.ปากเกร็ด จ.นนทบุรี</p> <p>4.3 กิจกรรมส่งเสริมสมรรถนะและทักษะดิจิทัลของนักศึกษา และบุคลากรทางการศึกษา โดยมีชุมชนเข้าร่วม จำนวน 1 ชุมชน</p> <p>4.4 กิจกรรมอบรมบริการวิชาการเพื่อพัฒนาชุมชนและสังคม ระยะที่ 1 โดยมีชุมชนเข้าร่วม จำนวน 1 ชุมชน คือ ชุมชนบ้านพริก อ.บ้านนา จ.นครนายก</p> <p>4.5 กิจกรรมการพัฒนาเทคโนโลยีในการจัดการผลิตภัณฑ์ชุมชนเพื่อคุณภาพชีวิตและยกระดับรายได้ของชุมชนท่าทราย ให้ยั่งยืนตามแนวทางไทยแลนด์ 4.0 ณ ชุมชนท่าทราย อำเภอเมือง จังหวัดนครนายก</p> <p>4.6 กิจกรรมส่งเสริมสมรรถนะและทักษะดิจิทัลของนักศึกษา และบุคลากรทางการศึกษา วันที่ 20 ก.ค. 2565 โดยมีชุมชนเข้าร่วม จำนวน 1 ชุมชน</p> <p>4.7 กิจกรรมอบรมบริการวิชาการเพื่อพัฒนาชุมชนและสังคม หลักสูตรช่างเครื่องปรับอากาศในบ้านและการพาณิชย์ขนาดเล็ก ระดับ 1 วันที่ 1 – 3 ส.ค. 2565 โดยมีชุมชนเข้าร่วม จำนวน 1 ชุมชน คือ ศูนย์ทดสอบมาตรฐานฝีมือแรงงาน</p>

ยุทธศาสตร์มหาวิทยาลัย/เป้าประสงค์/ ตัวชี้วัดกลยุทธ์	ค่าเป้าหมาย	ผลการดำเนินงาน	ผลการดำเนินงานของตัวชี้วัด
			<p>5. วิทยาลัยการฝึกหัดครู ดำเนินการจัดกิจกรรม โดยมีชุมชนเข้าร่วม จำนวน 2 โรงเรียน</p> <p>5.1 กิจกรรมส่งเสริมคุณภาพการศึกษาโรงเรียนตำรวจตระเวนชายแดนตามพระราชดำริสมเด็จพระกนิษฐาธิราชเจ้า กรมสมเด็จพระเทพรัตนราชสุดาฯ สยามบรมราชกุมารี จำนวน 2 โรงเรียน</p> <p>6. คณะมนุษยศาสตร์และสังคมศาสตร์ ดำเนินการจัดกิจกรรม โดยมีชุมชนเข้าร่วม จำนวน 3 ชุมชน 1 โรงเรียน</p> <p>6.1 กิจกรรมการพัฒนาสิ่งแวดล้อมชุมชนริมคลองลาดพร้าวและชุมชนเมืองจังหวัดนนทบุรีอย่างยั่งยืน ดำเนินการในพื้นที่ 1) ชุมชนกสบ.พัฒนา 2) ชุมชนเพิ่มสินร่วมใจ เขตสายไหม โดยมีนักศึกษาเข้าร่วมกิจกรรม จำนวน 6 คน</p> <p>6.2 กิจกรรมพัฒนาการศึกษา ศาสนา และทำนุบำรุงศิลปวัฒนธรรม “อบรมและจัดพิธีไหว้ครู – ครอบครูนาฏศิลป์ไทย” วันที่ 22-23 มิถุนายน 2565 ณ มหาวิทยาลัยราชภัฏพระนคร โดยมีสถาบันการศึกษาในเขตบางเขน และชุมชน เข้าร่วมกิจกรรม พร้อมด้วยนักศึกษาของมหาวิทยาลัย เข้าร่วมกิจกรรมรวม 100 คน</p> <p>6.3 กิจกรรมอบรมเชิงปฏิบัติการ “ขับร้องเพลงลูกทุ่งไทย” โดยมีผู้เข้าร่วมกิจกรรม จำนวน 50 คน ประกอบด้วย ชมรมส่งเสริมศิลปวัฒนธรรมผู้สูงอายุบางเขน ชมรมสตรีอนุรักษ์วัฒนธรรมไทย และสาขาวิชานาฏศิลป์และการละคร</p> <p>6.4 กิจกรรมอบรมเชิงปฏิบัติการพัฒนาศักยภาพด้านนาฏศิลป์ไทย ณ โรงเรียนสหศึกษาบางบัวทอง อำเภอบางบัวทอง จังหวัดนนทบุรี จัดการอบรมให้กับนักเรียนชั้นมัธยมศึกษาปีที่ 1 – 3 จำนวน 50 คน และนักศึกษาสาขาวิชานาฏศิลป์และการละคร คณะมนุษยศาสตร์และสังคมศาสตร์ ชั้นปีที่ 4 จำนวน 12 คน ได้เข้าร่วมดำเนินการจัดกิจกรรม</p>
ตัวชี้วัดที่ 2 จำนวนกิจกรรมของมหาวิทยาลัยที่นักศึกษาและบุคลากรประยุกต์ใช้องค์ความรู้ในการปฏิบัติงานจริง แก้ปัญหาและพัฒนาชุมชนในมิติต่างๆ	10 กิจกรรม	11 กิจกรรม ✓	<p>2) นักศึกษาและบุคลากรของมหาวิทยาลัย ได้ประยุกต์ใช้องค์ความรู้ในการปฏิบัติงานจริง แก้ปัญหาและพัฒนาชุมชนในมิติต่าง ๆ ดำเนินกิจกรรมในพื้นที่รับผิดชอบของมหาวิทยาลัย จำนวน 11 กิจกรรม กิจกรรมที่ดำเนินการโดยหน่วยงาน ดังนี้</p> <p>1. คณะวิทยาศาสตร์และเทคโนโลยี ดำเนินโครงการ จำนวน 6 กิจกรรม</p> <p>1.1 กิจกรรมพัฒนานักศึกษาเพื่อถ่ายทอดองค์ความรู้และประกวดแนวคิดและนวัตกรรมด้านน้ำบาดาลเพื่อสร้างเครือข่ายท้องถิ่นต้นแบบด้านการบริหารจัดการน้ำบาดาลอย่างยั่งยืน</p> <p>1.2 กิจกรรมการใช้ประโยชน์จากสมุนไพรในพื้นที่อำเภอชัยบาดาล จังหวัดลพบุรีเพื่อเป็นผลิตภัณฑ์ยากันยุงไร้ควัน</p>

ยุทธศาสตร์มหาวิทยาลัย/เป้าประสงค์/ ตัวชี้วัดกลยุทธ์	ค่าเป้าหมาย	ผลการดำเนินงาน	ผลการดำเนินงานของตัวชี้วัด
			<p>1.3 กิจกรรมการใช้ประโยชน์จากส่วนต่างๆ ของต้นกล้วยในพื้นที่อำเภอชัยบาดาล จังหวัดลพบุรีเพื่อเป็นผลิตภัณฑ์จากเยื่อกล้วย</p> <p>1.4 กิจกรรมการย้อมสีกกและผ้าฝ้ายจากพรรณไม้ในป่าเขาพลวงและบริเวณวิทยาลัยชัยบาดาลพัฒน จังหวัดลพบุรี</p> <p>1.5 กิจกรรมการพัฒนาสูตรอาหารจากพืชท้องถิ่นของเกาะเกร็ดจังหวัดนนทบุรี เพื่อสร้างศักยภาพเชิงพาณิชย์</p> <p>1.6 กิจกรรมการพัฒนาต่อยอดสมุนไพรสามเสื่อในพื้นที่วิทยาลัยชัยบาดาลพัฒน สู่ผลิตภัณฑ์เชิงพาณิชย์</p> <p>2. คณะวิทยาการจัดการ ดำเนินโครงการ จำนวน 1 กิจกรรม</p> <p>2.1 โครงการอนุรักษ์พันธุกรรมพืชอันเนื่องมาจากพระราชดำริ สมเด็จพระเทพรัตนราชสุดาฯ สยามบรมราชกุมารี นักศึกษามีความสามารถและทักษะในการใช้นวัตกรรมอย่างสร้างสรรค์เพื่อประชาสัมพันธ์โครงการ</p> <p>3. คณะเทคโนโลยีอุตสาหกรรม ดำเนินการจัดกิจกรรม จำนวน 4 กิจกรรม</p> <p>3.1 กิจกรรมการพัฒนาเทคโนโลยีในการจัดการผลิตภัณฑ์ชุมชนเพื่อคุณภาพชีวิต วันที่ 29 ธ.ค. 2564 – 22 ม.ค. 2565</p> <p>3.2 กิจกรรมการส่งเสริมสนับสนุนการผลิต ผลิตภัณฑ์ของชุมชนเคหะนนทบุรี (วัดกู่ 2) วันที่ 27 ก.พ. 2565</p> <p>3.3 กิจกรรมการพัฒนาคนรุ่นใหม่สู่การเป็น Young Smart Farmer วันที่ 3 – 27 มี.ค. 2565</p> <p>3.4 กิจกรรมส่งเสริมความรักสามัคคี ความมีระเบียบ เข้าใจสิทธิหน้าที่ของตนเองและผู้อื่น วันที่ 6 มี.ค. 2565</p>
กลยุทธ์ที่ 2 พัฒนาการศึกษาศาสนา วัฒนธรรม			
โครงการที่ 2 บูรณาการพันธกิจสัมพันธ์ เพื่อพัฒนาการศึกษาศาสนา และวัฒนธรรม			
ตัวชี้วัดที่ 3 จำนวนกิจกรรมที่ส่งเสริมการทำนุบำรุงศิลปวัฒนธรรมและศาสนา หรือการให้บริการวิชาการ เพื่อพัฒนาสถานศึกษา ชุมชน และสังคม	≥10 กิจกรรม	38 กิจกรรม ✓	3) มหาวิทยาลัยดำเนินกิจกรรมส่งเสริมการทำนุบำรุงศิลปวัฒนธรรมและศาสนา หรือการให้บริการวิชาการ เพื่อพัฒนาสถานศึกษา ชุมชน และสังคม จำนวน 38 กิจกรรม 1. สำนักศิลปะและวัฒนธรรม ดำเนินการจัดกิจกรรม 25 กิจกรรม ได้แก่

ยุทธศาสตร์มหาวิทยาลัย/เป้าประสงค์/ ตัวชี้วัดกลยุทธ์	ค่าเป้าหมาย	ผลการดำเนินงาน	ผลการดำเนินงานของตัวชี้วัด
			<p>1.1 โครงการพระนครศรีธรรมสำหรับบุคลากร และบัณฑิตศึกษา หลักสูตรพัฒนาศักยภาพเพื่อพร้อมในการทำงานอย่างมีความสุขออนไลน์ (วันที่ 29 – 31 ต.ค. 2564)</p> <p>1.2 โครงการบริการวิชาการหลักสูตรฝึกอบรมนักพิธีการและศาสนพิธีกร รุ่น 1 (วันที่ 23 – 24 พ.ย. 2564)</p> <p>1.3 กิจกรรม 5 ธันวาคม 2564 “วันพ่อแห่งชาติ” 1 (วันที่ 5 ธ.ค. 2564)</p> <p>1.4 กิจกรรม เข้าร่วมประชุมวิชาการระดับชาติและนานาชาติ (วันที่ 16-17 ม.ค.2565)</p> <p>1.5 กิจกรรม กิจกรรมอบรมเทคนิคการทำสวนถาดบอนไซไม้เนื้อน้ำ (วันที่ 19 ม.ค.2565) ณ อาคารเรียนรวมและศูนย์วัฒนธรรม</p> <p>1.6 กิจกรรม กระทรวงการอุดมศึกษา วิทยาศาสตร์ วิจัยและนวัตกรรม จัดงาน “อว BCG Market @ Kaset Fair” สำนักศิลปะและวัฒนธรรม ร่วมกับคณะมนุษยศาสตร์และสังคมศาสตร์ จัดการแสดงดนตรีเข้าร่วมในกิจกรรม (วันที่ 3 ก.พ.2565) ณ มหาวิทยาลัยเกษตรศาสตร์ วิทยาเขตบางเขน</p> <p>1.7 กิจกรรม พิธีเปิดศูนย์การเรียนรู้ตามศาสตร์พระราช า ณ วิทยาลัยชัยบาดาลพัฒนา อ.ชัยบาดาล จ.ลพบุรี (วันที่ 14 ม.ค.2565)</p> <p>1.8 กิจกรรม เข้าร่วมงาน “100 ปี ราชภัฏพิบูลสงคราม เทิดไท้องค์ราชัน” ณ มหาวิทยาลัยราชภัฏพิบูลสงคราม จังหวัดพิษณุโลก (วันที่ 22-25 ก.พ.2565)</p> <p>1.9 กิจกรรม “งานศิลปวัฒนธรรมอุดมศึกษา ครั้งที่ 20 “ช่วงวัฒนธรรมล้ำค่า สืบสานมรดกภูมิปัญญาของแผ่นดิน” ณ หอประชุมใหญ่มหาวิทยาลัยราชภัฏลำปาง จังหวัดลำปาง (วันที่ 8-11 ก.พ.2565)</p> <p>1.10 กิจกรรม “100 ปี ราชภัฏพิบูลสงคราม เทิดไท้องค์ราชัน” ณ มหาวิทยาลัยราชภัฏพิบูลสงครามจังหวัดพิษณุโลก (วันที่ 22-25 ก.พ.2565)</p> <p>1.11 กิจกรรม พิธีถวายพระพรชัยมงคล เนื่องในโอกาสคล้ายวันพระราชสมภพ 67 พรรษา สมเด็จพระกนิษฐาธิราชเจ้ากรมสมเด็จพระเทพรัตนราชสุดาฯ สยามบรมราชกุมารี ณ หอประชุมพินเนศวร (วันที่ 1 เม.ย.2565)</p> <p>1.12 กิจกรรม งานประเพณีสงกรานต์ “สงกรานต์วิถีใหม่ สืบสานวัฒนธรรมไทย ร่วมในพระนคร” ณ เรือนไทย</p>

ยุทธศาสตร์มหาวิทยาลัย/เป้าประสงค์/ ตัวชี้วัดกลยุทธ์	ค่าเป้าหมาย	ผลการดำเนินงาน	ผลการดำเนินงานของตัวชี้วัด
			<p>พระนคร (วันที่ 8 เม.ย.2565)</p> <p>1.13 กิจกรรม “Sam Chuk Street Art Project” ณ ตลาดสามชุกร้อยปี จังหวัดสุพรรณบุรี (วันที่ 9 เม.ย.2565)</p> <p>1.14 กิจกรรม “ไถ่รับพระบารมี 240 ปี กรุงรัตนโกสินทร์” ณ พิพิธภัณฑ์สถานแห่งชาติพระนคร โรงละครแห่งชาติ และบริเวณพื้นที่รอบเกาะรัตนโกสินทร์ กรุงเทพมหานคร (วันที่ 20-24 เม.ย.2565)</p> <p>1.15 กิจกรรม การฝึกอบรมนักพิธีการและศาสนพิธี รุ่นที่ 2 ณ มหาวิทยาลัยราชภัฏพระนคร (วันที่ 30-31 พ.ค. 2565) (งบประมาณจากค่าลงทะเบียนของผู้เข้าอบรม)</p> <p>1.16 กิจกรรม พิธีถวายพระพรชัยมงคล สมเด็จพระนางเจ้าสุทิดา พัชรสุธาพิมลลักษณพระบรมราชินี เนื่องในโอกาสวันเฉลิมพระชนมพรรษา 44 พรรษา ณ หอประชุมพิชเนศวร (วันที่ 3 มิ.ย.2565)</p> <p>1.17 โครงการ อบรมเชิงลึก SME Coach ภายใต้การนำร่อง Local SME Startup & Scale up Development: วิศวกรสังคม (ซ่อมแซมและสร้างสังคมเข้มแข็ง) ณ อาคารพุทธวิชาลัย มหาวิทยาลัยราชภัฏพระนคร (วันที่ 9 มิ.ย.2565) (งบประมาณจากสำนักงานส่งเสริมวิสาหกิจขนาดกลางและย่อม (สสว.)</p> <p>1.18 กิจกรรม ประชุมวิชาการระดับชาติและนานาชาติด้านศิลปะและวัฒนธรรม ประจำปี 2565 ณ มหาวิทยาลัยราชภัฏภูเก็ต จังหวัดภูเก็ต (วันที่ 18-22 มิ.ย.) (งบประมาณมหาวิทยาลัย เงินรายได้จากการจัดการศึกษาภาคพิเศษ (กศ.พบ.) ประจำปีงบประมาณ 2565)</p> <p>1.19 กิจกรรม สำนักศิลปะและวัฒนธรรม ร่วมกับกองพัฒนานักศึกษา นำเทียนพรรษาไปถวาย 2 วัด ณ วัดพระยาสุเรนทร์ เขตคลองสามวา และวัดพระศรีมหาธาตุ วรมหาวิหาร บางเขน (วันที่ 11 ก.ค.65)</p> <p>1.20 กิจกรรม สำนักศิลปะและวัฒนธรรม ร่วมเป็นเจ้าภาพสนับสนุนการจัดการแข่งขันการประกวดการอ่านทำนองเสนาะ “สตั๊บบ๊อยร้อยกรองไทย ครั้งที่ 1” (วันที่ 25 ก.ค.65)</p> <p>1.21 กิจกรรม เทศน์มหาชาติเฉลิมพระเกียรติพระบาทสมเด็จพระปรเมนทรรามาธิบดีศรีสินทรมหาวชิราลงกรณ พระวชิรเกล้าเจ้าอยู่หัว ณ ห้องประชุมพระเทพรัตนดิลก (ห้องประชุม 4) ชั้น 2 อาคารพุทธวิชาลัย (วันที่ 26 ก.ค.65)</p>

ยุทธศาสตร์มหาวิทยาลัย/เป้าประสงค์/ ตัวชี้วัดกลยุทธ์	ค่าเป้าหมาย	ผลการดำเนินงาน	ผลการดำเนินงานของตัวชี้วัด
			<p>1.22 กิจกรรม พิธีถวายพระพรชัยมงคล และถวายสัตย์ปฏิญาณ เพื่อเป็นข้าราชการที่ดีและพลังของแผ่นดิน พระบาทสมเด็จพระปรเมนทรรามาธิบดีศรีสินทรมหาวชิราลงกรณ มหิศรภูมิพลราชวรางกูร กิติสิริสมบูรณอดุลยเดช สยามินทราธิเบศรราชวโรดม บรมนาถบพิตร พระวชิรเกล้าเจ้าอยู่หัว และพิธีมอบโล่รางวัลเชิดชูเกียรติ “ผู้มีผลงานดีเด่นทางวัฒนธรรม ประจำปีพุทธศักราช 2565” ณ หอประชุมภัทรมหาราช (วันที่ 27 ก.ค.65)</p> <p>1.23 กิจกรรม งานทอดผ้าป่าสามัคคี เฉลิมพระเกียรติ สมเด็จพระนางเจ้าสิริกิติ์ พระบรมราชินีพันปีหลวง เนื่องในโอกาสสมหามงคลเฉลิมพระชนมพรรษา 90 พรรษา 12 สิงหาคม 2565 และเพื่อสนับสนุนกิจการของวัดพระศรีมหาธาตุ วรมหาวิหาร ณ วัดพระศรีมหาธาตุ วรมหาวิหาร บางเขน กรุงเทพมหานคร (วันที่ 9 ส.ค.65)</p> <p>1.24 กิจกรรม งานเฉลิมพระเกียรติ สมเด็จพระนางเจ้าสิริกิติ์ พระบรมราชินีนาถ พระบรมราชชนนีพันปีหลวง เนื่องในโอกาสสมหามงคลเฉลิมพระชนมพรรษา 90 พรรษา 12 สิงหาคม 2565” และพิธีมอบเกียรติบัตรแม่ดีเด่นแห่งชาติ ราชภัฏพระนคร ณ หอประชุมภัทรมหาราช (วันที่ 11 ส.ค.65)</p> <p>1.25 กิจกรรม งานเทศกาลหนังสือวัดখনอนเฉลิมพระเกียรติ สมเด็จพระนางเจ้าสิริกิติ์ พระบรมราชินีนาถ พระบรมราชชนนีพันปีหลวง เนื่องในโอกาสทรงเจริญพระชนมพรรษา 90 พรรษา 12 สิงหาคม 2565 ณ วัดখনอน ตำบลสร้อยฟ้า อำเภอโพธาราม จังหวัดราชบุรี (วันที่ 13 ส.ค.65)</p> <p>2. คณะเทคโนโลยีอุตสาหกรรม ดำเนินการจัดกิจกรรม จำนวน 9 กิจกรรม</p> <p>2.1 กิจกรรมการพัฒนาเทคโนโลยีในการจัดการผลิตภัณฑ์ชุมชนเพื่อคุณภาพชีวิต วันที่ 29 ธ.ค. 2564 – 22 ม.ค. 2565</p> <p>2.2 กิจกรรมการส่งเสริมสนับสนุนการผลิต ผลิตภัณฑ์ของชุมชนเคหะนนทบุรี (วัดกู่ 2) วันที่ 27 ก.พ. 2565</p> <p>2.3 กิจกรรมการพัฒนาคนรุ่นใหม่สู่การเป็น Young Smart Farmer วันที่ 3 – 27 มี.ค. 2565</p> <p>2.4 กิจกรรมส่งเสริมความรักสามัคคี ความมีระเบียบ เข้าใจสิทธิหน้าที่ของตนเองและผู้อื่น วันที่ 6 มี.ค. 2565</p> <p>2.5 โครงการเครือข่ายระดับสถาบันอุดมศึกษาเพื่อพัฒนาศักยภาพนักศึกษา (คอ.ศช.) ครั้งที่ 13 โดยส่งผลงานประกวดโครงงานของนักศึกษา จ.มหาสารคาม วันที่ 28 มี.ค. – 1 เม.ย. 2565</p>

ยุทธศาสตร์มหาวิทยาลัย/เป้าประสงค์/ ตัวชี้วัดกลยุทธ์	ค่าเป้าหมาย	ผลการดำเนินงาน	ผลการดำเนินงานของตัวชี้วัด
			<p>2.6 กิจกรรมส่งเสริมศิลปวัฒนธรรม ตามโครงการบูรณาการพันธกิจสัมพันธ์ เพื่อพัฒนาการศึกษา ศาสนา และ วัฒนธรรม ในรูปแบบออนไลน์ ผ่านทางระบบ ZOOM วันที่ 24 มิ.ย. 2565</p> <p>2.7 กิจกรรมส่งเสริมศิลปวัฒนธรรม ตามโครงการบูรณาการพันธกิจสัมพันธ์ เพื่อพัฒนาการศึกษา ศาสนา และ วัฒนธรรม ในรูปแบบออนไลน์ ผ่านทางระบบ ZOOM วันที่ 24 มิ.ย. 2565</p> <p>2.8 กิจกรรมสำรวจและจัดทำฐานข้อมูลงานสถาปัตยกรรมพื้นที่นันทอุทยานสถานด้านการจัดทำสื่อลายเส้น ณ วัดบวรนิเวศวิหาร จ.กรุงเทพฯ วันที่ 30 ก.ค. 2565</p> <p>2.9 กิจกรรมส่งเสริมศิลปวัฒนธรรม ไหว้ครู – ครอบครูช่าง ครูศิลปวิทยาการ ณ มหาวิทยาลัยราชภัฏพระนคร วันที่ 25 ส.ค. 2565</p> <p>3. วิทยาลัยการฝึกหัดครู ดำเนินการจัดกิจกรรม จำนวน 1 กิจกรรม คือ</p> <p>3.1 กิจกรรมค่ายเพลงพื้นบ้านสามัคคี รู้หน้าที่ จงรักภักดีต่อแผ่นดิน มีผู้เข้าร่วมกิจกรรม จำนวน 152 คน โดย แบ่งเป็นกิจกรรมย่อย 4 กิจกรรมได้แก่ 1) กิจกรรมการร้อง การแต่ง และการแสดงเพลงทรงเครื่อง 2) กิจกรรมเพลง พื้นบ้านสามัคคีสังคัม 3) กิจกรรมการร้อง การแต่ง และการแสดงเพลงเรือ 4) กิจกรรมการร้อง การแต่ง และการแสดง ลำตัด</p> <p>4. คณะวิทยาการจัดการ ดำเนินการกิจกรรม จำนวน 1 กิจกรรม คือ</p> <p>4.1 กิจกรรมการเสวนาด้านศิลปะวัฒนธรรมเรื่อง "ทางรอดตลอด NEW NORMAL BY LOCALIZATION" มี วัตถุประสงค์เพื่อ พัฒนาให้นักศึกษามีความรักชาติ ศาสนา พระมหากษัตริย์ กระตุ้นและส่งเสริมให้ตระหนักใน ศิลปะวัฒนธรรมของชาติ ผู้เข้าร่วมเกิดองค์ความรู้ด้านศิลปะวัฒนธรรม ผู้เข้าร่วมอบรม ประชาชน คณาจารย์ และ นักศึกษา จำนวน 50 คน</p> <p>5. คณะมนุษยศาสตร์และสังคมศาสตร์ ดำเนินการจัดกิจกรรม 3 กิจกรรม คือ</p> <p>5.1 กิจกรรมอบรมและจัดพิธีไหว้ครู-ครอบครูนาฏศิลป์ไทย มีผู้เข้าร่วมกิจกรรม จำนวน 100 คน วันที่ 22-23 มิถุนายน 2565 โดยแบ่งกิจกรรมเป็น 2 กิจกรรม ได้แก่</p>

ยุทธศาสตร์มหาวิทยาลัย/เป้าประสงค์/ ตัวชี้วัดกลยุทธ์	ค่าเป้าหมาย	ผลการดำเนินงาน	ผลการดำเนินงานของตัวชี้วัด
			<p>5.1.1 การอบรมเสวนาให้ความรู้เรื่อง ความสำคัญของพิธีไหว้ครู และองค์ประกอบที่สำคัญในพิธีไหว้ครู-ครอบครุณาฏศิลป์ไทย</p> <p>5.1.2 การอบรมเสวนาและปฏิบัติการจัดพิธีไหว้ครู-ครอบครุณาฏศิลป์ไทย</p> <p>5.2 กิจกรรมการอบรมเชิงปฏิบัติการขับร้องเพลงลูกทุ่งไทย มีผู้เข้าร่วมกิจกรรม จำนวน 50 คน วันที่ 18-19 พฤษภาคม 2565 โดยแบ่งกิจกรรมเป็น 2 กิจกรรม ได้แก่</p> <p>5.2.1 อภิปรายให้ความรู้เรื่องเพลงลูกทุ่งไทย วัฒนธรรมที่สร้างความสุขกับผู้สูงอายุ</p> <p>5.2.2 ฝึกปฏิบัติการขับร้องเพลงลูกทุ่งไทย</p> <p>5.3 กิจกรรมอบรมเชิงปฏิบัติการพัฒนาศักยภาพด้านนาฏศิลป์ไทย มีผู้เข้าร่วมกิจกรรม จำนวน 50 คน วันที่ 5-6 พฤษภาคม 2565 โดยแบ่งกิจกรรมเป็น 2 กิจกรรม ได้แก่</p> <p>5.3.1 อภิปรายให้ความรู้เรื่อง ความสำคัญในการพัฒนาศักยภาพด้านนาฏศิลป์</p> <p>5.3.2 ฝึกปฏิบัติการแสดงชุด เทิดไว้เหนือเกล้า เหนือเศียร</p> <ul style="list-style-type: none"> -การแสดงชุดรำโคม -การแสดงศิลปะป้องกันตัว -การแสดงจินตลีลาชุดต้นตระกูลไทย
ตัวชี้วัดที่ 4 จำนวนผู้เข้ารับการถ่ายทอดความรู้และเรียนรู้ผ่านการเข้าร่วมกิจกรรม/ ฝึกอบรม/ แหล่งเรียนรู้ตลอดจนการเข้าถึงสื่อในรูปแบบ Lifelong Learning	3,000 คน	5,229 คน ✓	<p>4) มหาวิทยาลัย ได้จัดกิจกรรม/ ฝึกอบรม/ แหล่งเรียนรู้ ผ่านสื่อในรูปแบบ Lifelong Learning มีผู้เข้าร่วมกิจกรรมอบรม จำนวน 5,229 คน กิจกรรมที่ดำเนินการโดยหน่วยงาน ดังนี้</p> <p>มหาวิทยาลัยราชภัฏพระนคร ได้ดำเนินการจัดกิจกรรม ได้จัดกิจกรรม/ ฝึกอบรม/ แหล่งเรียนรู้ ผ่านสื่อในรูปแบบ Lifelong Learning มีผู้เข้าร่วมกิจกรรมอบรม จำนวน 5,229 คน</p> <p>1.1 โครงการฝึกอบรมการพัฒนาศักยภาพผู้นำท้องถิ่นยุคใหม่ โดยมีผู้เข้าร่วมกิจกรรม จำนวน 50 คน ประกอบด้วยผู้เข้าร่วมกิจกรรมดังนี้ ผู้บริหาร สมาชิกสภาขององค์กรปกครองส่วนท้องถิ่น ผู้นำชุมชน และประชาชนในพื้นที่ตำบลบ้านนา อำเภอบ้านนา จังหวัดนครนายก</p>

ยุทธศาสตร์มหาวิทยาลัย/เป้าประสงค์/ ตัวชี้วัดกลยุทธ์	ค่าเป้าหมาย	ผลการดำเนินงาน	ผลการดำเนินงานของตัวชี้วัด
			1.2 โครงการอบรมเชิงปฏิบัติการบูรณาการเรียนการสอนและการบริการวิชาการ เรื่อง “การเขียนโครงการการบริหารจัดการน้ำในชุมชน และการเขียนแผนพัฒนาท้องถิ่นในการบริหารจัดการแหล่งท่องเที่ยวชุมชน” วันที่ 30-31 มีนาคม 2565 ณ วัดพุทธวงษาวาส ตำบลเกาะหวาย อำเภอปากพลี จังหวัดนครนายก โดยมีผู้เข้าร่วมอบรม 1.3 โครงการอบรมเชิงปฏิบัติการบูรณาการเรียนการสอนและการบริการวิชาการ เรื่อง “แผนยุทธศาสตร์และโครงการ” วันที่ 18-22 และ 25 มิถุนายน 2565 ณ เทศบาลเมืองใหม่บางบัวทอง อำเภอบางบัวทอง จังหวัดนนทบุรี 1.4 โครงการอบรมเชิงปฏิบัติการบูรณาการเรียนการสอนและการบริการวิชาการ เรื่อง “การพัฒนาท้องถิ่นอย่างยั่งยืน” วันที่ 18-22 และ 25 มิถุนายน 2565 ณ เทศบาลเมืองใหม่บางบัวทอง อำเภอบางบัวทอง จังหวัดนนทบุรี
กลยุทธ์ที่ 3 พัฒนาเศรษฐกิจฐานรากของท้องถิ่น			
โครงการที่ 3 ยกระดับมาตรฐานผลิตภัณฑ์ชุมชนสู่ University as Marketplace			
ตัวชี้วัดที่ 5 จำนวนวิสาหกิจชุมชน ผู้ประกอบการใหม่ในพื้นที่บริการของมหาวิทยาลัย	8 วิสาหกิจ/ผู้ประกอบการ/ผลิตภัณฑ์	16 วิสาหกิจ/ผู้ประกอบการ/18 ผลิตภัณฑ์ ✓	5) มหาวิทยาลัย ได้ดำเนินกิจกรรมพัฒนาชุมชนในพื้นที่บริการของมหาวิทยาลัย เพื่อพัฒนาเป็นวิสาหกิจชุมชน ผู้ประกอบการใหม่ จำนวน 16 วิสาหกิจ/ผู้ประกอบการ/ 18 ผลิตภัณฑ์ กิจกรรมที่ดำเนินการโดยหน่วยงาน ดังนี้ 1. คณะวิทยาศาสตร์และเทคโนโลยี ได้ดำเนินกิจกรรมพัฒนาชุมชนในพื้นที่บริการของมหาวิทยาลัย เพื่อพัฒนาเป็นวิสาหกิจชุมชน ผู้ประกอบการใหม่ จำนวน 10 วิสาหกิจ/ 11 ผลิตภัณฑ์ กิจกรรมที่ดำเนินการโดยหน่วยงาน ดังนี้ 1.1 การพัฒนาผลิตภัณฑ์เครื่องจักสานจากกกย้อมสีธรรมชาติเชิงพาณิชย์ ผลการดำเนินงาน: พัฒนากลุ่มอาชีพทอเสื่อกกบ้านท่าดินดำ ตำบลท่าดินดำ จำนวน 30 คน ผลิตเสื่อกก และผลิตภัณฑ์จากกก (สินค้าเครื่องจักสานจากกกย้อมสีธรรมชาติ) 1.2 พัฒนาและยกระดับคุณภาพผลิตภัณฑ์สมุนไพร ในท้องถิ่นเพื่อเพิ่มรายได้และสู้ภัยโควิด ผลการดำเนินงาน: พัฒนาวิสาหกิจชุมชน 2 แห่ง 1) วิสาหกิจชุมชนคนทำหน่อไม้ฝรั่งซบลังกา และ 2) วิสาหกิจชุมชน 9 เกษตรธรรมชาติ ทานตะวันทอง จังหวัดลพบุรี (ผลิตภัณฑ์: สูตรผลิตภัณฑ์อาหารและเครื่องดื่มจากสมุนไพรต้านการติดเชื้อไวรัสโคโรนา 2019 ได้แก่ สลัดสมุนไพร 5 สี ต้านโควิด น้ำสลัดซีอิ๊วเพื่อสุขภาพ น้ำสลัดงาเพื่อสุขภาพ เกี้ยวสมุนไพรต้านโควิด เครื่องดื่มสมุนไพรต้านโค-วิด (ค่าเป้าหมาย 3 ผลิตภัณฑ์))

ยุทธศาสตร์มหาวิทยาลัย/เป้าประสงค์/ ตัวชี้วัดกลยุทธ์	ค่าเป้าหมาย	ผลการดำเนินงาน	ผลการดำเนินงานของตัวชี้วัด
			<p>1.3 พัฒนาผลิตภัณฑ์เครื่องสำอางมาตรฐานเพื่อชุมชนและวิสาหกิจชุมชนศูนย์ข้าวบ้านวังปลาไหล อำเภอบ้านนา จังหวัดนครนายก และส่งเสริมมาตรฐานผลิตภัณฑ์เพื่อความพร้อมในการจัดจำหน่าย</p> <p>ผลการดำเนินงาน: 1) พัฒนากลุ่มวิสาหกิจชุมชนกลุ่มแปรรูปและจำหน่ายผลิตภัณฑ์เครื่องสำอางและวัตถุดิบอินทรีย์ใช้ในครัวเรือน และ 2) วิสาหกิจชุมชนศูนย์ข้าวบ้านวังปลาไหล อำเภอบ้านนา จังหวัดนครนายก (ผลิตภัณฑ์: ผลิตภัณฑ์เครื่องสำอาง ได้แก่ สามารถจัดแจ้งผลิตเพื่อขายเครื่องสำอางตามมาตรฐานองค์การอาหารและยาได้ในผลิตภัณฑ์ดังต่อไปนี้ 1) รวงทอง ไรซ์ มิลค์ พลัส วิตามินบี 3 บอดี โลชั่น 2) รวงทอง ไรซ์ มิลค์ บอดี วอช 3) รวงทอง ไรซ์ มิลค์ แชมพู และ 4) รวงทอง ไรซ์ มิลค์ คอนดิชั่นเนอร์)</p> <p>1.4 ส่งเสริมและพัฒนาผลิตภัณฑ์เครื่องสำอางในเขตพื้นที่บริการ ของมหาวิทยาลัยราชภัฏพระนคร</p> <p>ผลการดำเนินงาน: วิสาหกิจชุมชนคนทำดินดำ อำเภอชัยบาดาล จังหวัดลพบุรี (ผลิตภัณฑ์: การจัดแจ้งผลิตผลิตภัณฑ์เครื่องสำอาง แป้งระงับกลิ่นเท้าผสมแป้งกล้วย ช็อคการ มะลิอ่อน)</p> <p>1.5 พัฒนาและถ่ายทอดองค์ความรู้ในการยกระดับผลิตภัณฑ์ชุมชนจากทรัพยากรท้องถิ่น ตำบลเกาะเกร็ด จังหวัดนนทบุรี</p> <p>ผลการดำเนินงาน: เกิดวิสาหกิจชุมชนใหม่ ชื่อ วิสาหกิจชุมชนคนเกาะเกร็ดพัฒนา ซึ่งจะเป็ต้นแบบในการสร้างอาชีพและสร้างรายได้ในอนาคต (ผลิตภัณฑ์: ผลิตภัณฑ์น้ำมันนวดหน่อกะลา)</p> <p>1.6 การอบรมเชิงปฏิบัติการ เรื่อง การพัฒนาผลิตภัณฑ์กันแมลงจากสารสกัดน้ำมันหอมระเหยที่ได้จากพืชสมุนไพรในชุมชน</p> <p>ผลการดำเนินงาน: ชุมชนทำดินดำ และโรงเรียนบ้านหนองปลาไหล อำเภอชัยบาดาล จังหวัดลพบุรี ถ่ายทอดความรู้ เรื่อง สมุนไพรที่มีฤทธิ์ไล่แมลงที่มีในชุมชนอำเภอชัยบาดาล จังหวัดลพบุรี (ผลิตภัณฑ์: สเปรย์มะกรูดกันยุงและโลชั่นกันยุงจากสมุนไพรมะกรูด)</p> <p>1.7 การพัฒนาคุณภาพและส่งเสริมอาชีพผู้สูงอายุ</p>

ยุทธศาสตร์มหาวิทยาลัย/เป้าประสงค์/ ตัวชี้วัดกลยุทธ์	ค่าเป้าหมาย	ผลการดำเนินงาน	ผลการดำเนินงานของตัวชี้วัด
			<p>ผลการดำเนินงาน: กลุ่มผู้สูงอายุชุมชน อบต.ม่วงค่อม อำเภอยะบะดี จันทบุรี (ผลิตภัณฑ์: กระเป๋าจากผ้าขาวม้า)</p> <p>1.8 การพัฒนาคุณภาพและส่งเสริมอาชีพผู้สูงอายุ</p> <p>ผลการดำเนินงาน: กลุ่มผู้สูงอายุชุมชนเทศบาลตำบลบางม่วง อำเภอบางใหญ่ จังหวัดนนทบุรี (ผลิตภัณฑ์: น้ำกระชายสมุนไพร ขนมหอยพิ่นบ้าน ยาดมสมุนไพรสด)</p> <p>2. คณะวิทยาการจัดการ ได้ดำเนินกิจกรรมพัฒนาชุมชนในพื้นที่บริการของมหาวิทยาลัย เพื่อพัฒนาเป็นวิสาหกิจชุมชน ผู้ประกอบการใหม่ จำนวน 4 วิสาหกิจ/ผู้ประกอบการ/ 4 ผลิตภัณฑ์ กิจกรรมที่ดำเนินการโดยหน่วยงาน ดังนี้</p> <p>2.1 พัฒนาและยกระดับผลิตภัณฑ์ชุมชน “เมืองมะดัน” ชุมชนที่เข้าร่วมกิจกรรมมีแนวทางการยกระดับผลิตภัณฑ์ชุมชน ทั้งด้านการผลิต มาตรฐานผลิตภัณฑ์ และการจัดจำหน่าย</p> <p>2.2 พัฒนาและยกระดับผลิตภัณฑ์ชุมชน “เมืองมะดัน” ชุมชนที่เข้าร่วมกิจกรรมมีทักษะการออกแบบและสร้างสรรค์อาหารว่างและเครื่องดื่มเพื่อต้อนรับนักท่องเที่ยว</p> <p>2.3 พัฒนาและยกระดับผลิตภัณฑ์ชุมชน “เมืองมะดัน” ชุมชนที่เข้าร่วมกิจกรรมสามารถทำน้ำจิ้มบ๊วยผสมมะดันเพื่อไปใช้ในการประกอบอาหารหรือทำเป็นอาชีพต่อไปได้</p> <p>2.4 การยกระดับคุณภาพผลิตภัณฑ์ชุมชนท้องถิ่นให้มีคุณภาพและเกณฑ์มาตรฐานที่ยั่งยืน ดำเนินการในพื้นที่จังหวัดนครนายก ร่วมกับ 3 ผู้ประกอบการวิสาหกิจชุมชน ดังนี้ 1) ศูนย์สาธิตและจำหน่ายผลิตภัณฑ์ชุมชนบ้านเขาหินหมูที่ 1 ตำบลศรีกะอาง อำเภอบ้านนา 2) ชุมชนบ้านหัวหมอนคลอง 15 ตำบลบึงศาล อำเภองครักษ์ 3) ชุมชนบ้านกุดรัง ตำบลสาริกา อำเภอเมือง และนักศึกษามหาวิทยาลัยเข้าร่วมกิจกรรม จำนวน 15 คน และได้ผลิตภัณฑ์ใหม่ ได้แก่ (ผลิตภัณฑ์คูกี้ เบเกอรี่ และไม้กวาด)</p> <p>2.5 พัฒนาและยกระดับสินค้าชุมชน OTOP ให้เป็นเศรษฐกิจฐานรากที่มั่นคงยั่งยืน ชุมชนโกสุมร่วมใจ 3 เขตดอนเมือง กรุงเทพมหานคร โดยมีสมาชิกชุมชนโกสุมร่วมใจ 3 เข้าร่วมจำนวน 50 คน และได้ผลิตภัณฑ์ชุมชน จำนวน 3 ผลิตภัณฑ์ สบู่ขิง น้ำยามะกรูดเนกประสงค์ และแยมสับปะรด</p>

ยุทธศาสตร์มหาวิทยาลัย/เป้าประสงค์/ ตัวชี้วัดกลยุทธ์	ค่าเป้าหมาย	ผลการดำเนินงาน	ผลการดำเนินงานของตัวชี้วัด
			<p>3. คณะเทคโนโลยีอุตสาหกรรม ดำเนินการจัดกิจกรรม โดยมีชุมชนเข้าร่วมเพื่อเป็นผู้ประกอบการใหม่ จำนวน 2 วิสาหกิจ ดังนี้</p> <p>3.1 การส่งเสริมสนับสนุนการผลิต ผลิตภัณฑ์ของชุมชนเคหะนนทบุรี (วัดกู่ 2) วันที่ 27 ก.พ. 2565 โดยมีชุมชนเข้าร่วมเพื่อเป็นผู้ประกอบการใหม่ จำนวน 1 วิสาหกิจ คือ ชุมชนเคหะนนทบุรี (วัดกู่ 2) ตำบลบางพูด อำเภอปากเกร็ด จังหวัดนนทบุรี</p> <p>3.2 การออกแบบพัฒนาบรรจุภัณฑ์สมุนไพร สำหรับสมุนไพรที่มีการแปรรูป ระยะที่ 1 วันที่ 27 มี.ค. 2565 และระยะที่ 2 วันที่ 29 พ.ค. 2565 โดยมีชุมชนเข้าร่วมเพื่อเป็นผู้ประกอบการใหม่ จำนวน 1 วิสาหกิจ คือ ชุมชนบ้านพริก อำเภอบ้านนา จังหวัดนครนายก</p>
ตัวชี้วัดที่ 6 จำนวนอัตลักษณ์ของท้องถิ่น ได้รับการอนุรักษ์และยกระดับ	2 อัตลักษณ์	4 อัตลักษณ์ ✓	<p>6) มหาวิทยาลัย ได้ดำเนินกิจกรรมพัฒนาท้องถิ่น สร้างองค์ความรู้ร่วมกับชุมชน เพื่อส่งเสริมและสนับสนุนอัตลักษณ์ท้องถิ่น จำนวน 4 อัตลักษณ์ กิจกรรมที่ดำเนินการโดยหน่วยงาน ดังนี้</p> <p>1. คณะวิทยาศาสตร์และเทคโนโลยี ได้ดำเนินกิจกรรมพัฒนาท้องถิ่น สร้างองค์ความรู้ร่วมกับชุมชน เพื่อส่งเสริมและสนับสนุนอัตลักษณ์ท้องถิ่น จำนวน 4 อัตลักษณ์ ดังนี้</p> <p>1.1 การพัฒนาผลิตภัณฑ์กันแมลงจากสารสกัดน้ำมันหอมระเหยที่ได้จากพืชสมุนไพรในชุมชน อำเภอยะบะดี จังหวัดลพบุรี</p> <p>ผลผลิต: ได้สมุนไพรในท้องถิ่น จำนวน 1 ชนิด คือ มะกรูด จะได้รับการยกระดับหรือพัฒนาเป็นผลิตภัณฑ์กันแมลง</p> <p>1.2 พัฒนาผลิตภัณฑ์เครื่องสำอางมาตรฐานเพื่อชุมชนและวิสาหกิจชุมชนศูนย์ข้าวบ้านวังปลาไหล อำเภอบ้านนา จังหวัดนครนายก และส่งเสริมมาตรฐานผลิตภัณฑ์เพื่อความพร้อมในการจัดจำหน่าย</p> <p>ผลผลิต: กลุ่มวิสาหกิจชุมชนกลุ่มแปรรูปและจำหน่ายผลิตภัณฑ์เครื่องสำอางและวัตถุดิบที่ใช้ในครัวเรือน และวิสาหกิจชุมชนศูนย์ข้าวบ้านวังปลาไหล อำเภอบ้านนา จังหวัดนครนายก ได้ผลิตผลิตภัณฑ์ครีมบำรุงผิวจากข้าว ซึ่งเป็นอัตลักษณ์ของ อำเภอบ้านนา จังหวัดนครนายก</p> <p>1.3 ส่งเสริมและพัฒนาผลิตภัณฑ์เครื่องสำอางในเขตพื้นที่บริการ ของมหาวิทยาลัยราชภัฏพระนคร</p>

ยุทธศาสตร์มหาวิทยาลัย/เป้าประสงค์/ ตัวชี้วัดกลยุทธ์	ค่าเป้าหมาย	ผลการดำเนินงาน	ผลการดำเนินงานของตัวชี้วัด
			<p>ผลผลิต: วิสาหกิจชุมชนคนทำดินดำ อำเภอชัยบาดาล จังหวัดลพบุรี ได้รับการพัฒนาผลิตเครื่องสำอางที่นำผลผลิตจากท้องถิ่นมาพัฒนาเป็นผลิตภัณฑ์ท้องถิ่น จำนวน 1 ผลิตภัณฑ์ โดยมีชื่อการค้า คือ มะลิอ่อน</p> <p>1.4 พัฒนาและถ่ายทอดองค์ความรู้ในการยกระดับผลิตภัณฑ์ชุมชนจากทรัพยากรท้องถิ่น ตำบลเกาะเกร็ด จังหวัดนนทบุรี</p> <p>ผลผลิต: หน่อกะลาถูกนำมาแปรรูปและพัฒนาเพื่อให้เป็นอัตลักษณ์ของเกาะเกร็ด ผ่านการสร้างผลิตภัณฑ์และตราสินค้า ขณะนี้อยู่ในขั้นตอนการพัฒนาสูตรเสร็จสมบูรณ์รอไตรมาสต่อไปสำหรับจัดทำตราสินค้าและการขายสินค้า และสมาชิกผู้เข้าร่วมกิจกรรมจัดตั้งกลุ่มวิสาหกิจใหม่ จำนวน 15 คน ขณะนี้อยู่ระหว่างการยื่นเอกสารขออนุมัติชื่อกลุ่มกับทางอำเภอปากเกร็ด</p>
โครงการที่ 4 ยกระดับคุณภาพชีวิต			
ตัวชี้วัดที่ 7 จำนวนครีวเรือนที่มหาวิทยาลัยเข้ามาให้ความรู้และร่วมแก้ปัญหาคุณภาพชีวิต	380 ครีวเรือน	1,295 ครีวเรือน ✓	<p>7) จำนวนครีวเรือนที่มหาวิทยาลัยเข้ามาให้ความรู้และร่วมแก้ปัญหา จำนวน 1,295 ครีวเรือน กิจกรรมที่ดำเนินการโดยหน่วยงาน ดังนี้</p> <p>1. คณะวิทยาศาสตร์และเทคโนโลยี ดำเนินโครงการและมีจำนวนครีวเรือนเข้าร่วมกิจกรรม จำนวน 240 ครีวเรือน ได้แก่</p> <p>1.1 กิจกรรมพัฒนานักศึกษาเพื่อถ่ายทอดองค์ความรู้และประกวดแนวคิดและนวัตกรรมด้านน้ำบาดาลเพื่อสร้างเครือข่ายท้องถิ่นต้นแบบด้านการบริหารจัดการน้ำบาดาลอย่างยั่งยืน จำนวน 20 ครีวเรือน (วันที่ 5-7 ม.ค. 2565)</p> <p>1.2 กิจกรรมส่งเสริมการผลิตอาหารและเครื่องดื่มสมุนไพรต้านการติดเชื้อไวรัสโคโรนา 2019</p> <p>ผลผลิต: ได้สูตรผลิตภัณฑ์อาหารและเครื่องดื่มจากสมุนไพรต้านการติดเชื้อไวรัสโคโรนา 2019 เชิงปริมาณ 3 ผลิตภัณฑ์ ได้แก่ เมนูสลัดและน้ำสลัดจากสมุนไพรรวม สมุนไพรรวมห่อแผ่นก๊วย และเครื่องดื่มจากสมุนไพรรวม (จำนวนผู้เข้าร่วมอบรม 30 ครีวเรือน)</p> <p>1.3 กิจกรรมอบรมเชิงปฏิบัติการเรื่องการจัดการหม้อไม่ฝรั่งอินทรีย์เพื่อให้ได้มาตรฐานตามกรมวิชาการเกษตร</p>

ยุทธศาสตร์มหาวิทยาลัย/เป้าประสงค์/ ตัวชี้วัดกลยุทธ์	ค่าเป้าหมาย	ผลการดำเนินงาน	ผลการดำเนินงานของตัวชี้วัด
			<p>ผลผลิต: เกษตรกรในพื้นที่ 17 ตำบล 136 หมู่บ้าน ของอำเภอชัยบาดาล จังหวัดลพบุรี แสดงความสนใจเข้าร่วมประมาณ 100 ครัวเรือน เข้าร่วมการอบรมเชิงปฏิบัติการเรื่องการจัดการหน่อไม้ฝรั่งอินทรีย์เพื่อให้ได้มาตรฐานตามกรมวิชาการเกษตร</p> <p>1.4 กิจกรรมส่งเสริมเกษตรในเมืองเพื่อฟื้นฟูคุณภาพชีวิตและเศรษฐกิจฐานรากของกลุ่มชุมชนด้านการผลิต ปลอดภัยในพื้นที่เมือง โดยการเปลี่ยนพื้นที่ว่างเป็นพื้นที่เกษตร และพัฒนาเป็นพื้นที่สีเขียวที่มีคุณภาพ ในการผลิตอาหารให้ชุมชน</p> <p>ผลผลิต: ใน 1 ชุมชน จะมี 10 ครัวเรือน ที่เข้าร่วมกิจกรรม ส่วนใหญ่เป็นแม่บ้านอายุ 50 ปี ขึ้นไป และเป็นผู้ว่างงาน ที่ต้องอยู่เลี้ยงหลานและเฝ้าบ้าน จึงเข้าร่วมโครงการ เพื่อพัฒนาด้านสุขภาพร่างกาย ทั้งทางด้านจิตใจ อีกทั้งยังเป็นกิจกรรมที่ทำให้คนในชุมชนได้มาพบปะสังสรรค์ แลกเปลี่ยนเรียนรู้การปลูกผักอินทรีย์ การทำปุ๋ยหมัก น้ำหมักชีวภาพ ทำให้คนในชุมชนมีอาหารที่ปลอดภัยจากสารพิษต่าง ๆ</p> <p><u>การออกแบบและวางแผนการใช้ที่ดินในชุมชนเพื่อทำเกษตรในเมือง</u></p> <ol style="list-style-type: none"> 1) ได้พื้นที่ในการทำเกษตรในเมืองเป็นพื้นที่ส่วนกลางของแต่ละชุมชน 2) แบ่งพื้นที่ส่วนกลางให้แต่ละคนหรือครอบครัวดูแล 4 ตารางเมตร เพื่อปลูกผัก <p><u>การทำเกษตรในเมือง</u></p> <ol style="list-style-type: none"> 1) การปลูกผักและเห็ดสามารถลดรายจ่ายได้ไม่น้อยกว่า 5 เปอร์เซ็นต์ ในด้านการซื้ออาหาร 2) ชุมชนมีรายได้จากการขายผักและเห็ด <p>ผลลัพธ์: <u>การออกแบบและวางแผนการใช้ที่ดินในชุมชนเพื่อทำเกษตรในเมือง</u></p> <ol style="list-style-type: none"> 1) ได้พื้นที่ในการทำเกษตรในเมืองเป็นพื้นที่ส่วนกลางของแต่ละชุมชน 2) แบ่งพื้นที่ส่วนกลางให้แต่ละคนหรือครอบครัวดูแล 4 ตารางเมตร เพื่อปลูกผัก <p><u>การทำเกษตรในเมือง</u></p> <ol style="list-style-type: none"> 1) การปลูกผักและเห็ดสามารถลดรายจ่ายได้ไม่น้อยกว่า 5 เปอร์เซ็นต์ ในด้านการซื้ออาหาร

ยุทธศาสตร์มหาวิทยาลัย/เป้าประสงค์/ ตัวชี้วัดกลยุทธ์	ค่าเป้าหมาย	ผลการดำเนินงาน	ผลการดำเนินงานของตัวชี้วัด
			<p>2) ชุมชนมีรายได้จากการขายผักและเห็ด</p> <p>1.5 กิจกรรมการพัฒนาทักษะวิชาชีพการผลิตเห็ดเศรษฐกิจเพื่อยกระดับรายได้และพัฒนาพื้นที่เศรษฐกิจพอเพียงตามศาสตร์พระราชานในโรงเรียนและชุมชนของตำบลมะกอกหวาน ตำบลม่วงค่อม และตำบลชัยบาดาล อำเภอชัยบาดาล จังหวัดลพบุรี</p> <p>ผลผลิต: 1. ชุมชนหมู่ 1 2 และ 3 ตำบลมะกอกหวาน จำนวน 20 คน 2. ชุมชนหมู่ 4 ตำบลชัยบาดาล จำนวน 10 คน 3. นักเรียนโรงเรียนบ้านมะกอกหวาน ตำบลมะกอกหวาน จำนวน 20 คน 4. นักเรียนโรงเรียนวัดสว่างอารมณ์ ตำบลม่วงค่อม จำนวน 20 คน</p> <p>1.6 กิจกรรมอบรมเชิงปฏิบัติการเตรียมเสบียงอาหารสำรองสำหรับกระป๋องนม เพื่อลดต้นทุนและพัฒนาคุณภาพชีวิตของเกษตรกร อำเภอเมือง จังหวัดนครนายก</p> <p>ผลผลิต: เกษตรกรผู้เลี้ยงกระป๋องนม จำนวน 30 ครัวเรือน ณ บ้านกุดรัง หมู่ 4 ตำบลสาริกา อำเภอเมือง จังหวัดนครนายก ซึ่งเป็นเกษตรกรที่ยึดอาชีพการเลี้ยงกระป๋องนมเป็นหลัก เกษตรกรได้รับองค์ความรู้เกี่ยวกับเรื่องการเลี้ยงกระป๋องนม และสามารถนำไปปฏิบัติ เพื่อให้ครอบครัวของเกษตรกรสามารถเลี้ยงได้อย่างถูกต้องและได้ผลผลิตนํ้านมดีขึ้นและ</p> <p>1.7 กิจกรรมการถ่ายทอดเทคโนโลยีการพัฒนาผลิตภัณฑ์จากทรัพยากรท้องถิ่น คณะกรรมการฯ กำหนดรูปแบบการถ่ายทอดเทคโนโลยีการพัฒนาผลิตภัณฑ์จากทรัพยากรท้องถิ่น ร่วมกับผู้นำชุมชน คุณบังอร กลีบพึ้ง (ผู้ใหญ่บ้าน) กลุ่มชุมชนกลุ่มวิสาหกิจชุมชนกล้วยทอดกรอบ กรอบ และหน่วยงานเกษตรจังหวัด โดยมีกำหนดการจัดกิจกรรมวันที่ 8 สิงหาคม พ.ศ. 2565 ณ กลุ่มวิสาหกิจชุมชนกล้วยทอดกรอบ กรอบ ตำบลบางขุน อำเภอบางกรวย จังหวัดนนทบุรี</p> <p>ผลผลิต: กลุ่มชุมชนกลุ่มวิสาหกิจชุมชนกล้วยทอดกรอบ กรอบ จำนวน 25 คน</p> <p>1.8 กิจกรรมถ่ายทอดองค์ความรู้สู่ชุมชน ในวันที่ 19 กรกฎาคม 2565 ณ ตำบลเกาะรัง อำเภอชัยบาดาล จังหวัดลพบุรี โดยถ่ายทอดองค์ความรู้สู่ชุมชนเรื่อง</p> <p>1. เรื่องการทำแห้งสมุนไพรอย่างถูกต้องและถูกหลักอนามัยทำให้ยกระดับคุณภาพของผลิตภัณฑ์ชุมชนสูงขึ้น</p>

ยุทธศาสตร์มหาวิทยาลัย/เป้าประสงค์/ ตัวชี้วัดกลยุทธ์	ค่าเป้าหมาย	ผลการดำเนินงาน	ผลการดำเนินงานของตัวชี้วัด
			<p>2. เรื่องสารออกฤทธิ์ในสมุนไพรแห้งของชุมชน</p> <p>3. วิธีการบรรจุผงสมุนไพรในแคปซูลและการนำสมุนไพรผงไปใช้ประโยชน์อื่นๆ</p> <p>ผลผลิต: วิชาทกิจชุมชนคนทำหม้อไม้ฝรั่งซับลังกา และวิชาทกิจชุมชน 9 เกษตรธรรมชาติ ทานตะวันทอง จังหวัดลพบุรี จำนวน 21 คน</p> <p>2. คณะวิทยาการจัดการ ดำเนินโครงการและมีจำนวนครัวเรือนเข้าร่วมกิจกรรม (7 กิจกรรม) จำนวน 180 ครัวเรือน ได้แก่</p> <p>2.1 กิจกรรมการส่งเสริมและพัฒนากลไกการสร้างความเข้มแข็งของเศรษฐกิจฐานราก และการกระจายรายได้กลับสู่ชุมชน ผ่านกระบวนการสร้างความร่วมมือกับหน่วยงานภาคี ผู้เข้าร่วม ผู้ประกอบการท้องถิ่น และเจ้าหน้าที่ขององค์กรปกครองส่วนท้องถิ่น จำนวน 50 คน เจ้าหน้าที่สำนักงานเกษตรอำเภอ และเกษตรกรในจังหวัดนนทบุรี จำนวน 30 คน ผู้บริหาร บุคลากร อบต.เกาะเกร็ด เจ้าหน้าที่สำนักงานเกษตรอำเภอปากเกร็ด กลุ่มวิชาทกิจชุมชน และเกษตรกรในตำบลเกาะเกร็ด จำนวน 40 คน กลุ่มแม่บ้านเกษตรกร กลุ่มสตรีบ้านแหลมเหนือ อำเภอปากเกร็ด จำนวน 48 คน</p> <p>2.2 กิจกรรมการส่งเสริมและพัฒนาคุณภาพชีวิตและเศรษฐกิจฐานรากด้วยศาสตร์พระราชาและการพึ่งพาตนเอง กิจกรรมย่อย การทำปุ๋ยหมักแบบไม่พลิกกอง ประยุกต์สูตรวิศวกรรมแม่โจ้ ผู้เข้าร่วมครัวเรือนในชุมชน ตำบลบางใหญ่ อำเภอบางใหญ่ จังหวัดนนทบุรี 50 ครัวเรือน</p> <p>2.3 กิจกรรมการส่งเสริมและพัฒนาคุณภาพชีวิตและเศรษฐกิจฐานราก ด้วยศาสตร์พระราชาและการพึ่งพาตนเอง ผู้เข้าร่วมผู้สูงอายุจากตำบลบางใหญ่ จังหวัดนนทบุรี จำนวน 37 คน คณาจารย์ เจ้าหน้าที่ คณะวิทยาการจัดการ จำนวน 14 คน</p> <p>2.4 กิจกรรมการสร้างความเข้มแข็งของเศรษฐกิจฐานราก และการกระจายรายได้กลับสู่ชุมชน ผ่านกระบวนการสร้างความร่วมมือกับหน่วยงานภาคี ประจำปีงบประมาณ 2565 ผู้เข้าร่วมคณะกรรมการบริหารจัดการศูนย์จัดการดินปุ๋ยชุมชน และบุคลากรของสำนักงานเกษตรอำเภอปากเกร็ดจำนวน 30 คน ผู้ประกอบการท้องถิ่น และเจ้าหน้าที่ขององค์กรปกครองส่วนท้องถิ่น จำนวน 25 คน ผู้บริหาร บุคลากร อบต.เกาะเกร็ด เจ้าหน้าที่สำนักงานเกษตรอำเภอปากเกร็ด กลุ่ม</p>

ยุทธศาสตร์มหาวิทยาลัย/เป้าประสงค์/ ตัวชี้วัดกลยุทธ์	ค่าเป้าหมาย	ผลการดำเนินงาน	ผลการดำเนินงานของตัวชี้วัด
			<p>วิสาหกิจชุมชน และเกษตรกรในตำบลเกาะเกร็ด จำนวน 40 คน เจ้าหน้าที่สำนักงานเกษตรอำเภอ และเกษตรกรในจังหวัดนนทบุรี จำนวน 30 คน</p> <p>2.5 กิจกรรมการส่งเสริมและพัฒนาคุณภาพชีวิตและเศรษฐกิจฐานรากด้วยศาสตร์พระราชาและการพึ่งพาตนเอง กิจกรรมย่อยที่ 1. “1 ชุมชน 1 อาชีพช่าง” หมูสะเต๊ะ หมูปิ้งนมสด อิตาลีเลนโซดา มีผู้สนใจเข้าร่วมกิจกรรม จำนวน 47 คน</p> <p>2.6 กิจกรรมการส่งเสริมและพัฒนาคุณภาพชีวิตและเศรษฐกิจฐานรากด้วยศาสตร์พระราชาและการพึ่งพาตนเอง กิจกรรมย่อยที่ 1. “1 ชุมชน 1 อาชีพช่าง” หลักสูตรปาต่องโก๋ สังขยา น้ำเต้าหู้ มีผู้สนใจเข้าร่วมกิจกรรม จำนวน 31 คน</p> <p>2.7 กิจกรรมการส่งเสริมและพัฒนาคุณภาพชีวิตและเศรษฐกิจฐานรากด้วยศาสตร์พระราชาและการพึ่งพาตนเอง กิจกรรมย่อยที่ 1. “1 ชุมชน 1 อาชีพช่าง” หลักสูตรช่างไฟฟ้าเบื้องต้น ผู้สนใจ จำนวน 60 คน จำนวน 2 วัน</p> <p>2.8 กิจกรรมพอเพียง เพียงพอด้วยผลิตภัณฑ์อาหารเพื่อสุขภาพสำหรับผู้สูงอายุ ตามหลักปรัชญาเศรษฐกิจพอเพียง ชุมชนสตรีเหล็กพัฒนา ถนนกำแพงเพชร 6 แขวงดอนเมือง เขตดอนเมือง จังหวัดกรุงเทพฯ โดยมีสมาชิกชุมชนเข้าร่วมกิจกรรมจำนวน 30 คน 20 ครั้งเรือน และบุคลากรภายในมหาวิทยาลัย จำนวน 3 คน</p> <p>2.9 กิจกรรมพอเพียง เพียงพอด้วยผลิตภัณฑ์อาหารเพื่อสุขภาพสำหรับผู้สูงอายุ ตามหลักปรัชญาเศรษฐกิจพอเพียง ชุมชนสตรีเหล็กพัฒนา ถนนกำแพงเพชร 6 แขวงดอนเมือง เขตดอนเมือง จังหวัดกรุงเทพฯ โดยมีสมาชิกชุมชนเข้าร่วมกิจกรรมจำนวน 30 คน 20 ครั้งเรือน และบุคลากรภายในมหาวิทยาลัย จำนวน 3 คน</p> <p>2.10 กิจกรรมการพัฒนาคุณภาพชีวิตและยกระดับรายได้ให้กับคนในชุมชนฐานราก (การพัฒนากิจกรรมและการท่องเที่ยวและยกระดับรายได้เมืองโบราณดงละครอย่างมีส่วนร่วม) ชุมชนดงละคร จังหวัดนครนายกจำนวน 51 คน ได้ฝึกอบรมเชิงปฏิบัติการแบบมีส่วนร่วม ได้ทบทวนโปรแกรมทัวร์และกิจกรรมที่ทำร่วมกันในปี พ.ศ. 2564 ได้ลงสำรวจพื้นที่ตามโปรแกรมและประชุมเพื่อปรับปรุงโปรแกรมให้มีความเหมาะสมมากยิ่งขึ้น โดยช่วยกันพัฒนาโปรแกรมทัวร์อย่างมีส่วนร่วม 1 ชิ้นงาน</p>

ยุทธศาสตร์มหาวิทยาลัย/เป้าประสงค์/ ตัวชี้วัดกลยุทธ์	ค่าเป้าหมาย	ผลการดำเนินงาน	ผลการดำเนินงานของตัวชี้วัด
			<p>3. คณะเทคโนโลยีอุตสาหกรรม ดำเนินการจัดกิจกรรม โดยมีครุเรือที่เข้าร่วม จำนวน 845 ครุเรือ ดังนี้</p> <p>3.1 กิจกรรมการพัฒนาเทคโนโลยีในการจัดการผลิตภัณฑ์ชุมชนเพื่อคุณภาพชีวิต วันที่ 29 ธ.ค. 2564 – 22 ม.ค. 2565 โดยมีครุเรือที่เข้าร่วม จำนวน 25 ครุเรือ</p> <p>3.2 กิจกรรมการพัฒนาคนรุ่นใหม่สู่การเป็น Young Smart Farmer วันที่ 3 – 27 มี.ค. 2565 โดยมีครุเรือที่เข้าร่วม จำนวน 100 ครุเรือ</p> <p>3.3 กิจกรรมอบรมเกษตรกรอินทรีย์ปลอดภัยควบคุมโดยระบบกึ่งอัตโนมัติ จ.ลพบุรี วันที่ 24 ก.พ. – 20 มี.ค. 2565 โดยมีครุเรือที่เข้าร่วม จำนวน 140 ครุเรือ</p> <p>3.4 กิจกรรมการออกแบบภูมิสถาปัตยกรรมอาคารเก็บเมล็ดพันธุ์ รักร่วมใจ ระยะที่ 1 จ.นครนายก วันที่ 19 มี.ค. – 3 เม.ย. 2565 โดยมีครุเรือที่เข้าร่วม จำนวน 29 ครุเรือ</p> <p>3.5 กิจกรรมอบรมการจัดการระบบเกษตรด้วยนวัตกรรมและเทคโนโลยีที่เหมาะสมกับชุมชน จ.นครนายก วันที่ 2 – 3 เม.ย. 2565 โดยมีครุเรือที่เข้าร่วม จำนวน 42 ครุเรือ</p> <p>3.6 กิจกรรมการถ่ายทอดการพัฒนาต่อยอดเครื่องสางใบอ้อย ตามแนวทางเกษตร 4.0 จ.ลพบุรี วันที่ 5 – 27 พ.ค. และ 2 – 24 มี.ย. และ 2 – 3 ก.ค. 2565 โดยมีครุเรือที่เข้าร่วม จำนวน 30 ครุเรือ</p> <p>3.7 กิจกรรมอบรมการจัดการระบบเกษตรด้วยนวัตกรรมและเทคโนโลยีที่เหมาะสมกับชุมชน จ.นครนายก วันที่ 14 – 29 พ.ค. 2565 โดยมีครุเรือที่เข้าร่วม จำนวน 18 ครุเรือ</p> <p>3.8 กิจกรรมอบรมเกษตรกรอินทรีย์ปลอดภัยควบคุมโดยระบบกึ่งอัตโนมัติ จ.ลพบุรี วันที่ 15 – 26 มี.ย. 2565 โดยมีครุเรือที่เข้าร่วม จำนวน 131 ครุเรือ</p> <p>3.9 กิจกรรมอบรมการใช้โซล่าเซลล์ในงานเกษตรสำหรับชุมชน จ.ลพบุรี วันที่ 18 – 19 มี.ย. 2565 โดยมีครุเรือที่เข้าร่วม จำนวน 47 ครุเรือ</p> <p>3.10 กิจกรรมการพัฒนาคนรุ่นใหม่สู่การเป็น Young Smart Farmer ณ คณะเทคโนโลยีอุตสาหกรรม มหาวิทยาลัยราชภัฏพระนคร วันที่ 29 – 30 มี.ย. และ 9 – 24 ก.ค. 2565 โดยมีครุเรือที่เข้าร่วม จำนวน 127 ครุเรือ</p>

ยุทธศาสตร์มหาวิทยาลัย/เป้าประสงค์/ ตัวชี้วัดกลยุทธ์	ค่าเป้าหมาย	ผลการดำเนินงาน	ผลการดำเนินงานของตัวชี้วัด
			<p>3.11 กิจกรรมอบรมเกษตรกรอินทรีย์ปลอดภัยควบคุมโดยระบบกึ่งอัตโนมัติ จ.ลพบุรี วันที่ 1 – 10 ส.ค. 2565 โดยมีครัวเรือนที่เข้าร่วม จำนวน 124 ครัวเรือน</p> <p>3.12 กิจกรรมอบรมการจัดการระบบเกษตรด้วยนวัตกรรมและเทคโนโลยีที่เหมาะสมกับชุมชน จ.นครนายก วันที่ 6 – 8 ส.ค. 2565 โดยมีครัวเรือนที่เข้าร่วม จำนวน 32 ครัวเรือน</p> <p>4. คณะมนุษยศาสตร์และสังคมศาสตร์ ดำเนินโครงการและมีจำนวนครัวเรือนเข้าร่วมกิจกรรม จำนวน 30 ครัวเรือน ดังนี้</p> <p>4.1 กิจกรรมการเขียนแผนการพัฒนาท้องถิ่นตามศาสตร์พระราชา ณ องค์กรปกครองส่วนท้องถิ่น ผู้นำชุมชน และประชาชน ตำบลดงละคร อำเภอเมืองนครนายก จังหวัดนครนายก โดยมีบุคลากรองค์กรปกครองส่วนท้องถิ่น ผู้นำชุมชน และประชาชนในพื้นที่ เข้าร่วม จำนวน 30 คน 10 ครัวเรือน และนักศึกษาสาขาวิชารัฐประศาสนศาสตร์ จำนวน 10 คน</p> <p>4.2 กิจกรรมการเขียนโครงการการบริหารจัดการน้ำในชุมชน และการเขียนแผนพัฒนาท้องถิ่นในการบริหารจัดการแหล่งท่องเที่ยวชุมชน ณ วัดปทุมวงษาवास-บ้านใหม่ หมู่ที่ 4 ตำบลเกาะหวาย อำเภอปากพลี จังหวัดนครนายก มีผู้นำชุมชน และประชาชน เข้าร่วมกิจกรรม จำนวน 50 คน 20 ครัวเรือน</p> <p>4.3 กิจกรรมอบรมเชิงปฏิบัติการบูรณาการเรียนการสอนและการบริการวิชาการ เรื่อง “การพัฒนาท้องถิ่นอย่างยั่งยืน” ณ เทศบาลเมืองใหม่บางบัวทอง อำเภอบางบัวทอง จังหวัดนนทบุรี โดยมีบุคลากรขององค์กรปกครองส่วนท้องถิ่น ผู้นำชุมชน และประชาชน เข้าร่วม จำนวน 30 คน 20 ครัวเรือน</p> <p>4.4 กิจกรรมการอบรมความรู้กฎหมายสำหรับท้องถิ่น ณ เทศบาลเมืองใหม่บางบัวทอง อ บางบัวทอง จังหวัดนนทบุรี โดยมีผู้นำชุมชนและชุมชน เข้าร่วม จำนวน 30 คน 20 ครัวเรือน และนักศึกษานิติศาสตร์ ชั้นปีที่ 2 และ ปีที่ 4 จำนวน 5 คน เข้าร่วมกิจกรรมเป็นผู้ช่วยวิทยากร จัดเตรียมเอกสาร และรับฟังการบรรยายโครงการให้ความรู้ด้านกฎหมาย</p> <p>4.5 กิจกรรมอบรมเชิงปฏิบัติการบูรณาการเรียนการสอนและการบริการวิชาการ เรื่อง “การพัฒนาภาวะผู้นำและการทำงานเป็นทีม” และ “นวัตกรรมจัดการเครือข่าย” ณ สำนักงานเทศบาลเมืองใหม่บางบัวทอง อำเภอบางบัวทอง</p>

ยุทธศาสตร์มหาวิทยาลัย/เป้าประสงค์/ ตัวชี้วัดกลยุทธ์	ค่าเป้าหมาย	ผลการดำเนินงาน	ผลการดำเนินงานของตัวชี้วัด
			<p>จังหวัดนนทบุรี โดยมีบุคลากรขององค์กรปกครองส่วนท้องถิ่น ผู้นำชุมชน และประชาชน เข้าร่วม จำนวน 60 คน 40 ครั้วเรือน</p> <p>4.6 กิจกรรมอบรมเชิงปฏิบัติการแนวทางการขับเคลื่อนองค์กรชุมชนไปสู่ชุมชนต้นแบบการจัดการน้ำเสียชุมชน ตำบลบางรักน้อย อำเภอเมืองนนทบุรี จังหวัดนนทบุรี โดยมีเข้าร่วมเป็นผู้นำความคิด จำนวน 100 คน ประกอบด้วย อบรมเชิงปฏิบัติการแนวทางการขับเคลื่อนองค์กรชุมชนไปสู่ชุมชนต้นแบบการจัดการน้ำเสียชุมชน ตำบลบางรักน้อย อำเภอเมืองนนทบุรี จังหวัดนนทบุรี และผู้นำทางการจำนวน 100 คน ประกอบด้วย ผู้บริหาร สมาชิก อบต. เจ้าหน้าที่ อบต. กำนันผู้ใหญ่บ้าน และผู้นำชุมชน ประมาณ 100 ครั้วเรือน</p>
ตัวชี้วัดที่ 8 จำนวนนวัตกรรมทางสังคมและทางการศึกษาสำหรับผู้สูงอายุและผู้พิการที่ผลิตได้เองภายในประเทศ	5 ผลงาน	6 ผลงาน ✓	<p>8) มหาวิทยาลัยได้ส่งเสริมองค์ความรู้ในการสร้างนวัตกรรมทางสังคมและทางการศึกษาสำหรับผู้สูงอายุและผู้พิการ ที่ผลิตได้เองภายในประเทศ จำนวน 6 ผลงาน กิจกรรมที่ดำเนินการโดยหน่วยงาน ดังนี้</p> <p>1. คณะวิทยาศาสตร์และเทคโนโลยี ดำเนินโครงการ 2 โครงการส่งเสริม 6 ผลงาน</p> <p>1.1 กิจกรรมการพัฒนาคุณภาพและส่งเสริมอาชีพผู้สูงอายุ ณ องค์กรบริหารส่วนตำบลม่วงค่อม อำเภอชัยบาดาล จังหวัดลพบุรี วันที่ 17-18 ก.ค. 65 และ 24 - 25 ก.ค. 65</p> <p>ทางคณะดำเนินโครงการได้จัดอบรมเชิงปฏิบัติการ โดยมีวิทยากรจำนวน 4 ท่าน ใน 2 กิจกรรมย่อย: กินอย่างไรห่างไกลเบาหวาน (องค์ความรู้ที่ 1) และฝึกปฏิบัติการการผูกผ้าประดับในงานพิธี วันที่ 24-25 กรกฎาคม 2565</p> <p>กิจกรรมย่อย : ออกกำลังกายเพื่อเสริมสร้างสุขภาพผู้สูงอายุ (องค์ความรู้ที่ 2) และการทำกระเป๋าจากผ้าขาวม้า วันที่ 17-18 กรกฎาคม 2565 และนักศึกษาสาขาวิชาเทคโนโลยีการจัดการสุขภาพ นักศึกษาสาขาวิชาเทคโนโลยีการจัดการสุขภาพ สาขาวิชาวิทยาการคอมพิวเตอร์ สาขาวิชาเทคโนโลยีสารสนเทศ สาขาวิชาแอนิเมชัน เป็นผู้ช่วยวิทยากร และสาขาวิชาวิทยาการคอมพิวเตอร์ สาขาวิชาเทคโนโลยีสารสนเทศ สาขาวิชาแอนิเมชันทำคลิปวิดีโอเพื่อเผยแพร่แก่ชุมชนและผู้สนใจ</p> <p>1.2 กิจกรรมการพัฒนาคุณภาพและส่งเสริมอาชีพผู้สูงอายุ ณ เทศบาลตำบลบางม่วง อำเภอบางใหญ่ จังหวัดนนทบุรี วันที่ 2 และ 10 ส.ค. 65</p>

ยุทธศาสตร์มหาวิทยาลัย/เป้าประสงค์/ ตัวชี้วัดกลยุทธ์	ค่าเป้าหมาย	ผลการดำเนินงาน	ผลการดำเนินงานของตัวชี้วัด
			ทางคณะดำเนินงานโครงการได้จัดอบรมเชิงปฏิบัติการ โดยมีวิทยากรจำนวน 3 ท่าน และนักศึกษาสาขาวิชาเทคโนโลยีการจัดการสุขภาพ นักศึกษาสาขาวิชาเทคโนโลยีการจัดการสุขภาพ สาขาวิชาวิทยาการคอมพิวเตอร์ สาขาวิชาเทคโนโลยีสารสนเทศ สาขาวิชาแอนิเมชัน เป็นผู้ช่วยวิทยากร และทำน้ำสมุนไพรกระชาย (องค์ความรู้ที่ 3) เพื่อจัดทำเป็นสินค้าเพื่อจำหน่ายของชมรมผู้สูงอายุ (องค์ความรู้ที่ 4) และวิธีการออกกำลังกายที่เหมาะสมสำหรับผู้สูงอายุ และกิจกรรมออกกำลังกายที่เหมาะสมสำหรับผู้สูงอายุในการส่งเสริมสุขภาพผู้สูงอายุ ณ เทศบาลตำบลบางม่วง อำเภอบางใหญ่ จังหวัดนนทบุรี (องค์ความรู้ที่ 5) กับผู้สูงอายุโดยการฝึกปฏิบัติการการทำขนมไทยพื้นบ้าน และแนะนำอาหารอาหารสำหรับผู้สูงอายุ แนะนำและฝึกการออกกำลังกายเพื่อเสริมสร้างสุขภาพผู้สูงอายุ และฝึกปฏิบัติการทำยาต้มสมุนไพร (องค์ความรู้ที่ 6)
กลยุทธ์ที่ 4 สร้างชุมชนน่าอยู่สิ่งแวดล้อมยั่งยืน			
โครงการที่ 5 พัฒนาชุมชนน่าอยู่สิ่งแวดล้อมยั่งยืน			
ตัวชี้วัดที่ 9 ร้อยละของนักศึกษาที่เข้าร่วมกิจกรรมพัฒนาชุมชนน่าอยู่สิ่งแวดล้อมยั่งยืน	ร้อยละ 5	ร้อยละ 22.37 ✓	9) มหาวิทยาลัย ได้จัดกิจกรรมพัฒนาชุมชนน่าอยู่ และสิ่งแวดล้อมยั่งยืน โดยมีนักศึกษาเข้าร่วมกิจกรรม จำนวน 17 คน จากผู้เข้าร่วมกิจกรรมทั้งหมด 76 คน คิดเป็น ร้อยละ 22.37 ของผู้เข้าร่วมกิจกรรม โดยกิจกรรมที่ดำเนินการได้แก่ 1. คณะวิทยาศาสตร์และเทคโนโลยี ดำเนินโครงการโดยมีนักศึกษาเข้าร่วมกิจกรรม จำนวน 3 คน 1.1 กิจกรรมพัฒนานักศึกษาเพื่อถ่ายทอดองค์ความรู้และประกวดแนวคิดและนวัตกรรมด้านน้ำบาดาลเพื่อสร้างเครือข่ายท้องถิ่นต้นแบบด้านการบริหารจัดการน้ำบาดาลอย่างยั่งยืน นักศึกษาเข้าร่วม จำนวน 3 คน จากผู้เข้าร่วมกิจกรรม จำนวน 40 คน หรือร้อยละ 7.5 (วันที่ 5-7 ม.ค. 2565) 2. คณะเทคโนโลยีอุตสาหกรรม ดำเนินการจัดกิจกรรม โดยมีนักศึกษาเข้าร่วม จำนวน 14 คน จากเป้าหมาย 36 คน คิดเป็นร้อยละ 38.88 ของผู้เข้าร่วมกิจกรรม ได้แก่ 2.1 กิจกรรมส่งเสริมความรักสามัคคี ความมีระเบียบ เข้าใจสิทธิหน้าที่ของตนเองและผู้อื่น วันที่ 6 มี.ค. 2565 โดยมีนักศึกษาเข้าร่วม จำนวน 14 คน จากเป้าหมาย 36 คน คิดเป็นร้อยละ 38.88 ของผู้เข้าร่วมกิจกรรม

ยุทธศาสตร์มหาวิทยาลัย/เป้าประสงค์/ ตัวชี้วัดกลยุทธ์	ค่าเป้าหมาย	ผลการดำเนินงาน	ผลการดำเนินงานของตัวชี้วัด
ตัวชี้วัดที่ 10 จำนวนชุมชนที่เข้าร่วมกิจกรรมพัฒนาชุมชนน่ายุ่สิ่งแวดล้อมยั่งยืน	7 ชุมชน	12 ชุมชน ✓	<p>10) จำนวนชุมชนที่เข้าร่วมกิจกรรมพัฒนาชุมชนน่ายุ่สิ่งแวดล้อมยั่งยืน 12 ชุมชน โดยกิจกรรมที่ดำเนินการได้แก่</p> <p>1. คณะเทคโนโลยีอุตสาหกรรม ดำเนินการจัดกิจกรรม โดยมีชุมชนเข้าร่วม จำนวน 1 ชุมชน ได้แก่</p> <p>1.1 กิจกรรมส่งเสริมความรักสามัคคี ความมีระเบียบ เข้าใจสิทธิหน้าที่ของตนเองและผู้อื่น วันที่ 6 มี.ค. 2565 โดยมีชุมชนเข้าร่วม จำนวน 1 ชุมชน คือ วัดเจริญธรรมมาราม (วัดศุนย์) เขตสายไหม กรุงเทพมหานคร</p> <p>2. คณะมนุษยศาสตร์และสังคมศาสตร์ ดำเนินการจัดกิจกรรม โดยมีชุมชนเข้าร่วม จำนวน 2 ชุมชน ได้แก่</p> <p>2.1 กิจกรรมการพัฒนาสิ่งแวดล้อมชุมชนริมคลองลาดพร้าวและชุมชนเมืองจังหวัดนนทบุรีอย่างยั่งยืน ดำเนินการในพื้นที่ 1) ชุมชน กสบ.พัฒนา 2) ชุมชนเพิ่มสินร่วมใจ เขตสายไหม กทม.</p> <p>3. คณะวิทยาศาสตร์และเทคโนโลยี ดำเนินการจัดกิจกรรม โดยมีชุมชนเข้าร่วม จำนวน ..8.. ชุมชน</p> <p>3.1 กิจกรรมพัฒนานักศึกษาเพื่อถ่ายทอดองค์ความรู้และประกวดแนวคิดและนวัตกรรมด้านน้ำบาดาลเพื่อสร้างเครือข่ายท้องถิ่นต้นแบบด้านการบริหารจัดการน้ำบาดาลอย่างยั่งยืน นักศึกษาเข้าร่วม จำนวน 3 คน จากผู้เข้าร่วมกิจกรรม จำนวน 40 คน หรือร้อยละ 7.5 (วันที่ 5-7 ม.ค. 2565)</p> <p>3.2 กิจกรรมตรวจวิเคราะห์สารฆ่าแมลงตกค้างในผักกลุ่มวิสาหกิจชุมชน เกษตรปลอดภัยตำบลท่ามะนาว จังหวัดลพบุรี จำนวน 1 ชุมชน</p> <p>3.3 กิจกรรม “กินอย่างไรห่างไกลเบาหวาน และฝึกปฏิบัติการผูกผ้าประดับในงานพิธี” และ “การออกกำลังกายเพื่อเสริมสร้างสุขภาพผู้สูงอายุ และการทำกระเป๋าตากผ้าขาวม้า ณ องค์การบริหารส่วนตำบลม่วงค่อม ตำบลม่วงค่อม อำเภอยะบะดี จังหวัดลพบุรี จำนวน 1 ชุมชน</p> <p>3.4 กิจกรรม “การส่งเสริมสุขภาพตามหลัก 3อ และการฝึกปฏิบัติการทำน้ำกระชาย”, กิจกรรม “การทำขนมไทยพื้นบ้าน และอาหารสำหรับผู้สูงอายุ” และ กิจกรรม “ออกกำลังกายเพื่อเสริมสร้างสุขภาพผู้สูงอายุและฝึกปฏิบัติการทำยาตามสมุนไพรสด” ณ ชุมชนเทศบาลตำบลบางม่วง อำเภอบางใหญ่ และเทศบาลตำบลมหาสวัสดิ์ อำเภอบางกรวย จังหวัดนนทบุรี จำนวน 2 ชุมชน</p>

ยุทธศาสตร์มหาวิทยาลัย/เป้าประสงค์/ ตัวชี้วัดกลยุทธ์	ค่าเป้าหมาย	ผลการดำเนินงาน	ผลการดำเนินงานของตัวชี้วัด
			<p>3.5 กิจกรรม “ส่งเสริมเกษตรในเมืองเพื่อฟื้นฟูคุณภาพชีวิตและเศรษฐกิจฐานรากของกลุ่มชุมชนด้านการผลิตอาหารปลอดภัยในพื้นที่เมือง โดยการเปลี่ยนพื้นที่ว่างเป็นพื้นที่เกษตร และพัฒนาเป็นพื้นที่มีคุณภาพในการผลิตอาหารให้ชุมชน” จำนวน 4 ชุมชน 1) ชุมชนบูรพา 2) ชุมชน กสบ. 3) ชุมชนหมู่บ้านอรุณนิเวศ 4) ชุมชนหมู่บ้านสินสมบูรณ์ กรุงเทพมหานคร</p> <p>4. คณะวิทยาการจัดการ ดำเนินโครงการโดยมีนักศึกษาเข้าร่วมกิจกรรม จำนวน 56 คน</p> <p>4.1 กิจกรรมบริการวิชาการสาขาการท่องเที่ยวและการโรงแรม เทศบาลเมืองบางแม่นาง อำเภอบางใหญ่ จังหวัดนนทบุรี ชุมชนตำบลบางแม่นาง จำนวน 30 คน คณาจารย์ จำนวน 6 คน นักศึกษา จำนวน 20 คน</p>
<p>กลยุทธ์ที่ 5 พัฒนาเครือข่ายความร่วมมือเพื่อพัฒนาท้องถิ่น</p>			
<p>โครงการที่ 6 กระบวนการจัดการเรียนรู้เพื่อพัฒนาเครือข่ายการศึกษาตามอัยาศัย หรือโรงเรียนขนาดเล็ก</p>			
<p>ตัวชี้วัดที่ 11 จำนวนภาคีเครือข่ายทั้งภาครัฐ ภาคเอกชนและภาคประชาสังคมที่ร่วมมือ ดำเนินโครงการพัฒนาท้องถิ่นในพื้นที่บริการ</p>	<p>10 เครือข่าย</p>	<p>25 เครือข่าย</p> <p style="text-align: center;">✓</p>	<p>11) มหาวิทยาลัยดำเนินกิจกรรมที่เกิดจากภาคีเครือข่ายทั้งภาครัฐ ภาคเอกชนและภาคประชาสังคมที่ร่วมมือ ดำเนินโครงการพัฒนาท้องถิ่นในพื้นที่บริการ จำนวน 25 เครือข่าย ได้แก่</p> <p>1. คณะมนุษยศาสตร์และสังคมศาสตร์ ได้ดำเนินกิจกรรมที่เกิดจากภาคีเครือข่ายทั้งภาครัฐ ภาคเอกชนและภาคประชาสังคมที่ร่วมมือ ดำเนินโครงการพัฒนาท้องถิ่นในพื้นที่บริการ จำนวน 4 เครือข่าย ได้แก่</p> <p>1.1 เครือข่ายโรงเรียนวัดศาลาลูก 1.2 เครือข่ายชุมชนเกาะเกร็ด อ.ปากเกร็ด จ.นนทบุรี 1.3 เครือข่ายหน่วยงานภาครัฐในพื้นที่ ได้แก่ องค์การบริหารส่วนตำบลเกาะเกร็ด 1.4 เครือข่ายภาคเอกชน ได้แก่ สมาคมพัฒนศึกษาเพื่อมนุษย์และสังคม</p> <p>2. วิทยาลัยการฝึกหัดครู ได้ดำเนินกิจกรรมที่เกิดจากภาคีเครือข่ายทั้งภาครัฐ ภาคเอกชนและภาคประชาสังคมที่ร่วมมือ ดำเนินโครงการพัฒนาท้องถิ่นในพื้นที่บริการ จำนวน 18 เครือข่าย ได้แก่</p>

ยุทธศาสตร์มหาวิทยาลัย/เป้าประสงค์/ ตัวชี้วัดกลยุทธ์	ค่าเป้าหมาย	ผลการดำเนินงาน	ผลการดำเนินงานของตัวชี้วัด
			<p>2.1 กิจกรรม “การพัฒนาโมเดลต้นแบบหลักสูตรบูรณาการฐานสมรรถนะเพื่อยกระดับคุณภาพผู้เรียนระดับประถมศึกษา ในเขตพื้นที่ความรับผิดชอบของมหาวิทยาลัยราชภัฏพระนคร” มีผู้เข้าร่วมการอบรมทั้งสิ้น 5,300 คน จาก 3,039 โรงเรียน จากเครือข่ายทั้งหมด 4 เครือข่าย</p> <p>2.2 กิจกรรมยกระดับคุณภาพการเรียนรู้ด้านการอ่าน การเขียนและการคิดวิเคราะห์ของนักเรียนในระดับการศึกษาขั้นพื้นฐานในจังหวัดนนทบุรี นครนายกและกรุงเทพมหานคร ได้ดำเนินกิจกรรมที่เกิดจากภาคีเครือข่ายทั้งภาครัฐ ภาคเอกชนและภาคประชาสังคมที่ร่วมมือ ดำเนินโครงการพัฒนาท้องถิ่นในพื้นที่บริการ จำนวน 10 เครือข่าย ได้แก่</p> <ol style="list-style-type: none"> 1) สำนักงานเขตพื้นที่การศึกษาประถมศึกษา กรุงเทพมหานคร 2) สำนักงานการศึกษา กรุงเทพมหานคร 3) สำนักงานเขตพื้นที่การศึกษาประถมศึกษา นครนายก 4) สำนักงานกองการศึกษา เทศบาลนครนครนายก 5) สำนักงานศึกษาธิการ จังหวัดนครนายก 6) กองการศึกษา ศาสนาและวัฒนธรรม องค์การบริหารส่วนจังหวัดนครนายก 7) สำนักงานเขตพื้นที่การศึกษาประถมศึกษา เขต 1 นนทบุรี 8) สำนักงานเขตพื้นที่การศึกษาประถมศึกษา เขต 2 นนทบุรี 9) สำนักงานศึกษาธิการ จังหวัดนนทบุรี 10) กองการศึกษา ศาสนาและวัฒนธรรม องค์การบริหารส่วนจังหวัดนนทบุรี <p>2.3 กิจกรรมการพัฒนาและการใช้ชุดเครื่องมือและสื่อแนะแนวการศึกษาและอาชีพสำหรับครูในเขตพื้นที่บริการ มหาวิทยาลัยราชภัฏพระนคร ได้จัดกิจกรรมย่อย</p> <p>2.3.1) “การอบรมเชิงปฏิบัติการการใช้ชุดเครื่องมือและสื่อแนะแนวและมอบสมุดแปลนชีวิต” ให้กับครู อำเภอย้ายบาดาล จังหวัดลพบุรี, จังหวัดนนทบุรี และ กทม. โดยในระหว่างวันที่ 17-19 มิถุนายน พ.ศ.2565 ได้จัดกิจกรรม</p>

ยุทธศาสตร์มหาวิทยาลัย/เป้าประสงค์/ ตัวชี้วัดกลยุทธ์	ค่าเป้าหมาย	ผลการดำเนินงาน	ผลการดำเนินงานของตัวชี้วัด
			<p>ให้กับจำนวนครูชัยบาดาลและจังหวัดอื่น ๆ ที่สนใจ มีครูเข้าร่วมการอบรม 81 คน จาก 3 เครือข่ายได้แก่ โรงเรียนสถานศึกษาระดับอุดมศึกษา และหน่วยงานที่เกี่ยวข้อง รวมทั้งสิ้น 35 แห่ง</p> <p>2.3.2) การอบรมเชิงปฏิบัติการการใช้ชุดเครื่องมือและสื่อแนะแนวและมอบสมุดแปลนชีวิตให้กับครู กทม. ระหว่างวันที่ 1-2 กรกฎาคม พ.ศ. 2565 และการอบรมเชิงปฏิบัติการการใช้ชุดเครื่องมือและสื่อแนะแนวและมอบสมุดแปลนชีวิตให้กับครูนนทบุรี วันที่ 8-9 กรกฎาคม พ.ศ. 2565 มีผู้เข้าอบรม จำนวนรวม 232 คน</p> <p>2.3.3) การประชุมเชิงปฏิบัติการเพื่อกำกับติดตามผลการใช้เครื่องมือและสื่อแนะแนว ณ โรงเรียนและหน่วยงานในเขตพื้นที่บริการของมหาวิทยาลัยราชภัฏพระนคร ระหว่างวันที่ 22 กรกฎาคม - 1 สิงหาคม พ.ศ. 2565 มีผู้เข้าประชุม จำนวน 45 คน</p> <p>2.4 กิจกรรมการพัฒนาทักษะภาษาอังกฤษเพื่อการสื่อสารให้กับครูและนักเรียนระดับประถมศึกษา โดยมีผู้เข้าร่วมเป็นครูระดับชั้นประถมศึกษาจำนวน 20 คน และนักเรียนชั้นประถมศึกษาเข้าร่วมอบรม 60 คน และนักศึกษาชั้นปีที่ 3 สาขาวิชาวิทยาศาสตร์ทั่วไป เข้าร่วมเป็นผู้จัดกิจกรรม ดำเนินการงานด้านเทคโนโลยี เพื่ออำนวยความสะดวกในการอบรมจัดทำสื่อประกอบการอบรม ดำเนินการใน 4 กิจกรรม ดังนี้</p> <ol style="list-style-type: none"> 1) กิจกรรมอบรมเชิงปฏิบัติการ เรื่อง การพัฒนาทักษะภาษาอังกฤษเพื่อการสื่อสารตามกรอบมาตรฐาน CEFR ในระหว่างวันที่ 7 มิถุนายน พ.ศ. 2565 ณ โรงเรียนวัดศรีจุฬา จังหวัดนครนายก 2) กิจกรรมอบรมเชิงปฏิบัติการ เรื่อง การสร้างแรงบันดาลใจในการพัฒนาทักษะภาษาอังกฤษเพื่อการสื่อสารตามกรอบมาตรฐาน CEFR ณ โรงเรียนวัดเข้มทอง ในวันที่ 14 มิถุนายน พ.ศ. 2565 3) กิจกรรมอบรมเชิงปฏิบัติการ เรื่อง การพัฒนาทักษะภาษาอังกฤษเพื่อการสื่อสารและการสอนตามกรอบมาตรฐาน CEFR ในระหว่างวันที่ 18 - 19 มิถุนายน พ.ศ. 2565 4) กิจกรรมอบรมเชิงปฏิบัติการ เรื่อง การจัดการเรียนรู้ด้วยนวัตกรรมและเทคโนโลยีสารสนเทศสำหรับครูผู้สอนภาษาอังกฤษในระดับประถมศึกษา ในระหว่างวันที่ 25 - 26 มิถุนายน พ.ศ. 2565

ยุทธศาสตร์มหาวิทยาลัย/เป้าประสงค์/ ตัวชี้วัดกลยุทธ์	ค่าเป้าหมาย	ผลการดำเนินงาน	ผลการดำเนินงานของตัวชี้วัด																																
			<p>โดยกิจกรรมทั้งหมดมีผู้เข้าร่วมกิจกรรมเป็น ครูภาษาอังกฤษสังกัดโรงเรียนประถมศึกษา สังกัดสำนักงานเขตพื้นที่การศึกษาประถมศึกษา นครนายก จำนวน 43 โรงเรียน และมีครูภาษาอังกฤษสังกัดโรงเรียนประถมศึกษา สังกัดสำนักงานเขตพื้นที่การประถมศึกษา ลำปาง จำนวน 17 โรงเรียน และโรงเรียนในเขตพื้นที่บริการอื่น ๆ 38 โรงเรียน รวม 98 โรงเรียน ได้แก่</p> <p>จังหวัดนครนายก จำนวน 43 โรงเรียน</p> <table border="0"> <tr> <td>1) โรงเรียนวัดวังยายฉิม</td> <td>2) โรงเรียนวัดท่าทราย</td> </tr> <tr> <td>3) โรงเรียนวัดท่าด่าน</td> <td>4) โรงเรียนบ้านคลอง 30</td> </tr> <tr> <td>5) โรงเรียนบ้านเขาหิน (แสงสว่างวิทยา)</td> <td>6) โรงเรียนวัดหนองทองทราย</td> </tr> <tr> <td>7) โรงเรียนบ้านคลอง 22 (อาจเอิบจิตอุปถัมภ์)</td> <td>8) โรงเรียนวัดท่าซ้อย (ศาสนกิจโกศล)</td> </tr> <tr> <td>9) โรงเรียนวัดหนองรี</td> <td>10) โรงเรียนอนุบาลองครักษ์</td> </tr> <tr> <td>11) โรงเรียนวันครู 2504</td> <td>12) โรงเรียนวัดประสิทธิ์เวช</td> </tr> <tr> <td>13) โรงเรียนวัดศรีจุฬา</td> <td>14) โรงเรียนบ้านคลอง 31</td> </tr> <tr> <td>15) โรงเรียนบ้านดอนกลาง (กิดารศึกษาการ)</td> <td>16) โรงเรียนวัดทวีพุทธรังสรรค์</td> </tr> <tr> <td>17) โรงเรียนชุมชนวัดเขี้ยวโอสถ</td> <td>18) โรงเรียนวัดศรีจุฬา</td> </tr> <tr> <td>19) โรงเรียนวัดพิบูลแก้ว</td> <td>20) โรงเรียนวัดสะพาน (ศิษย์สมพงษ์อุทิศ)</td> </tr> <tr> <td>21) โรงเรียนวัดอรุณรังษี</td> <td>22) โรงเรียนอนุบาลเมืองนครนายก (วัดวังกระโจม)</td> </tr> <tr> <td>23) โรงเรียนบ้านป่าวังกวาง</td> <td>24) โรงเรียนหัวเขาแก้ว</td> </tr> <tr> <td>25) โรงเรียนวัดเกาะกา</td> <td>26) โรงเรียนวัดท่าด่าน</td> </tr> <tr> <td>27) โรงเรียนวัดวังยายฉิม</td> <td>28) โรงเรียนวัดเข้มทอง</td> </tr> <tr> <td>29) โรงเรียนบ้านคลอง 3 (द्रุณศึกษา)</td> <td>30) โรงเรียนบ้านโคกสว่าง</td> </tr> <tr> <td>31) โรงเรียนวัดวังปลาจืด</td> <td>32) โรงเรียนบ้านเขาสองกล้อ</td> </tr> </table>	1) โรงเรียนวัดวังยายฉิม	2) โรงเรียนวัดท่าทราย	3) โรงเรียนวัดท่าด่าน	4) โรงเรียนบ้านคลอง 30	5) โรงเรียนบ้านเขาหิน (แสงสว่างวิทยา)	6) โรงเรียนวัดหนองทองทราย	7) โรงเรียนบ้านคลอง 22 (อาจเอิบจิตอุปถัมภ์)	8) โรงเรียนวัดท่าซ้อย (ศาสนกิจโกศล)	9) โรงเรียนวัดหนองรี	10) โรงเรียนอนุบาลองครักษ์	11) โรงเรียนวันครู 2504	12) โรงเรียนวัดประสิทธิ์เวช	13) โรงเรียนวัดศรีจุฬา	14) โรงเรียนบ้านคลอง 31	15) โรงเรียนบ้านดอนกลาง (กิดารศึกษาการ)	16) โรงเรียนวัดทวีพุทธรังสรรค์	17) โรงเรียนชุมชนวัดเขี้ยวโอสถ	18) โรงเรียนวัดศรีจุฬา	19) โรงเรียนวัดพิบูลแก้ว	20) โรงเรียนวัดสะพาน (ศิษย์สมพงษ์อุทิศ)	21) โรงเรียนวัดอรุณรังษี	22) โรงเรียนอนุบาลเมืองนครนายก (วัดวังกระโจม)	23) โรงเรียนบ้านป่าวังกวาง	24) โรงเรียนหัวเขาแก้ว	25) โรงเรียนวัดเกาะกา	26) โรงเรียนวัดท่าด่าน	27) โรงเรียนวัดวังยายฉิม	28) โรงเรียนวัดเข้มทอง	29) โรงเรียนบ้านคลอง 3 (द्रุณศึกษา)	30) โรงเรียนบ้านโคกสว่าง	31) โรงเรียนวัดวังปลาจืด	32) โรงเรียนบ้านเขาสองกล้อ
1) โรงเรียนวัดวังยายฉิม	2) โรงเรียนวัดท่าทราย																																		
3) โรงเรียนวัดท่าด่าน	4) โรงเรียนบ้านคลอง 30																																		
5) โรงเรียนบ้านเขาหิน (แสงสว่างวิทยา)	6) โรงเรียนวัดหนองทองทราย																																		
7) โรงเรียนบ้านคลอง 22 (อาจเอิบจิตอุปถัมภ์)	8) โรงเรียนวัดท่าซ้อย (ศาสนกิจโกศล)																																		
9) โรงเรียนวัดหนองรี	10) โรงเรียนอนุบาลองครักษ์																																		
11) โรงเรียนวันครู 2504	12) โรงเรียนวัดประสิทธิ์เวช																																		
13) โรงเรียนวัดศรีจุฬา	14) โรงเรียนบ้านคลอง 31																																		
15) โรงเรียนบ้านดอนกลาง (กิดารศึกษาการ)	16) โรงเรียนวัดทวีพุทธรังสรรค์																																		
17) โรงเรียนชุมชนวัดเขี้ยวโอสถ	18) โรงเรียนวัดศรีจุฬา																																		
19) โรงเรียนวัดพิบูลแก้ว	20) โรงเรียนวัดสะพาน (ศิษย์สมพงษ์อุทิศ)																																		
21) โรงเรียนวัดอรุณรังษี	22) โรงเรียนอนุบาลเมืองนครนายก (วัดวังกระโจม)																																		
23) โรงเรียนบ้านป่าวังกวาง	24) โรงเรียนหัวเขาแก้ว																																		
25) โรงเรียนวัดเกาะกา	26) โรงเรียนวัดท่าด่าน																																		
27) โรงเรียนวัดวังยายฉิม	28) โรงเรียนวัดเข้มทอง																																		
29) โรงเรียนบ้านคลอง 3 (द्रุณศึกษา)	30) โรงเรียนบ้านโคกสว่าง																																		
31) โรงเรียนวัดวังปลาจืด	32) โรงเรียนบ้านเขาสองกล้อ																																		

ยุทธศาสตร์มหาวิทยาลัย/เป้าประสงค์/ ตัวชี้วัดกลยุทธ์	ค่าเป้าหมาย	ผลการดำเนินงาน	ผลการดำเนินงานของตัวชี้วัด
			<p>33) โรงเรียนวัดธรรมปัญญา</p> <p>34) โรงเรียนวัดศรีจุฬา</p> <p>35) โรงเรียนวัดเขาน้อย (ศิลาทองวิทยาการ)</p> <p>36) โรงเรียนวัดดอนยอ</p> <p>37) โรงเรียนชุมชนวัดป่าชะ</p> <p>38) โรงเรียนวัดโบสถ์เจริญธรรม</p> <p>39) โรงเรียนบ้านคลอง 30</p> <p>40) โรงเรียนวัดดอนยอ</p> <p>41) โรงเรียนวัดท่าช้าง (แสงปัญญาวิทยาการ)</p> <p>42) โรงเรียนวัดสุนทรพิชิตาราม</p> <p>43) โรงเรียนวัดโพธิ์</p> <p>โรงเรียนในจังหวัดลพบุรี จำนวน 17 โรงเรียน</p> <p>1) โรงเรียนท่าหลวงวิทยาคม</p> <p>2) โรงเรียนบ้านเขายายกะตา</p> <p>3) โรงเรียนบ้านคลองกลุ่ม</p> <p>4) โรงเรียนบ้านชัยผาสุก</p> <p>5) โรงเรียนบ้านชัยโคก</p> <p>6) โรงเรียนบ้านท่าเยี่ยม</p> <p>7) โรงเรียนบ้านทุ่งดินแดง</p> <p>8) โรงเรียนบ้านทุ่งท่าช้าง</p> <p>9) โรงเรียนบ้านบ่อน้ำ</p> <p>10) โรงเรียนบ้านไร่พัฒนา</p> <p>11) โรงเรียนบ้านลำสนธิ</p> <p>12) โรงเรียนบ้านศรีเมือง</p> <p>13) โรงเรียนบ้านหนองบง</p> <p>14) โรงเรียนบ้านเหวดตาบัว</p> <p>15) โรงเรียนบ้านใหม่สามัคคี</p> <p>16) โรงเรียนอนุบาลโคกเจริญ</p> <p>17) โรงเรียนอนุบาลท่าหลวง</p> <p>โรงเรียนในจังหวัดอื่น ๆ อีก 38 โรงเรียน</p> <p>1) โรงเรียนกาญจนาภิเษกวิทยาลัย</p> <p>จังหวัดสุพรรณบุรี</p> <p>2) โรงเรียนเวหาใหญ่พิทยาสรรค์</p> <p>จังหวัดมหาสารคาม</p> <p>3) โรงเรียนคลองบางกระบือ</p> <p>จังหวัดสมุทรปราการ</p> <p>4) โรงเรียนบ้านฝั่งต้น</p> <p>จังหวัดเชียงราย</p>

ตารางที่ 24 (ต่อ) ผลการดำเนินงานของตัวชี้วัดตามประเด็นยุทธศาสตร์มหาวิทยาลัย ประจำปีงบประมาณ พ.ศ. 2565

หน่วย : ตัวชี้วัด

ยุทธศาสตร์มหาวิทยาลัย/เป้าประสงค์/ ตัวชี้วัดกลยุทธ์	ค่าเป้าหมาย	ผลการดำเนินงาน	ผลการดำเนินงานของตัวชี้วัด
			5) โรงเรียนชุมชนวัดไทยงาม จังหวัดสระบุรี 6) โรงเรียนชอย 26 สาย 4 ซ้าย จังหวัดลพบุรี 7) โรงเรียนดาราจรัส จังหวัดฉะเชิงเทรา 8) โรงเรียนท่าข้ามวิทยา จังหวัดชุมพร 9) โรงเรียนท่าหลวงวิทยาคม จังหวัดลพบุรี 10) โรงเรียนเทศบาลประตูลี้ จังหวัดลำพูน 11) โรงเรียนเทศบาลแหลมฉบัง 3 จังหวัดชลบุรี 12) โรงเรียนไทยนิยมสงคราะห์ กรุงเทพมหานคร 13) โรงเรียนนวมินทราชินูทิศสตรีวิทยา 2 กรุงเทพมหานคร 14) โรงเรียนบ้านกอนาดี จังหวัดอำนาจเจริญ 15) โรงเรียนบ้านโคกสั่น จังหวัดปราจีนบุรี 16) โรงเรียนบ้านหัวนา จังหวัดเชียงใหม่ 17) โรงเรียนพนมเบญจา จังหวัดกระบี่ 18) โรงเรียนมัธยมวัด กรุงเทพมหานคร 19) โรงเรียนย่อแซฟ พิจิตร จังหวัดพิจิตร 20) โรงเรียนวัดท่าข่อย(ศาสนกิจโกศล) จังหวัดนครนายก 21) โรงเรียนกาญจนาภิเษกวิทยาลัย จังหวัดสุพรรณบุรี 22) โรงเรียนชุมชนวัดศรีคำชมภู จังหวัดเชียงใหม่ 23) โรงเรียนเทศบาล1(ทีโอเอวิทยา) จังหวัดบุรีรัมย์ 24) โรงเรียนเทศบาลชุมชนวิมลวิทยา จังหวัดตราด 25) โรงเรียนลัญบุรี จังหวัดปทุมธานี

ยุทธศาสตร์มหาวิทยาลัย/เป้าประสงค์/ ตัวชี้วัดกลยุทธ์	ค่าเป้าหมาย	ผลการดำเนินงาน	ผลการดำเนินงานของตัวชี้วัด												
			<p>26) โรงเรียนบ้านคลองสาริกา จังหวัดลพบุรี</p> <p>27) โรงเรียนบ้านปากเจียงโนนทอง จังหวัดอุดรธานี</p> <p>28) โรงเรียนบ้านโพนก่อ จังหวัดสกลนคร</p> <p>29) โรงเรียนฤทธิยะวรรณาลัย(2) จังหวัดกรุงเทพมหานคร</p> <p>30) โรงเรียนวัดสบกเขียว จังหวัดนครนายก</p> <p>31) โรงเรียนวัดศาลานาราม จังหวัดกาญจนบุรี</p> <p>32) โรงเรียนสววิทยา จังหวัดชุมพร</p> <p>33) โรงเรียนสุรศักดิ์มนตรี กรุงเทพมหานคร</p> <p>34) โรงเรียนวัดเขมาภิรตาราม จังหวัดนนทบุรี</p> <p>35) โรงเรียนวัดสมุหราชภูร์บำรุง จังหวัดปทุมธานี</p> <p>36) โรงเรียนวิทยาศาสตร์จุฬาภรณราชวิทยาลัย จังหวัดปทุมธานี</p> <p>37) โรงเรียนสววิทยา จังหวัดชุมพร</p> <p>38) โรงเรียนอนุบาลปทุมราชวงศา จังหวัดอำนาจเจริญ</p> <p>2.5 กิจกรรมชุมชนการเรียนรู้ทางวิชาชีพ PLC และนิเทศติดตามผล ผ่านสื่ออิเล็กทรอนิกส์ด้วยระบบ ZOOM สำหรับ ครูระดับประถมศึกษาและมัธยมศึกษา โดยดำเนินการ ร่วมกับโรงเรียนดังนี้</p> <table data-bbox="1064 1101 1993 1380"> <tr> <td>1) โรงเรียนวัดพระยาสุเรนทร์</td> <td>2) โรงเรียนบางกรวย</td> </tr> <tr> <td>3) โรงเรียนคริสตสงเคราะห์</td> <td>4) โรงเรียนองค์การบริหารส่วนจังหวัดเลย</td> </tr> <tr> <td>5) โรงเรียนวัดท่าเกวียน</td> <td>6) โรงเรียนราชันนทาจารย์ สามเสนวิทยาลัย 2</td> </tr> <tr> <td>7) โรงเรียนโพธิ์นิมิตวิทยาคม</td> <td>8) โรงเรียนไทยรัฐวิทยา 74 (ชุมชนบ้านศิรีวง)</td> </tr> <tr> <td>9) โรงเรียนคลองเกลือ</td> <td>10) โรงเรียนวัดกลางเกร็ด</td> </tr> <tr> <td>11) โรงเรียนวัดสร้อยทอง</td> <td>12) โรงเรียนวัดกลางเกร็ด</td> </tr> </table>	1) โรงเรียนวัดพระยาสุเรนทร์	2) โรงเรียนบางกรวย	3) โรงเรียนคริสตสงเคราะห์	4) โรงเรียนองค์การบริหารส่วนจังหวัดเลย	5) โรงเรียนวัดท่าเกวียน	6) โรงเรียนราชันนทาจารย์ สามเสนวิทยาลัย 2	7) โรงเรียนโพธิ์นิมิตวิทยาคม	8) โรงเรียนไทยรัฐวิทยา 74 (ชุมชนบ้านศิรีวง)	9) โรงเรียนคลองเกลือ	10) โรงเรียนวัดกลางเกร็ด	11) โรงเรียนวัดสร้อยทอง	12) โรงเรียนวัดกลางเกร็ด
1) โรงเรียนวัดพระยาสุเรนทร์	2) โรงเรียนบางกรวย														
3) โรงเรียนคริสตสงเคราะห์	4) โรงเรียนองค์การบริหารส่วนจังหวัดเลย														
5) โรงเรียนวัดท่าเกวียน	6) โรงเรียนราชันนทาจารย์ สามเสนวิทยาลัย 2														
7) โรงเรียนโพธิ์นิมิตวิทยาคม	8) โรงเรียนไทยรัฐวิทยา 74 (ชุมชนบ้านศิรีวง)														
9) โรงเรียนคลองเกลือ	10) โรงเรียนวัดกลางเกร็ด														
11) โรงเรียนวัดสร้อยทอง	12) โรงเรียนวัดกลางเกร็ด														

ยุทธศาสตร์มหาวิทยาลัย/เป้าประสงค์/ ตัวชี้วัดกลยุทธ์	ค่าเป้าหมาย	ผลการดำเนินงาน	ผลการดำเนินงานของตัวชี้วัด
			<p>13) โรงเรียนวัดวังยายฉิม 14) โรงเรียนอนุบาลนครนายก 15) โรงเรียนวัดโพธิ์บ้านอ้อย 16) โรงเรียนบ้านหนองไผ่ 17) โรงเรียนรัตนธิเบศร์ 18) โรงเรียนบางแก้วพิทยาคม 19) โรงเรียนการเคหะท่าทราย 20) โรงเรียนสาครวิทยาคาร 21) โรงเรียนวัดป่าเรไร 22) โรงเรียนวัดโพธิ์เรียง 23) โรงเรียนวัดคลองขวาง 24) โรงเรียนพะเยาพิทยาคม 25) โรงเรียนวัดเกาะกระชาย 26) โรงเรียนหาดใหญ่วิทยาลัย</p> <p>- ผลการประเมินความพึงพอใจของครูประถมศึกษาที่เข้าร่วมกิจกรรมการพัฒนาทักษะภาษาอังกฤษเพื่อการสื่อสารและการสอนตามกรอบมาตรฐาน CEFR อยู่ในระดับมากที่สุด คะแนนเฉลี่ย 4.64 และกิจกรรมการจัดการเรียนรู้ด้วยนวัตกรรมและเทคโนโลยีสารสนเทศสำหรับครูผู้สอนภาษาอังกฤษในระดับประถมศึกษาในการจัดกิจกรรมในระดับมากที่สุด คะแนนเฉลี่ย 4.63</p> <p>2.6 กิจกรรมพัฒนาทักษะการเรียนรู้ครูประจำการ กิจกรรมที่ 1 “นาฏศิลป์เบื้องต้นสำหรับครู” มีผู้เข้าร่วมอบรม 32 คน ไม่บรรลุเป้าหมาย คิดเป็นร้อยละ 64 (เป้าหมาย 50 คน) จำนวนโรงเรียนที่ส่งครูและบุคลากรทางการศึกษาเข้าร่วมอบรม 17 โรงเรียน</p> <p>3. คณะเทคโนโลยีอุตสาหกรรม ดำเนินการจัดกิจกรรม โดยมีภาคีเครือข่ายทั้งภาครัฐ ภาคเอกชนและภาคประชาสังคมที่ร่วมมือ จำนวน 3 เครือข่าย ได้แก่</p> <p>3.1 กิจกรรมการพัฒนาครูและนักเรียนในท้องถิ่น ให้ไอซีทีเพื่อส่งเสริมการเรียนรู้ในศตวรรษที่ 21 ด้วยแนวทางของมูลนิธิเทคโนโลยีสารสนเทศตามพระราชดำริของสมเด็จพระเทพรัตนราชสุดาฯ สยามบรมราชกุมารี โดยมีกิจกรรมย่อยดังนี้</p> <p>1) กิจกรรมอบรมการสร้างหุ่นยนต์อย่างง่าย (หุ่นยนต์กระโดด) วันที่ 24 - 26 ม.ค. 2565 โดยมีโรงเรียนเข้าร่วม จำนวน 1 โรงเรียน คือ โรงเรียนชุมชนวัดบางโค แม่นางวิทย์อุปการี จ.นนทบุรี และกิจกรรมอบรมการสร้างหุ่นยนต์</p>

ยุทธศาสตร์มหาวิทยาลัย/เป้าประสงค์/ ตัวชี้วัดกลยุทธ์	ค่าเป้าหมาย	ผลการดำเนินงาน	ผลการดำเนินงานของตัวชี้วัด																
			<p>เดินตามเส้นควบคุมด้วยไมโครคอนโทรลเลอร์ วันที่ 4 – 6 ก.พ. 2565 โดยมีโรงเรียนเข้าร่วม จำนวน 1 โรงเรียน คือ โรงเรียนบางมดวิทยา สีสุกหวาดจวนอุปถัมภ์ กรุงเทพฯ</p> <p>2) กิจกรรมอบรมเชิงปฏิบัติการ “การสร้างหุ่นยนต์เดินตามเส้นควบคุมด้วยไมโครคอนโทรลเลอร์” ณ โรงเรียนบางมดวิทยา ระหว่างวันที่ 4 – 6 ก.พ. 2565</p> <p>3.2 กิจกรรมอบรมการออกแบบชิ้นงาน 3 มิติ เพื่อประกอบโครงงาน และการเขียนโปรแกรมควบคุม วันที่ 3 – 5 ส.ค. 2565 โดยมีโรงเรียนเข้าร่วม จำนวน 1 โรงเรียน คือ โรงเรียนปิยะชาติพัฒนา ในพระราชูปถัมภ์ฯ จ.นครนายก</p>																
ตัวชี้วัดที่ 12 จำนวนรายวิชาที่บูรณาการจัดการเรียนการสอนเข้ากับการบริการวิชาการ เพื่อพัฒนาท้องถิ่น	10 รายวิชา	93 รายวิชา ✓	<p>12) จำนวนรายวิชาที่บูรณาการจัดการเรียนการสอนเข้ากับการบริการวิชาการ เพื่อพัฒนาท้องถิ่น 93 รายวิชา กิจกรรมที่ดำเนินการได้แก่</p> <p>1. คณะมนุษยศาสตร์และสังคมศาสตร์ มีรายวิชาที่บูรณาการจัดการเรียนการสอนเข้ากับการบริการวิชาการ เพื่อพัฒนาท้องถิ่น จำนวน 15 รายวิชา ได้แก่</p> <table border="0"> <tr> <td>1.1 สัมมนาทางรัฐศาสตร์</td> <td>1.2 สื่อสารมวลชนกับการเมือง</td> </tr> <tr> <td>1.3 การเมืองภาคประชาชน</td> <td>1.4 การเตรียมฝึกประสบการณ์วิชาชีพทางรัฐศาสตร์</td> </tr> <tr> <td>1.5 วิจัยทางรัฐศาสตร์ 2</td> <td>1.6 ความขัดแย้งทางการเมือง</td> </tr> <tr> <td>1.7 กลุ่มผลประโยชน์ พรรคการเมืองและการเลือกตั้ง</td> <td>1.8 การเมืองการปกครองไทย</td> </tr> <tr> <td>1.9 การเปลี่ยนแปลงทางสังคมและวัฒนธรรม</td> <td>1.10 การบริหารโครงการเชิงพื้นที่</td> </tr> <tr> <td>1.11 การฝึกประสบการณ์วิชาชีพภาษาจีนธุรกิจ</td> <td>1.12 สุนทรียศาสตร์จีน</td> </tr> <tr> <td>1.13 วัฒนธรรมจีน</td> <td>1.14 รำมาตรฐาน</td> </tr> <tr> <td>1.15 ธุรกิจการแสดง</td> <td></td> </tr> </table> <p>2. คณะเทคโนโลยีอุตสาหกรรม ดำเนินการจัดกิจกรรม โดยมีรายวิชาเข้ากับการบริการวิชาการ จำนวน 8 รายวิชา ได้แก่</p>	1.1 สัมมนาทางรัฐศาสตร์	1.2 สื่อสารมวลชนกับการเมือง	1.3 การเมืองภาคประชาชน	1.4 การเตรียมฝึกประสบการณ์วิชาชีพทางรัฐศาสตร์	1.5 วิจัยทางรัฐศาสตร์ 2	1.6 ความขัดแย้งทางการเมือง	1.7 กลุ่มผลประโยชน์ พรรคการเมืองและการเลือกตั้ง	1.8 การเมืองการปกครองไทย	1.9 การเปลี่ยนแปลงทางสังคมและวัฒนธรรม	1.10 การบริหารโครงการเชิงพื้นที่	1.11 การฝึกประสบการณ์วิชาชีพภาษาจีนธุรกิจ	1.12 สุนทรียศาสตร์จีน	1.13 วัฒนธรรมจีน	1.14 รำมาตรฐาน	1.15 ธุรกิจการแสดง	
1.1 สัมมนาทางรัฐศาสตร์	1.2 สื่อสารมวลชนกับการเมือง																		
1.3 การเมืองภาคประชาชน	1.4 การเตรียมฝึกประสบการณ์วิชาชีพทางรัฐศาสตร์																		
1.5 วิจัยทางรัฐศาสตร์ 2	1.6 ความขัดแย้งทางการเมือง																		
1.7 กลุ่มผลประโยชน์ พรรคการเมืองและการเลือกตั้ง	1.8 การเมืองการปกครองไทย																		
1.9 การเปลี่ยนแปลงทางสังคมและวัฒนธรรม	1.10 การบริหารโครงการเชิงพื้นที่																		
1.11 การฝึกประสบการณ์วิชาชีพภาษาจีนธุรกิจ	1.12 สุนทรียศาสตร์จีน																		
1.13 วัฒนธรรมจีน	1.14 รำมาตรฐาน																		
1.15 ธุรกิจการแสดง																			

ยุทธศาสตร์มหาวิทยาลัย/เป้าประสงค์/ ตัวชี้วัดกลยุทธ์	ค่าเป้าหมาย	ผลการดำเนินงาน	ผลการดำเนินงานของตัวชี้วัด
			<p>2.1 กิจกรรมการพัฒนาเทคโนโลยีในการจัดการผลิตภัณฑ์ชุมชนเพื่อคุณภาพชีวิต วันที่ 29 ธ.ค. 2564 – 22 ม.ค. 2565 โดยมีรายวิชาเข้ากับการบริการวิชาการ จำนวน 1 รายวิชา คือ โครงการพิเศษเทคโนโลยีไฟฟ้า</p> <p>2.2 กิจกรรมการส่งเสริมสนับสนุนการผลิต ผลิตภัณฑ์ของชุมชนเคหะนนทบุรี (วัดกู่ 2) วันที่ 27 ก.พ. 2565 โดยมีรายวิชาเข้ากับการบริการวิชาการ จำนวน 1 รายวิชา คือ การจัดการบรรจุภัณฑ์และการขนถ่ายวัสดุ</p> <p>2.3 กิจกรรมการพัฒนาคนรุ่นใหม่สู่การเป็น Young Smart Farmer วันที่ 3 – 27 มี.ค. 2565 โดยมีรายวิชาเข้ากับการบริการวิชาการ จำนวน 3 รายวิชา คือ ไมโครคอนโทรลเลอร์, โครงการ, ระบบฝังตัว</p> <p>2.4 กิจกรรมส่งเสริมความรักสามัคคี ความมีระเบียบ เข้าใจสิทธิหน้าที่ของตนเองและผู้อื่น วันที่ 6 มี.ค. 2565 โดยมีรายวิชาเข้ากับการบริการวิชาการ จำนวน 1 รายวิชา คือ เทคโนโลยีการเชื่อมและการหล่อโลหะ</p> <p>2.5 กิจกรรมอบรมระบบควบคุมอัตโนมัติขั้นพื้นฐานในชีวิตประจำวันสำหรับเยาวชน วันที่ 13 – 22 มี.ย. และ 26 ก.ค.- 5 ส.ค. 2565 โดยมีรายวิชาเข้ากับการบริการวิชาการ จำนวน 2 รายวิชา คือ (1) โครงการพิเศษ (2) ระบบควบคุมอัตโนมัติ</p> <p>3. วิทยาลัยการฝึกหัดครู ดำเนินการจัดกิจกรรม โดยมีรายวิชาเข้ากับการบริการวิชาการ จำนวน 34 รายวิชา ได้แก่</p> <p>3.1 กิจกรรม “การพัฒนาโมเดลต้นแบบหลักสูตรบูรณาการฐานสมรรถนะเพื่อยกระดับคุณภาพผู้เรียนระดับประถมศึกษา ในเขตพื้นที่ความรับผิดชอบของมหาวิทยาลัยราชภัฏพระนคร” รายวิชาเข้ากับการบริการวิชาการ จำนวน 7 รายวิชา ได้แก่</p> <ol style="list-style-type: none"> 1) วิชาวิทยาการจัดการเรียนรู้ (ปริญญาตรี) 2) วิชาการวิจัยและพัฒนานวัตกรรมการเรียนรู้ (ปริญญาตรี) 3) วิชาการประเมินการเรียนรู้และการประกันคุณภาพการศึกษา (ปริญญาตรี) 4) วิชาการวิจัยและพัฒนานวัตกรรมการเรียนรู้ (ปริญญาตรี) 5) วิชาวิทยาการจัดการเรียนรู้และการจัดการชั้นเรียน (ป.บัณฑิต) 6) วิชาการวัดและประเมินการเรียนรู้ (ป.บัณฑิต) 7) การปฏิบัติการสอนในสถานศึกษา 2

ยุทธศาสตร์มหาวิทยาลัย/เป้าประสงค์/ ตัวชี้วัดกลยุทธ์	ค่าเป้าหมาย	ผลการดำเนินงาน	ผลการดำเนินงานของตัวชี้วัด
			<p>3.2 โครงการยกระดับการจัดการเรียนรู้เพื่อพัฒนาเครือข่ายโรงเรียนขนาดเล็ก กิจกรรมยกระดับคุณภาพการเรียนรู้ด้านการอ่าน การเขียนและการคิดวิเคราะห์ของนักเรียนในระดับการศึกษาขั้นพื้นฐานในจังหวัดนนทบุรี นครนายกและกรุงเทพมหานคร ด้วยชุดการเรียนรู้ทางภาษาไทย มีจำนวนรายวิชาที่บูรณาการจัดการเรียนการสอนเข้ากับการบริการวิชาการ เพื่อพัฒนาท้องถิ่น 27 รายวิชา กิจกรรมที่ดำเนินการได้แก่</p> <ol style="list-style-type: none"> 1) วิชาภาษาไทยเพื่อการสื่อสาร 2) วิชาภาษาเพื่อการสื่อสารสำหรับครู 3) วิชาการพัฒนาหลักสูตร 4) วิชาจิตวิทยาสำหรับครู 5) วิชาวิทยาการจัดการจัดการเรียนรู้ 6) วิชาเทคโนโลยีสารสนเทศและการสื่อสารเพื่อการศึกษา 7) วิชาการประเมินการเรียนรู้และการประกันคุณภาพการศึกษา 8) วิชาการวิจัยและพัฒนานวัตกรรมการเรียนรู้ 9) วิชาสื่อเทคโนโลยีเพื่อการจัดการเรียนรู้ 10) วิชาการพัฒนาความคิดสร้างสรรค์ 11) วิชาการประเมินโครงการ 12) วิชาการอ่านเพื่อพัฒนาชีวิต 13) วิชาวิจัยและนวัตกรรมการสอนภาษาไทย 14) วิชาภาษาศาสตร์เบื้องต้นสำหรับครูภาษาไทย 15) วิชาหลักภาษาไทย 16) วิชาความคิดสร้างสรรค์กับการสร้างสรรค์งานเขียน 17) วิชาการจัดการเรียนรู้ภาษาไทย 18) วิชาคติชนวิทยา 19) วิชาการอ่านและการเขียนร้อยกรองไทย 20) วิชาการเขียนเพื่อการสื่อสารทางวิชาการและวิชาชีพ 21) วิชาภาษาไทยกับสังคมวัฒนธรรมไทยปัจจุบัน 22) วิชาภาษาและวรรณกรรมท้องถิ่นไทย 23) วิชาหนังสือเรียนภาษาไทย 24) วิชาวรรณกรรมกับการวิจารณ์อย่างสร้างสรรค์ 25) วิชาการพัฒนาหนังสือสำหรับเยาวชน 26) วิชาการออกแบบและผลิตสื่อการศึกษากลุ่มสาระการเรียนรู้ภาษาไทย 27) วิชาการวัดและประเมินผลการเรียนการสอนภาษาไทยในศตวรรษที่ 21

ยุทธศาสตร์มหาวิทยาลัย/เป้าประสงค์/ ตัวชี้วัดกลยุทธ์	ค่าเป้าหมาย	ผลการดำเนินงาน	ผลการดำเนินงานของตัวชี้วัด
			<p>4. คณะวิทยาศาสตร์และเทคโนโลยี ดำเนินการจัดกิจกรรม โดยมีรายวิชาเข้ากับการบริการวิชาการ จำนวน 4 รายวิชา ได้แก่</p> <ol style="list-style-type: none"> 1) วิชาวัสดุศาสตร์ในชุมชนท้องถิ่นและโรงงานอุตสาหกรรม 2) วิชาการเตรียมความพร้อมฝึกประสบการณ์วิชาชีพและสหกิจศึกษาสาขาวัสดุศาสตร์ 3) วิชาการวิจัยทางวิทยาศาสตร์เครื่องสำอาง 4) วิชาเตรียมฝึกประสบการณ์วิชาชีพและสหกิจศึกษาสาขาวิชาเคมี <p>5. คณะวิทยาการจัดการ ดำเนินการจัดกิจกรรม โดยมีรายวิชาเข้ากับการบริการวิชาการ จำนวน 32 รายวิชา ได้แก่</p> <ol style="list-style-type: none"> 1) รายวิชาสัมมนาการจัดการ 2) รายวิชาองค์การแห่งการเรียนรู้เพื่อความยั่งยืน 3) รายวิชาการพัฒนาและออกแบบองค์กร 4) รายวิชาการวางแผนและการบริหารโครงการ 5) รายวิชาการใช้คอมพิวเตอร์เพื่อการจัดการทางธุรกิจ 6) รายวิชาการพัฒนาประสิทธิภาพในการทำงาน 7) รายวิชาคอมพิวเตอร์กราฟิกเพื่อการสื่อสาร 8) รายวิชาการประชาสัมพันธ์ และสารสนเทศทางวัฒนธรรม 9) รายวิชากลยุทธ์การนำเสนองานนิเทศ 10) รายวิชาการท่องเที่ยวเชิงสร้างสรรค์ 11) รายวิชาหลักการค้าปลีกสมัยใหม่ 12) รายวิชาการตลาดดิจิทัล 13) รายวิชาการจัดการราคาและต้นทุนทางการตลาด 14) รายวิชาการจัดการตราสินค้า 15) รายวิชาการจัดการราคาและต้นทุนทางการตลาด 16) รายวิชาการตลาดเพื่อสังคมและสิ่งแวดล้อม 17) รายวิชาการบริหารการผลิตและการดำเนินการ 18) รายวิชาสื่อสารเพื่อแสดงความรับผิดชอบต่อสังคม 19) รายวิชาการพูดเพื่องานนิเทศศาสตร์ 20) รายวิชาหลักการประชาสัมพันธ์ 21) รายวิชาการพัฒนาบุคลิกภาพเพื่องานนิเทศศาสตร์ 22) รายวิชากลยุทธ์การตลาดสมัยใหม่ 23) รายวิชาพฤติกรรมผู้บริโภค 24) รายวิชาการจัดการการท่องเที่ยวเชิงสุขภาพ

ยุทธศาสตร์มหาวิทยาลัย/เป้าประสงค์/ ตัวชี้วัดกลยุทธ์	ค่าเป้าหมาย	ผลการ ดำเนินงาน	ผลการดำเนินงานของตัวชี้วัด
			25) วิทยานิพนธ์ภาษาไทยเพื่อการท่องเที่ยว 26) วิทยานิพนธ์การท่องเที่ยวโดยชุมชน 27) วิทยานิพนธ์หลักการตลาดและเทคโนโลยีทางการตลาดเบื้องต้น 28) วิทยานิพนธ์การจัดการการท่องเที่ยวเฉพาะทาง 29) วิทยานิพนธ์การจัดการการท่องเที่ยวโดยชุมชน 30) วิทยานิพนธ์การจัดการสิ่งแวดล้อมในโรงแรม 31) วิทยานิพนธ์พัฒนาและออกแบบองค์การ 32) วิทยานิพนธ์ฝึกประสบการณ์วิชาชีพการจัดการทั่วไป
ยุทธศาสตร์ที่ 2 ผลิตภัณฑ์และพัฒนาคูรู			
เป้าประสงค์ ผลผลิตและพัฒนาคูรูมีคุณภาพ			
กลยุทธ์ที่ 1 สร้างผลผลิตสอดคล้องกับความต้องการ			
โครงการที่ 7 ผลิตคู่มืออาชีพทั้งระบบ			
ตัวชี้วัดที่ 13 จำนวนหลักสูตรที่ได้รับการ พัฒนาการเป็นคู่มืออาชีพ	13 หลักสูตร/ สาขาวิชา	1 หลักสูตร/ 17 สาขาวิชา ✓	13) หลักสูตรครุศาสตร์ และกระบวนการผลิตครูที่ปรับปรุง เพื่อบัณฑิตครู มีอัตลักษณ์ สมรรถนะและคุณภาพตาม มาตรฐาน 1 หลักสูตร / 17 สาขาวิชา ปรับปรุงหลักสูตรครุศาสตรบัณฑิตจาก 5 ปี เป็นหลักสูตรครุศาสตรบัณฑิต 4 ปี ที่ ได้รับอนุมัติจากสภามหาวิทยาลัย ดังนี้ 1.หลักสูตรครุศาสตรบัณฑิต สาขาวิชาการศึกษาปฐมวัย (4ปี) วิทยาลัยการฝึกหัดครู ได้รับอนุมัติ 18 กุมภาพันธ์ 2565 2.หลักสูตรครุศาสตรบัณฑิต สาขาวิชาคณิตศาสตร์ (4ปี) วิทยาลัยการฝึกหัดครู ได้รับอนุมัติ 18 กุมภาพันธ์ 2565 3.หลักสูตรครุศาสตรบัณฑิต สาขาวิชาภาษาอังกฤษ (4ปี) วิทยาลัยการฝึกหัดครู ได้รับอนุมัติ 18 กุมภาพันธ์ 2565 4. หลักสูตรครุศาสตรบัณฑิต สาขาวิชาสังคมศึกษา (4ปี) วิทยาลัยการฝึกหัดครู ได้รับอนุมัติ 22 เมษายน 2565 5. หลักสูตรครุศาสตรบัณฑิต สาขาวิชาภาษาไทย (4ปี) วิทยาลัยการฝึกหัดครู ได้รับอนุมัติ 18 มีนาคม 2565 6.หลักสูตรครุศาสตรบัณฑิต สาขาวิชานาฏศิลป์ศึกษา (4ปี) วิทยาลัยการฝึกหัดครู ได้รับอนุมัติ 18 กุมภาพันธ์ 2565 7. หลักสูตรครุศาสตรบัณฑิต สาขาวิชาดนตรีศึกษา (4ปี) วิทยาลัยการฝึกหัดครู ได้รับอนุมัติ 16 กันยายน 2565 8.หลักสูตรครุศาสตรบัณฑิต สาขาวิชาการประถมศึกษา (4ปี) วิทยาลัยการฝึกหัดครู ได้รับอนุมัติ 28 มกราคม 2565 9. หลักสูตรครุศาสตรบัณฑิต สาขาวิชาวิทยาศาสตร์ทั่วไป (4ปี) วิทยาลัยการฝึกหัดครู ได้รับอนุมัติ 18 มีนาคม 2565

ตารางที่ 24 (ต่อ) ผลการดำเนินงานของตัวชี้วัดตามประเด็นยุทธศาสตร์มหาวิทยาลัย ประจำปีงบประมาณ พ.ศ. 2565

หน่วย : ตัวชี้วัด

ยุทธศาสตร์มหาวิทยาลัย/เป้าประสงค์/ ตัวชี้วัดกลยุทธ์	ค่าเป้าหมาย	ผลการดำเนินงาน	ผลการดำเนินงานของตัวชี้วัด
			10.หลักสูตรครุศาสตรบัณฑิต สาขาวิชาการสอนวิทยาศาสตร์และเทคโนโลยี (4ปี) วิทยาลัยการฝึกหัดครู ได้รับอนุมัติ 17 ธันวาคม 2564 11.หลักสูตรหมวดวิชาชีพครู วิทยาลัยการฝึกหัดครู ได้รับอนุมัติ 19 พฤศจิกายน 2564 12. หลักสูตรครุศาสตรมหาบัณฑิต สาขาวิชาการบริหารการศึกษา วิทยาลัยการฝึกหัดครู ได้รับอนุมัติ 18 มีนาคม 2565 13. หลักสูตรครุศาสตรบัณฑิต สาขาวิชาบรรณารักษศาสตร์และสารสนเทศศาสตร์ คณะมนุษยศาสตร์และสังคมศาสตร์ ได้รับอนุมัติ 28 มกราคม 2565 14. หลักสูตรครุศาสตรบัณฑิต สาขาคอมพิวเตอร์ศึกษา วิทยาลัยการฝึกหัดครู ได้รับอนุมัติ 19 มิ.ย.2562 15. หลักสูตรครุศาสตรบัณฑิต สาขาพลศึกษา วิทยาลัยการฝึกหัดครู ได้รับอนุมัติ 21 มิ.ย.2562 16. หลักสูตรครุศาสตรบัณฑิต สาขาพระพุทธศาสนา วิทยาลัยการฝึกหัดครู ได้รับอนุมัติ 21 มิ.ย.2562 17. หลักสูตรครุศาสตรบัณฑิต สาขาวิชาอุตสาหกรรมศิลป์ (4ปี) คณะเทคโนโลยีอุตสาหกรรม ได้รับอนุมัติ 18 ธ.ค. 2563
กลยุทธ์ที่ 2 พัฒนานักศึกษาครูให้มีความรู้คู่คุณธรรมนำสังคม			
โครงการที่ 8 บ่มเพาะและปลูกฝังคุณธรรม จริยธรรม ให้กับนักศึกษาครู			
ตัวชี้วัดที่ 14 จำนวนของนักศึกษาครูที่ผ่านการเข้าร่วมกิจกรรมปลูกฝังคุณธรรม จริยธรรม	1,200 คน	1,272 คน ✓	14) มหาวิทยาลัย ดำเนินการจัดกิจกรรมปลูกฝังคุณธรรมจริยธรรมให้กับนักศึกษาครู โดยมีนักศึกษาเข้าร่วมจำนวน 1,272 คน กิจกรรมที่ดำเนินการได้แก่ 1. วิทยาลัยการฝึกหัดครู ดำเนินการจัดกิจกรรมอบรมคุณธรรมและจริยธรรม ดังนี้ 1.1 กิจกรรมอบรมคุณธรรมและจริยธรรมสำหรับนักศึกษาใหม่ ชั้นปีที่ 1 จำนวน 300 คน 1.2 กิจกรรมอบรมคุณธรรมและจริยธรรมสำหรับนักศึกษาก่อนจบการศึกษา ชั้นปีที่ 5 จำนวน 327 คน 1.3 กิจกรรมเสริมสร้างความศรัทธา ความมุ่งมั่นและรักในอาชีพครู ชั้นปีที่ 1 จำนวน 300 คน

ยุทธศาสตร์มหาวิทยาลัย/เป้าประสงค์/ ตัวชี้วัดกลยุทธ์	ค่าเป้าหมาย	ผลการ ดำเนินงาน	ผลการดำเนินงานของตัวชี้วัด
			1.4 กิจกรรมส่งเสริมและสร้างเสริมระบอบประชาธิปไตยแบบมีส่วนร่วมและลักษณะที่พึงประสงค์แก่นักศึกษา ชั้นปีที่ 3 จำนวน 345 คน
กลยุทธ์ที่ 3 สร้างผู้มีปัญญาและพึ่งพาตนเอง			
โครงการที่ 9 พัฒนานักศึกษาครูด้วยแนวทางหลักปรัชญาเศรษฐกิจพอเพียง			
ตัวชี้วัดที่ 15 จำนวนของนักศึกษาครูที่เข้ารับการพัฒนาด้วยแนวทางหลักปรัชญาของเศรษฐกิจพอเพียง	1,200 คน	987 คน x	15) มหาวิทยาลัย ดำเนินการจัดกิจกรรมพัฒนาด้วยแนวทางหลักปรัชญาของเศรษฐกิจพอเพียงให้กับนักศึกษาครู โดยมีนักศึกษาเข้าร่วมจำนวน 987 คน กิจกรรมที่ดำเนินการได้แก่ วิทยาลัยการฝึกหัดครู ดำเนินการจัดกิจกรรมพัฒนาด้วยแนวทางหลักปรัชญาของเศรษฐกิจพอเพียง ภายใต้ได้โครงการผลิตครูมีอาชีพทั้งระบบ มี 2 กิจกรรม ดังนี้ 1. กิจกรรมการปฏิบัติตนตามแนวทางปรัชญาของเศรษฐกิจพอเพียง/ศาสตร์พระราชา ชั้นปีที่ 2 จำนวน 342 คน 2. กิจกรรมการฝึกอบรมผู้กำกับลูกเสือและเนตรนารีขั้นความรู้เบื้องต้น (B.T.C.) ชั้นปีที่ 3 จำนวน 345 คน 3. กิจกรรมส่งเสริมในรายวิชาการเปลี่ยนบริบทของโลกและกฎหมายทางการศึกษา ชั้นปีที่ 1 จำนวน 300 คน
กลยุทธ์ที่ 4 สร้างบัณฑิตและครูที่มีมาตรฐานสากล			
โครงการที่ 10 ยกย่องมาตรฐานสมรรถนะบัณฑิตครูสู่ความเป็นเลิศ			
ตัวชี้วัดที่ 16 ร้อยละบัณฑิตครูที่สามารถสอบรับใบประกอบวิชาชีพครูได้คะแนนสูงกว่าค่าเฉลี่ยระดับประเทศ	ร้อยละ 80	ร้อยละ 80 ✓	16) ร้อยละบัณฑิตครูที่สามารถสอบรับใบประกอบวิชาชีพครูได้คะแนนสูงกว่าค่าเฉลี่ยระดับประเทศ ร้อยละ 80 วิทยาลัยการฝึกหัดครู ดำเนินการจัดกิจกรรมเตรียมความพร้อมนักศึกษาครูเพื่อการสอบขอรับใบประกอบวิชาชีพครู ระหว่างวันที่ 18 กรกฎาคม 2565 - วันที่ 14 สิงหาคม 2565 กลุ่มเป้าหมายที่เข้าร่วมกิจกรรม คือ นักศึกษาชั้นปีที่ 3 (รหัส 63) และนักศึกษาชั้นปีที่ 4 (รหัส 62) จำนวน 650 คน สามารถประกอบวิชาชีพครูได้อย่างมีคุณภาพต่อไป ครอบคลุม 4 หมวดวิชา ได้แก่ 1. หมวดวิชาภาษาไทยเพื่อการสื่อสาร 2. หมวดวิชาภาษาอังกฤษเพื่อการสื่อสาร 3. หมวดวิชาเทคโนโลยีสารสนเทศเพื่อการศึกษา 4. หมวดวิชาชีพครู

ยุทธศาสตร์มหาวิทยาลัย/เป้าประสงค์/ ตัวชี้วัดกลยุทธ์	ค่าเป้าหมาย	ผลการดำเนินงาน	ผลการดำเนินงานของตัวชี้วัด
			ภายหลังการสอบข้อรับใบประกอบวิชาชีพครูที่ครูสภาดำเนินการจัดสอบ นักศึกษาครูสอบข้อรับใบประกอบวิชาชีพครู สอบผ่านวิชาภาษาไทยเพื่อการสื่อสาร ร้อยละ 80 สอบผ่านวิชาภาษาอังกฤษเพื่อการสื่อสาร ร้อยละ 80 สอบผ่านวิชาเทคโนโลยีสารสนเทศเพื่อการศึกษา ร้อยละ 80 และสอบผ่านวิชาชีพครู ร้อยละ 80
กลยุทธ์ที่ 5 พัฒนาเครือข่ายความร่วมมือจัดการศึกษา			
โครงการที่ 11 ความร่วมมือกับสถานศึกษา/ผู้ใช้บัณฑิตในเขตพื้นที่บริการ เพื่อยกมาตรฐานให้มีคุณภาพ			
ตัวชี้วัดที่ 17 จำนวนภาคีเครือข่ายที่มีสมรรถนะในการนำข้อมูลไปใช้ประโยชน์เพื่อการจัดทำแผนงานพัฒนาเชิงพื้นที่	4 เครือข่าย	14 เครือข่าย ✓	17) จำนวนภาคีเครือข่ายที่มีสมรรถนะในการนำข้อมูลไปใช้ประโยชน์เพื่อการจัดทำแผนงานพัฒนาเชิงพื้นที่ 14 เครือข่าย ได้แก่ 1. คณะมนุษยศาสตร์และสังคมศาสตร์ ได้ดำเนินกิจกรรมที่เกิดจากภาคีเครือข่ายทั้งภาครัฐ ภาคเอกชนและภาคประชาสังคมที่ร่วมมือ ดำเนินโครงการพัฒนาท้องถิ่นในพื้นที่บริการ จำนวน 4 เครือข่าย ได้แก่ 1.1 เครือข่ายโรงเรียนวัดศาลาลูก 1.2 เครือข่ายชุมชนเกาะเกร็ด อ.ปากเกร็ด จ.นนทบุรี 1.3 เครือข่ายหน่วยงานภาครัฐในพื้นที่ ได้แก่ องค์การบริหารส่วนตำบลเกาะเกร็ด 1.4 เครือข่ายภาคเอกชน ได้แก่ สมาคมพัฒนศึกษาเพื่อมนุษย์และสังคม 2. วิทยาลัยการฝึกหัดครู ได้ดำเนินกิจกรรมที่เกิดจากภาคีเครือข่ายทั้งภาครัฐ ภาคเอกชนและภาคประชาสังคมที่ร่วมมือ ดำเนินโครงการพัฒนาท้องถิ่นในพื้นที่บริการ จำนวน 10 เครือข่าย ได้แก่ 2.1 สำนักงานเขตพื้นที่การศึกษาประถมศึกษา กรุงเทพมหานคร 2.2 สำนักงานการศึกษา กรุงเทพมหานคร 2.3 สำนักงานเขตพื้นที่การศึกษาประถมศึกษา นครนายก 2.4 สำนักงานกองการศึกษา เทศบาลนครนครนายก 2.5 สำนักงานศึกษาธิการ จังหวัดนครนายก 2.6 กองการศึกษา ศาสนาและวัฒนธรรม องค์การบริหารส่วนจังหวัดนครนายก

ยุทธศาสตร์มหาวิทยาลัย/เป้าประสงค์/ ตัวชี้วัดกลยุทธ์	ค่าเป้าหมาย	ผลการดำเนินงาน	ผลการดำเนินงานของตัวชี้วัด
			2.7 สำนักงานเขตพื้นที่การศึกษาประถมศึกษา เขต 1 นนทบุรี 2.8 สำนักงานเขตพื้นที่การศึกษาประถมศึกษา เขต 2 นนทบุรี 2.9 สำนักงานศึกษาธิการ จังหวัดนนทบุรี 2.10 กองการศึกษา ศาสนาและวัฒนธรรม องค์การบริหารส่วนจังหวัดนนทบุรี
ยุทธศาสตร์ที่ 3 พัฒนาคุณภาพการศึกษา			
เป้าประสงค์ นวัตกรรมสร้างสรรค์			
กลยุทธ์ที่ 1 บูรณาการการสอน วิจัย บริการวิชาการ			
โครงการที่ 12 สร้างอัตลักษณ์ พัฒนาทักษะบัณฑิตวิศวกรสังคม			
ตัวชี้วัดที่ 18 จำนวนองค์ความรู้หรือนวัตกรรมที่มหาวิทยาลัยนำไปใช้ประโยชน์ในการส่งเสริมให้ชุมชนสามารถพึ่งพาตนเองและจัดการตนเองได้อย่างยั่งยืน	15 องค์ความรู้	17 องค์ความรู้ ✓	18) จำนวนองค์ความรู้หรือนวัตกรรมที่มหาวิทยาลัยนำไปใช้ประโยชน์ในการส่งเสริมให้ชุมชนสามารถพึ่งพาตนเองและจัดการตนเองได้อย่างยั่งยืน 17 องค์ความรู้ ได้แก่ 1. คณะเทคโนโลยีอุตสาหกรรม ดำเนินการจัดกิจกรรม โดยมีองค์ความรู้ให้ชุมชนนำไปใช้ประโยชน์ จำนวน 10 องค์ความรู้ ได้แก่ 1.1 กิจกรรมการส่งเสริมสนับสนุนการผลิต ผลิตภัณฑ์ของชุมชนเคหะนนทบุรี (วัดกู่ 2) วันที่ 27 ก.พ. 2565 โดยมีองค์ความรู้ให้ชุมชนนำไปใช้ประโยชน์ จำนวน 4 องค์ความรู้ คือ การแบ่งส่วนตลาด, การเลือกกลุ่มเป้าหมาย, การวางตำแหน่งสินค้า, ส่วนผสมทางการตลาด 1.2 กิจกรรมการพัฒนาคู่มือใหม่สู่การเป็น Young Smart Farmer วันที่ 3 – 27 มี.ค. 2565 โดยมีองค์ความรู้ให้ชุมชนนำไปใช้ประโยชน์ จำนวน 6 องค์ความรู้ คือ ระบบพลังงานแสงอาทิตย์โซลาร์เซลล์, การประยุกต์ใช้ Arduino ในงานสมาร์ท, การติดตั้งและใช้งานอุปกรณ์สมาร์ทฟาร์ม, ระบบควบคุมการเปิด-ปิดน้ำ ที่สามารถตั้งเวลาเปิด-ปิดน้ำได้ตามต้องการ, ระบบเซ็นเซอร์ต่าง ๆ ที่ใช้ในการเกษตร, ระบบส่งการผ่านสมาร์ทโฟน 2. คณะวิทยาศาสตร์และเทคโนโลยี ดำเนินการจัดกิจกรรม โดยมีองค์ความรู้ให้ชุมชนนำไปใช้ประโยชน์ จำนวน 6 องค์ความรู้ ได้แก่

ยุทธศาสตร์มหาวิทยาลัย/เป้าประสงค์/ ตัวชี้วัดกลยุทธ์	ค่าเป้าหมาย	ผลการดำเนินงาน	ผลการดำเนินงานของตัวชี้วัด
			<p>2.1 กิจกรรมพัฒนานักศึกษาเพื่อถ่ายทอดองค์ความรู้และประกวดแนวคิดและนวัตกรรมด้านน้ำบาดาลเพื่อสร้างเครือข่ายท้องถิ่นต้นแบบด้านการบริหารจัดการน้ำบาดาลอย่างยั่งยืน</p> <p>2.2 กิจกรรม: พัฒนาและถ่ายทอดองค์ความรู้ในการยกระดับผลิตภัณฑ์ชุมชนจากทรัพยากรท้องถิ่น ตำบลเกาะเกร็ด จังหวัดนนทบุรี</p> <p>2.3 กิจกรรมการพัฒนาผลิตภัณฑ์กันแมลงจากสารสกัดน้ำมันหอมระเหยที่ได้จากพืชสมุนไพรในชุมชนอำเภอชัยบาดาล จังหวัดลพบุรี</p> <p>2.4 กิจกรรมพัฒนาผลิตภัณฑ์เครื่องสำอางมาตรฐานเพื่อชุมชนและวิสาหกิจชุมชนศูนย์ชาวบ้านวังปลาไหล อำเภอบ้านนา จังหวัดนครนายก และส่งเสริมมาตรฐานผลิตภัณฑ์เพื่อความพร้อมในการจัดจำหน่าย</p> <p>2.5 กิจกรรมส่งเสริมและพัฒนาผลิตภัณฑ์เครื่องสำอางในเขตพื้นที่บริการ ของมหาวิทยาลัยราชภัฏพระนคร ผลผลิต: วิสาหกิจชุมชนคนทำดินดำ อ.ชัยบาดาล จ.ลพบุรี ได้รับการพัฒนาผลิตภัณฑ์เครื่องสำอางที่นำผลผลิตจากท้องถิ่นมาพัฒนาเป็นผลิตภัณฑ์ท้องถิ่น</p> <p>2.6 กิจกรรมอบรมเชิงปฏิบัติการเตรียมเสบียงอาหารสำรองสำหรับกระป๋องนม เพื่อลดต้นทุนและพัฒนาคุณภาพชีวิตของเกษตรกร อำเภอเมือง จังหวัดนครนายก</p> <p>3. วิทยาลัยการฝึกหัดครู ดำเนินการจัดกิจกรรม โดยมีองค์ความรู้ให้ชุมชนนำไปใช้ประโยชน์ จำนวน 1 องค์ความรู้ ได้แก่</p> <p>3.1 กิจกรรม “การพัฒนาโมเดลต้นแบบหลักสูตรบูรณาการฐานสมรรถนะเพื่อยกระดับคุณภาพผู้เรียนระดับประถมศึกษา ในเขตพื้นที่ความรับผิดชอบของมหาวิทยาลัยราชภัฏพระนคร”</p>
ตัวชี้วัดที่ 19 จำนวนบุคลากร นักศึกษาที่ได้รับการพัฒนาทักษะบัณฑิตวิศวะกรสังคม	ผู้บริหาร/ บุคลากร 50 คน/ นักศึกษา	ผู้บริหาร/ บุคลากร 144 คน/ นักศึกษา	19) มหาวิทยาลัย ได้จัดกิจกรรมพัฒนาทักษะบัณฑิตวิศวะกรสังคม โดยมีผู้บริหาร บุคลากร และนักศึกษาเข้าร่วม จำนวน ผู้บริหาร/บุคลากร 144 คน นักศึกษา 439 คน ดังนี้ 1. กองพัฒนานักศึกษา สำนักงานอธิการบดี ดำเนินการจัดกิจกรรมอบรมพัฒนาทักษะบัณฑิตวิศวะกรสังคม โดยมีผู้บริหาร บุคลากร และนักศึกษาเข้าร่วม จำนวน ผู้บริหาร/บุคลากร 50 คน นักศึกษา 200 คน ดังนี้

ยุทธศาสตร์มหาวิทยาลัย/เป้าประสงค์/ ตัวชี้วัดกลยุทธ์	ค่าเป้าหมาย	ผลการดำเนินงาน	ผลการดำเนินงานของตัวชี้วัด
	200 คน	561 คน ✓	<p>1.1 กิจกรรมอบรมพัฒนาโค้ชวิศวกรสังคม มีจำนวนบุคลากรเข้าร่วมกิจกรรม จำนวน 50 คน</p> <p>1.2 กิจกรรมพัฒนาทักษะบัณฑิตวิศวกรสังคม รุ่นที่ 1 นักศึกษาเข้าร่วม จำนวน 200 คน</p> <p>2. คณะวิทยาศาสตร์และเทคโนโลยี ดำเนินการจัดกิจกรรมอบรมพัฒนาทักษะบัณฑิตวิศวกรสังคม โดยมี นักศึกษา 40 คน ดังนี้</p> <p>2.1 กิจกรรมเตรียมความพร้อมพัฒนาทักษะบัณฑิตวิศวกรสังคมสำหรับ นักศึกษาคณะวิทยาศาสตร์และเทคโนโลยีมีจำนวนนักศึกษาเข้าร่วมกิจกรรม จำนวน 40 คน</p> <p>3. คณะวิทยาการจัดการ ดำเนินการจัดกิจกรรมอบรมพัฒนาทักษะบัณฑิตวิศวกรสังคม โดยมีนักศึกษา 166 คน ดังนี้</p> <p>3.1 กิจกรรมเตรียมความพร้อมพัฒนาทักษะบัณฑิตวิศวกรสังคมสำหรับ นักศึกษาคณะวิทยาการจัดการมีจำนวนนักศึกษาเข้าร่วมกิจกรรม จำนวน 100 คน</p> <p>3.2 กิจกรรมปัญญาชนคนของพระราชาสืบสานรักษาต่อยอดศาสตร์พระราชาสู่การพัฒนาอย่างยั่งยืน ผู้เข้าร่วมกิจกรรมนักศึกษาสาขาวิชาการจัดการทั่วไป คณะวิทยาการจัดการชั้นปีที่ 4 เข้าร่วมโครงการจำนวนทั้งสิ้น 66 คน</p> <p>4. คณะเทคโนโลยีอุตสาหกรรม ดำเนินการจัดกิจกรรมอบรมพัฒนาทักษะบัณฑิตวิศวกรสังคม โดยมีผู้บริหาร/บุคลากร จำนวน 45 คน นักศึกษา จำนวน 155 คน ดังนี้</p> <p>4.1 กิจกรรมการมีส่วนร่วมของนักศึกษาในการทำนุบำรุงศิลปวัฒนธรรมท้องถิ่น วัดเลขธรรมกิตต์ จ.นครนายก วันที่ 30 มี.ค. 2565 โดยมีผู้บริหาร/บุคลากร จำนวน 6 คน นักศึกษา จำนวน 12 คน</p> <p>4.2 กิจกรรมถ่ายทอดและบริการวิชาการแก่ชุมชนพัฒนาทักษะบัณฑิตวิศวกรสังคม วันที่ 22 - 23 เม.ย. 2565 โดยมีผู้บริหาร/บุคลากร จำนวน 1 คน นักศึกษา จำนวน 20 คน</p> <p>4.3 กิจกรรมการพัฒนาอาจารย์และนักศึกษา ตามแนวคิดวิศวกรสังคม วันที่ 1 มี.ย. 2565 โดยมีผู้บริหาร/บุคลากร จำนวน 38 คน นักศึกษา จำนวน 67 คน</p> <p>4.4 กิจกรรมอบรมการสร้างและใช้งานเครื่องพิมพ์ 3 มิติ ณ คณะเทคโนโลยีอุตสาหกรรม วันที่ 21 - 22 มี.ย. 2565 โดยมีผู้บริหาร/บุคลากร จำนวน 1 คน นักศึกษา จำนวน 35 คน</p>

ยุทธศาสตร์มหาวิทยาลัย/เป้าประสงค์/ ตัวชี้วัดกลยุทธ์	ค่าเป้าหมาย	ผลการดำเนินงาน	ผลการดำเนินงานของตัวชี้วัด																																																
			<p>4.5 กิจกรรมอบรมเรียนรู้ร่วมกันสร้างสรรค์นวัตกรรมเพื่อชุมชน พัฒนาทักษะบัณฑิตวิศวกรสังคม จังหวัดลพบุรี วันที่ 25 – 26 มิ.ย. 2565 โดยมีผู้บริหาร/บุคลากร จำนวน 34 คน นักศึกษา จำนวน 21 คน</p> <p>5. สำนักศิลปะและวัฒนธรรม ดำเนินการจัดโครงการสร้างอัตลักษณ์ พัฒนาทักษะบัณฑิตวิศวกรสังคม กิจกรรมพัฒนาศักยภาพ “วิศวกรสังคม” โดยมหาวิทยาลัยราชภัฏพระนคร มอบหมายให้จัดกิจกรรม ดังนี้</p> <p>5.1 กิจกรรม โครงการอบรมและฝึกปฏิบัติการ Train the Trainer หลักสูตรการพัฒนา Soft Skills ด้วยกระบวนการวิศวกรสังคมให้กับผู้บริหาร อาจารย์และบุคลากรมหาวิทยาลัยราชภัฏ ณ โรงแรมมิราเคิลแกรนด์ คอนเวนชั่น (วันที่ 26-30 ส.ค.65) โดยมีผู้เข้าร่วมกิจกรรม จำนวน 49 คน ดังนี้</p> <table border="0" style="width: 100%;"> <tr> <td>1) มหาวิทยาลัยราชภัฏพระนคร</td> <td>5 คน</td> <td>2) มหาวิทยาลัยราชภัฏเชียงใหม่</td> <td>3 คน</td> </tr> <tr> <td>3) มหาวิทยาลัยราชภัฏเชียงใหม่</td> <td>2 คน</td> <td>4) มหาวิทยาลัยราชภัฏลำปาง</td> <td>3 คน</td> </tr> <tr> <td>5) มหาวิทยาลัยราชภัฏพิบูลสงคราม</td> <td>1 คน</td> <td>6) มหาวิทยาลัยราชภัฏกำแพงเพชร</td> <td>2 คน</td> </tr> <tr> <td>7) มหาวิทยาลัยราชภัฏนครสวรรค์</td> <td>1 คน</td> <td>8) มหาวิทยาลัยราชภัฏนครปฐม</td> <td>1 คน</td> </tr> <tr> <td>9) มหาวิทยาลัยราชภัฏกาญจนบุรี</td> <td>1 คน</td> <td>10) มหาวิทยาลัยราชภัฏเทพสตรี</td> <td>1 คน</td> </tr> <tr> <td>11) มหาวิทยาลัยราชภัฏธนบุรี</td> <td>2 คน</td> <td>12) มหาวิทยาลัยราชภัฏวไลยอลงกรณ์</td> <td>1 คน</td> </tr> <tr> <td>13) มหาวิทยาลัยราชภัฏจันทรเกษม</td> <td>2 คน</td> <td>14) มหาวิทยาลัยราชภัฏอุบลราชธานี</td> <td>1 คน</td> </tr> <tr> <td>15) มหาวิทยาลัยราชภัฏชัยภูมิ</td> <td>3 คน</td> <td>16) มหาวิทยาลัยราชภัฏศรีสะเกษ</td> <td>2 คน</td> </tr> <tr> <td>17) มหาวิทยาลัยราชภัฏบุรีรัมย์</td> <td>2 คน</td> <td>18) มหาวิทยาลัยราชภัฏอุดรธานี</td> <td>3 คน</td> </tr> <tr> <td>19) มหาวิทยาลัยราชภัฏเลย</td> <td>1 คน</td> <td>20) มหาวิทยาลัยราชภัฏสกลนคร</td> <td>1 คน</td> </tr> <tr> <td>21) มหาวิทยาลัยราชภัฏร้อยเอ็ด</td> <td>1 คน</td> <td>22) มหาวิทยาลัยราชภัฏสุราษฎร์ธานี</td> <td>4 คน</td> </tr> <tr> <td>23) มหาวิทยาลัยราชภัฏภูเก็ต</td> <td>4 คน</td> <td>24) มหาวิทยาลัยราชภัฏนครศรีธรรมราช</td> <td>2 คน</td> </tr> </table>	1) มหาวิทยาลัยราชภัฏพระนคร	5 คน	2) มหาวิทยาลัยราชภัฏเชียงใหม่	3 คน	3) มหาวิทยาลัยราชภัฏเชียงใหม่	2 คน	4) มหาวิทยาลัยราชภัฏลำปาง	3 คน	5) มหาวิทยาลัยราชภัฏพิบูลสงคราม	1 คน	6) มหาวิทยาลัยราชภัฏกำแพงเพชร	2 คน	7) มหาวิทยาลัยราชภัฏนครสวรรค์	1 คน	8) มหาวิทยาลัยราชภัฏนครปฐม	1 คน	9) มหาวิทยาลัยราชภัฏกาญจนบุรี	1 คน	10) มหาวิทยาลัยราชภัฏเทพสตรี	1 คน	11) มหาวิทยาลัยราชภัฏธนบุรี	2 คน	12) มหาวิทยาลัยราชภัฏวไลยอลงกรณ์	1 คน	13) มหาวิทยาลัยราชภัฏจันทรเกษม	2 คน	14) มหาวิทยาลัยราชภัฏอุบลราชธานี	1 คน	15) มหาวิทยาลัยราชภัฏชัยภูมิ	3 คน	16) มหาวิทยาลัยราชภัฏศรีสะเกษ	2 คน	17) มหาวิทยาลัยราชภัฏบุรีรัมย์	2 คน	18) มหาวิทยาลัยราชภัฏอุดรธานี	3 คน	19) มหาวิทยาลัยราชภัฏเลย	1 คน	20) มหาวิทยาลัยราชภัฏสกลนคร	1 คน	21) มหาวิทยาลัยราชภัฏร้อยเอ็ด	1 คน	22) มหาวิทยาลัยราชภัฏสุราษฎร์ธานี	4 คน	23) มหาวิทยาลัยราชภัฏภูเก็ต	4 คน	24) มหาวิทยาลัยราชภัฏนครศรีธรรมราช	2 คน
1) มหาวิทยาลัยราชภัฏพระนคร	5 คน	2) มหาวิทยาลัยราชภัฏเชียงใหม่	3 คน																																																
3) มหาวิทยาลัยราชภัฏเชียงใหม่	2 คน	4) มหาวิทยาลัยราชภัฏลำปาง	3 คน																																																
5) มหาวิทยาลัยราชภัฏพิบูลสงคราม	1 คน	6) มหาวิทยาลัยราชภัฏกำแพงเพชร	2 คน																																																
7) มหาวิทยาลัยราชภัฏนครสวรรค์	1 คน	8) มหาวิทยาลัยราชภัฏนครปฐม	1 คน																																																
9) มหาวิทยาลัยราชภัฏกาญจนบุรี	1 คน	10) มหาวิทยาลัยราชภัฏเทพสตรี	1 คน																																																
11) มหาวิทยาลัยราชภัฏธนบุรี	2 คน	12) มหาวิทยาลัยราชภัฏวไลยอลงกรณ์	1 คน																																																
13) มหาวิทยาลัยราชภัฏจันทรเกษม	2 คน	14) มหาวิทยาลัยราชภัฏอุบลราชธานี	1 คน																																																
15) มหาวิทยาลัยราชภัฏชัยภูมิ	3 คน	16) มหาวิทยาลัยราชภัฏศรีสะเกษ	2 คน																																																
17) มหาวิทยาลัยราชภัฏบุรีรัมย์	2 คน	18) มหาวิทยาลัยราชภัฏอุดรธานี	3 คน																																																
19) มหาวิทยาลัยราชภัฏเลย	1 คน	20) มหาวิทยาลัยราชภัฏสกลนคร	1 คน																																																
21) มหาวิทยาลัยราชภัฏร้อยเอ็ด	1 คน	22) มหาวิทยาลัยราชภัฏสุราษฎร์ธานี	4 คน																																																
23) มหาวิทยาลัยราชภัฏภูเก็ต	4 คน	24) มหาวิทยาลัยราชภัฏนครศรีธรรมราช	2 คน																																																
กลยุทธ์ที่ 2 พัฒนาหลักสูตรได้มาตรฐานสากล																																																			
โครงการที่ 13 พัฒนาและปรับปรุงหลักสูตรให้เข้าสู่มาตรฐานสากล																																																			

ยุทธศาสตร์มหาวิทยาลัย/เป้าประสงค์/ ตัวชี้วัดกลยุทธ์	ค่าเป้าหมาย	ผลการดำเนินงาน	ผลการดำเนินงานของตัวชี้วัด
ตัวชี้วัดที่ 20 จำนวนหลักสูตรสองภาษา หรือหลักสูตรนานาชาติ	1 หลักสูตร	1 หลักสูตร ✓	20) หลักสูตรสองภาษา หรือหลักสูตรนานาชาติ จำนวน 1 หลักสูตร ได้รับอนุมัติจากสภามหาวิทยาลัย คือ 1. หลักสูตรศิลปศาสตรบัณฑิต สาขาวิชาการท่องเที่ยว คณะวิทยาการจัดการ ได้รับอนุมัติ 21 มิ.ย. 2562
ตัวชี้วัดที่ 21 จำนวนผู้เรียนสาขาวิชาที่เป็นความต้องการของตลาดแรงงาน	100 คน	912 คน ✓	21) จำนวนผู้เรียนสาขาวิชาที่เป็นความต้องการของตลาดแรงงาน 912 คน ได้แก่ 1. คณะเทคโนโลยีอุตสาหกรรม มีผู้เรียนสาขาวิชาที่เป็นความต้องการของตลาดแรงงาน จำนวน 912 คน ได้แก่ 1.1 สาขาวิชาการจัดการโลจิสติกส์ จำนวน 284 คน 1.2 สาขาวิชาการจัดการเทคโนโลยีสารสนเทศ จำนวน 34 คน 1.3 สาขาวิชาเทคโนโลยีอิเล็กทรอนิกส์และคอมพิวเตอร์ จำนวน 70 คน 1.4 สาขาวิชาเทคโนโลยีวิศวกรรมไฟฟ้า จำนวน 37 คน 1.5 สาขาวิชาเทคโนโลยีไฟฟ้า จำนวน 22 คน 1.6 สาขาวิชาเทคโนโลยีและนวัตกรรมการจัดการอุตสาหกรรม จำนวน 23 คน 1.7 สาขาวิชาเทคโนโลยีการจัดการอุตสาหกรรม จำนวน 32 คน 1.8 สาขาวิชาเทคโนโลยีอุตสาหกรรม จำนวน 37 คน 1.9 สาขาวิชาเทคโนโลยีวิศวกรรมโยธา จำนวน 58 คน 1.10 สาขาวิชาเทคโนโลยีอาคาร จำนวน 12 คน 1.11 สาขาวิชาวิศวกรรมพลังงาน จำนวน 22 คน 1.12 สาขาวิชาวัสดุมีเดียสถาปัตยกรรม จำนวน 19 คน 1.13 สาขาวิชาเทคโนโลยี (ต่อเนื่อง) เทคโนโลยีการจัดการอุตสาหกรรมและโลจิสติกส์ จำนวน 22 คน 1.14 สาขาวิชาเทคโนโลยี (ต่อเนื่อง) เทคโนโลยีสารสนเทศและการสื่อสาร จำนวน 28 คน 1.15 สาขาวิชาเทคโนโลยี (ต่อเนื่อง) เทคโนโลยีเครื่องกลและการผลิต จำนวน 9 คน 1.16 สาขาวิชาออกแบบผลิตภัณฑ์อุตสาหกรรม จำนวน 60 คน 1.17 สาขาวิชาสถาปัตยกรรม จำนวน 143 คน

ยุทธศาสตร์มหาวิทยาลัย/เป้าประสงค์/ ตัวชี้วัดกลยุทธ์	ค่าเป้าหมาย	ผลการ ดำเนินงาน	ผลการดำเนินงานของตัวชี้วัด
กลยุทธ์ 3 ส่งเสริมให้อาจารย์มีศักยภาพตามเกณฑ์			
โครงการที่ 14 พัฒนาอาจารย์ให้มีศักยภาพตามเกณฑ์มาตรฐานหลักสูตร			
ตัวชี้วัดที่ 22 ร้อยละของอาจารย์ที่มีผลงานทางวิชาการในรอบ 5 ปี	ร้อยละ 5	ร้อยละ 7.69 ✓	22) ร้อยละของอาจารย์ที่มีผลงานทางวิชาการในรอบ 5 ปี ร้อยละ 7.69 โดยมหาวิทยาลัยมีการดำเนินการดังนี้ มหาวิทยาลัยมีจำนวนอาจารย์ทั้งสิ้น 416 คน และมีผลงานทางวิชาการ และได้รับแต่งตั้งตำแหน่งทางวิชาการเพิ่มขึ้นจำนวนทั้งสิ้น 32 คน คิดเป็นร้อยละ 7.69
ตัวชี้วัดที่ 23 จำนวนผลงานวิจัย พัฒนา และนวัตกรรมที่สามารถนำไปยื่นขอจดทรัพย์สินทางปัญญา/ บัญชีนวัตกรรมที่คณะกรรมการตรวจสอบคุณสมบัติผลงานนวัตกรรมที่ขอขึ้นทะเบียนบัญชีนวัตกรรมไทยอนุมัติ	9 ผลงาน	27 ผลงาน ✓	23) จำนวนผลงานวิจัย พัฒนา และนวัตกรรมที่สามารถนำไปยื่นขอจดทรัพย์สินทางปัญญา/ บัญชีนวัตกรรมที่คณะกรรมการตรวจสอบคุณสมบัติผลงานนวัตกรรมที่ขอขึ้นทะเบียนบัญชีนวัตกรรมไทยอนุมัติ 27 ผลงาน 1. คณะเทคโนโลยีอุตสาหกรรม มีผลงานวิจัย พัฒนา และนวัตกรรมที่สามารถนำไปยื่นขอจดทรัพย์สินทางปัญญา/ บัญชีนวัตกรรมที่คณะกรรมการตรวจสอบคุณสมบัติผลงานนวัตกรรมที่ขอขึ้นทะเบียนบัญชีนวัตกรรมไทยอนุมัติ จำนวน 4 ผลงาน 1.1 สิทธิบัตรการออกแบบผลิตภัณฑ์ อุปกรณ์ออกกำลังกาย เลขที่สิทธิบัตร 84522 (ผู้ช่วยศาสตราจารย์ปาริชาติ รัตนพล) 1.2 สิทธิบัตรการออกแบบผลิตภัณฑ์ อุปกรณ์ออกกำลังกาย เลขที่สิทธิบัตร 84523 (ผู้ช่วยศาสตราจารย์ปาริชาติ รัตนพล) 1.3 สิทธิบัตรการออกแบบผลิตภัณฑ์ อุปกรณ์ออกกำลังกาย เลขที่สิทธิบัตร 84524 (ผู้ช่วยศาสตราจารย์ปาริชาติ รัตนพล) 1.4 สิทธิบัตรการออกแบบผลิตภัณฑ์ อุปกรณ์ออกกำลังกาย เลขที่สิทธิบัตร 84525 (ผู้ช่วยศาสตราจารย์ปาริชาติ รัตนพล) 2. คณะวิทยาศาสตร์และเทคโนโลยี มีผลงานวิจัย พัฒนา และนวัตกรรมที่สามารถนำไปยื่นขอจดทรัพย์สินทางปัญญา/ บัญชีนวัตกรรมที่คณะกรรมการตรวจสอบคุณสมบัติผลงานนวัตกรรมที่ขอขึ้นทะเบียนบัญชีนวัตกรรมไทยอนุมัติ จำนวน 2 ผลงาน ได้แก่

ยุทธศาสตร์มหาวิทยาลัย/เป้าประสงค์/ ตัวชี้วัดกลยุทธ์	ค่าเป้าหมาย	ผลการดำเนินงาน	ผลการดำเนินงานของตัวชี้วัด
			<p>2.1 การยื่นขอจดอนุสิทธิบัตร เรื่อง กรรมวิธีการขึ้นรูปวัสดุธรรมชาติตกแต่งตู้ปลาจากสาหร่ายไคสายพันธุ์ไรโซโครเนียม ของ ผู้ช่วยศาสตราจารย์รามศ จัยจุลเจิม และคณะนักวิจัยร่วม ตามกระบวนการขั้นตอนต่าง ๆ ที่กำหนด (ผ่านสาขาวิชา คณะฯ โดยคณะกรรมการประจำคณะ และมหาวิทยาลัย ตามบันทึกข้อความเลขที่ วท. 0080/2565)</p> <p>2.2 การยื่นขอจดอนุสิทธิบัตร เรื่อง กรรมวิธีการทำรับครีملิควิดคริสตัลที่มีส่วนผสมของสารสกัดจากข้าวกล้องงอกของ รองศาสตราจารย์อรพรรณ อนุรักษวรกุล ตามกระบวนการขั้นตอนต่าง ๆ ที่กำหนด (ผ่านสาขาวิชา คณะฯ โดยคณะกรรมการประจำคณะ และมหาวิทยาลัย ตามบันทึกข้อความเลขที่ วท. 0351/2565) และตามเลขที่คำขอ: 2203001619</p> <p>ยื่นขอจดทรัพย์สินทางปัญญา ประเภท : สิทธิบัตร จำนวน 16 ผลงาน</p> <p>1. คณะเทคโนโลยีอุตสาหกรรม</p> <p>1.1 เครื่องกัดซีเอ็นซี ขนาดเล็ก 4 แกนสำหรับถ้วยและชามเซรามิก ยื่นจดทะเบียนเลขที่คำขอ 2101006850 โดย ผู้ช่วยศาสตราจารย์ดร.อนันตกุล อินทรผดุง</p> <p>1.2 ตุ๊กตาไทยทรงดำ ยื่นจดทะเบียนเลขที่คำขอ 2102004877 โดย ผู้ช่วยศาสตราจารย์รุจิราภา งามสระคู</p> <p>1.3. ตุ๊กตาไทยทรงดำ ยื่นจดทะเบียนเลขที่คำขอ 2102005008 โดย ผู้ช่วยศาสตราจารย์รุจิราภา งามสระคู</p> <p>1.4 ตุ๊กตาไทยทรงดำ ยื่นจดทะเบียนเลขที่คำขอ 2102005009 โดย ผู้ช่วยศาสตราจารย์รุจิราภา งามสระคู</p> <p>1.5 ตุ๊กตาไทยทรงดำ ยื่นจดทะเบียนเลขที่คำขอ 2102005010 โดย ผู้ช่วยศาสตราจารย์รุจิราภา งามสระคู</p> <p>1.6 ตุ๊กตาไทยทรงดำ ยื่นจดทะเบียนเลขที่คำขอ 2102005011 โดย ผู้ช่วยศาสตราจารย์รุจิราภา งามสระคู</p> <p>1.7 ตุ๊กตาไทยทรงดำ ยื่นจดทะเบียนเลขที่คำขอ 2102005012 โดย ผู้ช่วยศาสตราจารย์รุจิราภา งามสระคู</p> <p>1.8 ตุ๊กตาไทยทรงดำ ยื่นจดทะเบียนเลขที่คำขอ 2102005016 โดย ผู้ช่วยศาสตราจารย์รุจิราภา งามสระคู</p> <p>1.9 ตุ๊กตาไทยทรงดำ ยื่นจดทะเบียนเลขที่คำขอ 2102005017 โดย ผู้ช่วยศาสตราจารย์รุจิราภา งามสระคู</p> <p>1.10 ตุ๊กตาไทยทรงดำ ยื่นจดทะเบียนเลขที่คำขอ 2102005018 โดย ผู้ช่วยศาสตราจารย์รุจิราภา งามสระคู</p> <p>1.11 ตุ๊กตาไทยทรงดำ ยื่นจดทะเบียนเลขที่คำขอ 210200501 โดย ผู้ช่วยศาสตราจารย์รุจิราภา งามสระคู</p>

ยุทธศาสตร์มหาวิทยาลัย/เป้าประสงค์/ ตัวชี้วัดกลยุทธ์	ค่าเป้าหมาย	ผลการดำเนินงาน	ผลการดำเนินงานของตัวชี้วัด
			<p>1.12 ตุ๊กตาไทยทรงดำ ยื่นจดทะเบียนเลขที่คำขอ 2102005044 โดย ผู้ช่วยศาสตราจารย์รุจิราภา งามสระคู</p> <p>1.13 ตุ๊กตาไทยทรงดำ ยื่นจดทะเบียนเลขที่คำขอ 2102005045 โดย ผู้ช่วยศาสตราจารย์รุจิราภา งามสระคู</p> <p>1.14 ตุ๊กตาไทยทรงดำ ยื่นจดทะเบียนเลขที่คำขอ 2102005046 โดย ผู้ช่วยศาสตราจารย์รุจิราภา งามสระคู</p> <p>1.15 ตุ๊กตาไทยทรงดำ ยื่นจดทะเบียนเลขที่คำขอ 2102005047 โดย ผู้ช่วยศาสตราจารย์รุจิราภา งามสระคู</p> <p>1.16 ตุ๊กตาไทยทรงดำ ยื่นจดทะเบียนเลขที่คำขอ 2102005048 โดย ผู้ช่วยศาสตราจารย์รุจิราภา งามสระคู</p> <p>2. ยื่นขอจดทรัพย์สินทางปัญญา ประเภท : อนุสิทธิบัตร จำนวน 3 ผลงาน</p> <p>2.1 คณะเทคโนโลยีอุตสาหกรรม</p> <p>1) ชื่อเรื่อง เครื่องกัดมินิซีเอ็นซีขนาดเล็ก สำหรับผลิตภัณฑ์เซรามิก ประเภทถ้วยและชาม ยื่นต่ออายุเลขที่คำขอ 1603001797 โดย ผู้ช่วยศาสตราจารย์ดร.อนันตกุล อินทรผดุง</p> <p>2.2 คณะวิทยาศาสตร์และเทคโนโลยี</p> <p>1) ชื่อเรื่อง กรรมวิธีการทำรับครีมาลิวิตคริสตัลที่มีส่วนผสมของสารสกัดจากข้าวกล้องงอก ยื่นจดทะเบียนเลขที่คำขอ 2203001619 โดย รศ.ดร.อรพรรณ อนุรักษ์วรกุล</p> <p>2.3 สำนักศิลปะและวัฒนธรรม</p> <p>1) ชื่อเรื่อง วิธีการจัดสวนถาดไม้หล่อน้ำทรงพระนคร ยื่นจดทะเบียนเลขที่คำขอ 2203002526 โดย ผู้ช่วยศาสตราจารย์ดร.กัญณภัทร นิธิศวรรภากุล อ. พรชัย ตามถิ่นไทย</p> <p>3. ยื่นขอจดทรัพย์สินทางปัญญา ประเภท เครื่องหมายการค้า จำนวน 2 ผลงาน</p> <p>3.1 คณะมนุษยศาสตร์และสังคมศาสตร์</p> <p>1) ชื่อผลงาน DIND.D จำพวกที่ 1 ปู่ชีวกภาพ คำขอเลขที่ 220122867 โดย ผู้ช่วยศาสตราจารย์ ปิณณ์ณัช ธนัทพรชรัตน์</p> <p>2) ชื่อผลงาน JINJAM จำพวกที่ 30 ขนมเยลลี่ผลไม้ คำขอเลขที่ 220123571 โดย ผู้ช่วยศาสตราจารย์ ปิณณ์ณัช ธนัทพรชรัตน์</p>

ยุทธศาสตร์มหาวิทยาลัย/เป้าประสงค์/ ตัวชี้วัดกลยุทธ์	ค่าเป้าหมาย	ผลการดำเนินงาน	ผลการดำเนินงานของตัวชี้วัด
ตัวชี้วัดที่ 24 ผลงานวิจัยและองค์ความรู้ต่าง ๆ ที่เป็นทรัพย์สินทางปัญญาต่อจำนวนผลงานดังกล่าวที่ถูกนำไปใช้ประโยชน์อย่างเป็นรูปธรรม	ร้อยละ 30	ร้อยละ 66.66 ✓	24) ผลงานวิจัยและองค์ความรู้ต่าง ๆ ที่เป็นทรัพย์สินทางปัญญาต่อจำนวนผลงานดังกล่าวที่ถูกนำไปใช้ประโยชน์อย่างเป็นรูปธรรม จำนวน 58 เรื่อง จากจำนวนทั้งหมด 87 เรื่อง คิดเป็นร้อยละ 66.67 โดยมีผลการดำเนินงานดังนี้ 1. คณะมนุษยศาสตร์และสังคมศาสตร์ จำนวน 24 เรื่อง 2. คณะวิทยาการจัดการ จำนวน 15 เรื่อง 3. วิทยาลัยการฝึกหัดครู จำนวน 4 เรื่อง 4. คณะเทคโนโลยีอุตสาหกรรม จำนวน 7 เรื่อง 5. คณะวิทยาศาสตร์และเทคโนโลยี จำนวน 8 เรื่อง
ตัวชี้วัดที่ 25 จำนวนบทความที่ตีพิมพ์และเผยแพร่ในวารสารวิชาการระดับชาติและนานาชาติ	7 บทความ	57 บทความ ✓	25) จำนวนบทความที่ตีพิมพ์และเผยแพร่ในวารสารวิชาการระดับชาติและนานาชาติ 57 บทความ 1. คณะเทคโนโลยีอุตสาหกรรม มีจำนวนบทความที่ตีพิมพ์และเผยแพร่ในวารสารวิชาการระดับชาติและนานาชาติ จำนวน 6 บทความ 1.1 บทความวิจัยเรื่อง Technical Difficulties with Online Teaching Tools during the Coronavirus Pandemic : PNRU students' Perspective โดย ผู้ช่วยศาสตราจารย์ ดร.สถาพร ปกป้อง 1.2 บทความวิจัยเรื่อง The Development of the Production Model by Using the ARENA simulation Software : A Case Study of a Toy Factory in Thailand โดย อ.จิรวดี อินทกาญจน์ 1.3 บทความวิจัยเรื่อง การประเมินและคัดเลือกผู้ส่งมอบวัตถุดิบโดยการวิเคราะห์เชิงลำดับชั้น : กลุ่มวิสาหกิจชุมชนโซ่อุปทานขนมไทย จ.นครนายก โดย อ.จิรวดี อินทกาญจน์ 1.4 การพัฒนาเครื่องอบแห้งเส้นไหมแบบอัตโนมัติด้วยสมองกลฝังตัว โดย ผู้ช่วยศาสตราจารย์ธเนศ ตั้งจิตเจริญเลิศ 1.5 บทความวิจัย เรื่อง การพัฒนาสื่อประชาสัมพันธ์เพลงรณรงค์เพื่อสร้างความมั่นใจของชุมชนวิถีใหม่ในสถานการณ์ระบาดของโรคโควิด-19 จังหวัดนนทบุรี ชื่อวารสาร : วารสารวิชาการ มหาวิทยาลัยราชภัฏพระนคร สาขามนุษยศาสตร์และสังคมศาสตร์ ปีที่ 12 ฉบับที่ 2 ระหว่างวันที่ : กรกฎาคม-ธันวาคม 2564 ISSN : 2228-8473 (Print) ISSN : 2651-236X (Online) จัดทำโดย : มหาวิทยาลัยราชภัฏพระนคร โดย ผู้ช่วยศาสตราจารย์รุจิราภา งามสระคู

ยุทธศาสตร์มหาวิทยาลัย/เป้าประสงค์/ ตัวชี้วัดกลยุทธ์	ค่าเป้าหมาย	ผลการดำเนินงาน	ผลการดำเนินงานของตัวชี้วัด
			<p>1.6 บทความวิจัย เรื่อง The development of Architectural Education from the ASEAN Framework Agreement on Trade in Services under the ASEAN community ชื่อวารสาร : Journal of Mekong Societies Vol.17 No.3 ระหว่างวันที่ : September – December 2021 ISSN : 1686-6541 (Print) ISSN : 2697-6056 (Online) จัดทำโดย : Center for Research on Plurality in the Mekong Region (CERP) Faculty of Humanities and Social Sciences, Khon Kaen University โดย อาจารย์อภัยนันท์ จิตรโรจนรักษ์</p> <p>2. คณะมนุษยศาสตร์และสังคมศาสตร์ มีจำนวนบทความที่ตีพิมพ์และเผยแพร่ในวารสารวิชาการระดับชาติและนานาชาติ จำนวน 25 บทความ</p> <p>2.1 บทความวิจัย เรื่อง Integrated of Environmental Management Cooperation in Local Governments, Nonthaburi Province ชื่อวารสาร : Fudan journal of the Humanities and Social Sciences ปีที่ 14 ฉบับที่ 4 ระหว่างวันที่ : ธันวาคม 2564 ISSN : 164740750,21982600 จัดทำโดย : Springer Verlag , German โดย รองศาสตราจารย์ ดร.วีชรินทร์ อินทรพรม</p> <p>2.2 บทความวิจัย เรื่อง การพัฒนาเศรษฐกิจชุมชนในภาวะโรคระบาดโควิด-19 บนพื้นฐานหลักปรัชญาเศรษฐกิจพอเพียง ชื่อวารสาร : คณะมนุษยศาสตร์และสังคมศาสตร์ มหาวิทยาลัยราชภัฏธนบุรี ระหว่างวันที่ : กันยายน-ธันวาคม 2564 ISSN : 2672-9059 (Online) ISSN : 2630-0834 (Print) จัดทำโดย : มหาวิทยาลัยราชภัฏธนบุรี โดย ผู้ช่วยศาสตราจารย์เมธี ทรัพย์ประสพโชค</p> <p>2.3 บทความวิจัย เรื่อง การคุ้มครองสิทธิของเจ้าหน้าที่รัฐที่ล้มละลาย ชื่อวารสาร : วารสารวิชาการ มหาวิทยาลัยราชภัฏพระนคร ปีที่ 5 ฉบับที่ 2 ระหว่างวันที่ : กรกฎาคม-ธันวาคม 2564 ISSN : 2586-9450 (Print) ISSN : 2697-4290 (Online) จัดทำโดย : มหาวิทยาลัยราชภัฏพระนคร โดย ผู้ช่วยศาสตราจารย์ภิญญาพัชญ์ ทิบบงษา</p> <p>2.4 บทความวิจัย เรื่อง การพัฒนาบทเรียนสำเร็จรูปอิเล็กทรอนิกส์เพื่อพัฒนาผลสัมฤทธิ์ทางการเรียนรู้ภาษาไทย ของนักเรียนที่มีความบกพร่องทางการเห็น ชื่อวารสาร : วารสารศึกษาศาสตร์ มสธ.ระหว่างวันที่ : กรกฎาคม-ธันวาคม 2564 ISSN : 2697-6234 จัดทำโดย : มหาวิทยาลัยสุโขทัยธรรมิกราช โดย ผู้ช่วยศาสตราจารย์กมลพัทธ์ ใจเอือกเย็น</p>

ยุทธศาสตร์มหาวิทยาลัย/เป้าประสงค์/ ตัวชี้วัดกลยุทธ์	ค่าเป้าหมาย	ผลการดำเนินงาน	ผลการดำเนินงานของตัวชี้วัด
			<p>2.5 บทความวิจัย เรื่อง รูปแบบการจัดการจัดการเรียนรู้พระพุทธศาสนาในสถาบันอุดมศึกษา ชื่อวารสาร : วารสารสันติศึกษาปริทรรศน์ มจร. ปีที่ 9 ฉบับที่ 7 ระหว่างวันที่ : พฤศจิกายน-ธันวาคม 2564 ISSN : 2539-6765 จัดทำโดย : มหาวิทยาลัยมหาจุฬาลงกรณราชวิทยาลัย โดย ผู้ช่วยศาสตราจารย์ณัฐพงษ์ มะลิซ้อน</p> <p>2.6 บทความวิจัย เรื่อง ศักยภาพของดัชนีภูมิสารสนเทศจากข้อมูลดาวเทียมรายละเอียดสูงของประเทศไทย ชื่อวารสาร : วารสารวิชาการ มหาวิทยาลัยราชภัฏพระนคร ปีที่ 12 ฉบับที่ 2 ระหว่างวันที่ : กรกฎาคม-ธันวาคม 2564 ISSN : 2228-8473 (Print) ISSN : 2697-4290 (Online) จัดทำโดย : มหาวิทยาลัยราชภัฏพระนคร โดย ผู้ช่วยศาสตราจารย์ อุเทน ทองทิพย์</p> <p>2.7 บทความวิจัย เรื่อง การพัฒนาการออกเสียงพยัญชนะภาษาอังกฤษที่เป็นปัญหา โดยการใช้ชุดฝึกการออกเสียงภาษาอังกฤษในรายวิชาสัทศาสตร์ภาษาอังกฤษ วารสารพัฒนาการเรียนการสอน มหาวิทยาลัยรังสิต ปีที่ 15 ฉบับที่ 2 โดย ผู้ช่วยศาสตราจารย์ปรารถนา ผดุงพจน์</p> <p>2.8 บทความวิจัย เรื่อง มาตรการทางกฎหมายในการคุ้มครองสิทธิเสรีภาพของประชาชนในการสังคีตของพนักงานอัยการตามรัฐธรรมนูญแห่งราชอาณาจักรไทย พ.ศ. 2560 ชื่อวารสาร : วารสารวิชาการ มหาวิทยาลัยราชภัฏพระนคร ปีที่ 12 ฉบับที่ 2 ระหว่างวันที่ กรกฎาคม-ธันวาคม 2564 ISSN : 2228-8473 (Print) ,2651-236X (Online) จัดทำโดย : มหาวิทยาลัยราชภัฏพระนคร โดย ผู้ช่วยศาสตราจารย์ณัฐดนัย สุภัทรากุล</p> <p>2.9 บทความวิจัย เรื่อง ลักษณะการปนภาษาอังกฤษ ที่ใช้ในการปฏิบัติงานของพนักงานโรงแรม จังหวัดนนทบุรี ชื่อวารสาร : วารสารวิชาการ มหาวิทยาลัยหอการค้าไทย ปีที่ 41 ฉบับที่ 4 ระหว่างวันที่ : ตุลาคม-ธันวาคม 2564 ISSN : 2673-0057 จัดทำโดย : มหาวิทยาลัยหอการค้าไทย โดย อาจารย์ศรารุณี บุญรักษา</p> <p>2.10 บทความวิจัย เรื่อง ประสิทธิภาพการให้บริการจัดเก็บขยะมูลฝอยเพื่อสร้างความเป็นพลเมือง ชื่อวารสาร : วารสารวิชาการ มหาวิทยาลัยราชภัฏพระนคร ปีที่ 12 ฉบับที่ 2 ระหว่างวันที่ กรกฎาคม-ธันวาคม 2564 ISSN : 2228-8473 (Print) ,2651-236X (Online) จัดทำโดย : มหาวิทยาลัยราชภัฏพระนคร โดย อาจารย์อัจฉรา ประไพพัทธ์</p>

ยุทธศาสตร์มหาวิทยาลัย/เป้าประสงค์/ ตัวชี้วัดกลยุทธ์	ค่าเป้าหมาย	ผลการดำเนินงาน	ผลการดำเนินงานของตัวชี้วัด
			<p>2.11 บทความวิจัย เรื่อง การประยุกต์เทคโนโลยีภูมิสารสนเทศเพื่อวิเคราะห์ศักยภาพเชิงพื้นที่ที่เหมาะสมสำหรับการปลูกมะม่วง ยายกล้า จังหวัดนนทบุรี ชื่อวารสาร : วารสารวิชาการ มหาวิทยาลัยราชภัฏพระนคร ปีที่ 12 ฉบับที่ 2 ระหว่างวันที่ กรกฎาคม-ธันวาคม 2564 ISSN : 2228-8473 (Print) ,2651-236X (Online) จัดทำโดย : มหาวิทยาลัยราชภัฏพระนคร โดย อาจารย์ภราดร กาญจนสุธรรม</p> <p>2.12 บทความวิจัย เรื่อง การจัดการผลผลิตทางการเกษตรในพื้นที่ตำบลบ้านนา อำเภอบ้านนา จังหวัดนครนายก ชื่อวารสาร : วารสารสถาบันวิจัยและพัฒนา มหาวิทยาลัยราชภัฏบ้านสมเด็จเจ้าพระยา ปีที่ 6 ฉบับที่ 2 ระหว่างวันที่ : กรกฎาคม-ธันวาคม 2564 ISSN : 2465-4523 จัดทำโดย : มหาวิทยาลัยราชภัฏบ้านสมเด็จ โดย ผู้ช่วยศาสตราจารย์พลยม สิ้นหนังสือ</p> <p>2.13 บทความวิจัย เรื่อง สถาบันรัฐสภาตามบทบัญญัติ ของรัฐธรรมนูญแห่งราชอาณาจักรไทย พุทธศักราช 2560 กับการพัฒนาการเมืองภายใต้ระบบประชาธิปไตยแบบรัฐสภา อันมีพระมหากษัตริย์ทรงเป็นประมุข ชื่อวารสาร : วารสารสถาบันวิจัยและพัฒนา มหาวิทยาลัยราชภัฏบ้านสมเด็จเจ้าพระยา ปีที่ 6 ฉบับที่ 2 ระหว่างวันที่ : กรกฎาคม-ธันวาคม 2564 ISSN : 2465-4523 จัดทำโดย : มหาวิทยาลัยราชภัฏบ้านสมเด็จ โดยผู้ช่วยศาสตราจารย์ชนะศึก วิเศษชัย</p> <p>2.14 บทความวิจัย เรื่อง การพัฒนาศูนย์การเรียนรู้นวัตกรรม ชื่อวารสาร : วารสารสถาบันวิจัยและพัฒนา มหาวิทยาลัยราชภัฏบ้านสมเด็จเจ้าพระยา ปีที่ 6 ฉบับที่ 2 ระหว่างวันที่ : กรกฎาคม-ธันวาคม 2564 ISSN : 2465-4523 จัดทำโดย : มหาวิทยาลัยราชภัฏบ้านสมเด็จ โดย ผู้ช่วยศาสตราจารย์พัชรี กล่อมเมือง</p> <p>2.15 บทความวิจัย เรื่อง ภาพสะท้อนสังคมและวัฒนธรรมที่ปรากฏในเรื่องสั้นหนังสือวันเด็กแห่งชาติ ชื่อวารสาร : วารสารศรีนครินทร์วิโรฒวิจัยและพัฒนา (สาขามนุษยศาสตร์และสังคมศาสตร์) ปีที่ 13 ฉบับที่ 26 ระหว่างวันที่ : กรกฎาคม-ธันวาคม 2564 ISSN : 0857-5290 จัดทำโดย : มหาวิทยาลัยศรีนครินทร์วิโรฒ โดยอาจารย์ภาวิณี พนมวัน ณ อยุธยา</p> <p>2.16 บทความวิจัย เรื่อง ข้อเสนอแนะบางประการในการป้องกันการทารุณกรรมสัตว์ตามพระราชบัญญัติป้องกันการทารุณกรรม และการจัดสวัสดิการสัตว์ พ.ศ.2557 ชื่อวารสาร : วารสารวิจัยราชภัฏพระนคร สาขามนุษยศาสตร์และ</p>

ยุทธศาสตร์มหาวิทยาลัย/เป้าประสงค์/ ตัวชี้วัดกลยุทธ์	ค่าเป้าหมาย	ผลการดำเนินงาน	ผลการดำเนินงานของตัวชี้วัด
			<p>สังคมศาสตร์ ปีที่ 16 ฉบับที่ 2 ระหว่างวันที่ : กรกฎาคม-ธันวาคม 2564 ISSN : 2286-7171 (Print) ISSN : 2674-9024 (online) จัดทำโดย : มหาวิทยาลัยราชภัฏพระนคร โดย อาจารย์พิชญ์สินี ศรีสวัสดิ์</p> <p>2.17 บทความวิจัย เรื่อง รูปแบบการพัฒนาคุณภาพชีวิตเกษตรกรด้วยเกษตรแบบยั่งยืน ชื่อวารสาร : วารสารมหาจุฬานาครธรรมสาร มหาจุฬาลงกรณราชวิทยาลัย วิทยาเขตนครศรีธรรมราช ปีที่ 8 ฉบับที่ 11ระหว่างวันที่ : พฤษภาคม 2564 ISSN : 2586-923x (Print) (online) 2630-0362 จัดทำโดย : มหาจุฬาลงกรณราชวิทยาลัย วิทยาเขตนครศรีธรรมราช โดย รองศาสตราจารย์วณิษา ศิริวรสกุล</p> <p>2.18 บทความวิจัย เรื่อง Alienation in the Game of Chance Under Capitalism ชื่อวารสาร : Manusya ปีที่ 25 ฉบับที่ 1 ระหว่างวันที่ : 2565 ISSN : 0859-9920 จัดทำโดย : จุฬาลงกรณ์มหาวิทยาลัย ประเทศไทย โดยผู้ช่วยศาสตราจารย์อินทิรา จารุจินดา</p> <p>2.19 บทความวิจัย เรื่อง วิเคราะห์ข้อกฎหมายเกี่ยวกับหลักกรรมมาภิบาลและการมีส่วนได้เสียของคณะกรรมการสรรหาอธิการบดีมหาวิทยาลัยราชภัฏ ชื่อวารสาร : วารสารวิชาการมหาวิทยาลัยราชภัฏพระนคร สาขามนุษยศาสตร์และสังคมศาสตร์ ปีที่ 13 ฉบับที่ 1 ระหว่างวันที่ : มกราคม-มิถุนายน พ.ศ.2565 ISSN : 2228-8473 (Print) ISSN 2651-236X (online) จัดทำโดย : มหาวิทยาลัยราชภัฏพระนคร โดยผู้ช่วยศาสตราจารย์ ภัณญาพัชญ์ ดิบวงษา</p> <p>2.20 บทความวิจัย เรื่อง การวิเคราะห์เปรียบเทียบปัจจัยส่วนบุคคลกับความเครียดของนักศึกษา คณะมนุษยศาสตร์และสังคมศาสตร์ มหาวิทยาลัยราชภัฏพระนคร กรุงเทพมหานคร ชื่อวารสาร : วารสารวิชาการมหาวิทยาลัยราชภัฏพระนคร สาขามนุษยศาสตร์และสังคมศาสตร์ ปีที่ 13 ฉบับที่ 1 ระหว่างวันที่ : มกราคม-มิถุนายน พ.ศ.2565 ISSN : 2228-8473 (Print) ISSN 2651-236X (online) จัดทำโดย : มหาวิทยาลัยราชภัฏพระนคร โดยผู้ช่วยศาสตราจารย์วีรพล วีรพลางกูร</p> <p>2.21 บทความวิจัย เรื่อง การพัฒนาเทคโนโลยีการผลิตพืชอินทรีย์ในพื้นที่ตำบลบ้านนา อำเภอบ้านนา จังหวัดนครนายก ชื่อวารสาร : วารสารสถาบันวิจัยและพัฒนา มหาวิทยาลัยราชภัฏบ้านสมเด็จเจ้าพระยา ปีที่ 7 ฉบับที่ 1</p>

ยุทธศาสตร์มหาวิทยาลัย/เป้าประสงค์/ ตัวชี้วัดกลยุทธ์	ค่าเป้าหมาย	ผลการดำเนินงาน	ผลการดำเนินงานของตัวชี้วัด
			<p>ระหว่างวันที่ : มกราคม-มิถุนายน 2565 ISSN : 2465-4523 จัดทำโดย : สถาบันวิจัยและพัฒนา มหาวิทยาลัยราชภัฏบ้านสมเด็จเจ้าพระยา โดย อาจารย์ณัฏฐา เกิดทรัพย์</p> <p>2.22 บทความวิจัย เรื่อง การสร้างสรรค์ต้นแบบผลงานศิลปะจัดวางกับสภาพแวดล้อมต่อการสร้างเอกลักษณ์ท้องถิ่นของหมู่บ้านเนินสะอาด ชื่อวารสาร : วารสารวิจัยราชภัฏพระนคร สาขามนุษยศาสตร์และสังคมศาสตร์ ปีที่ 17 ฉบับที่ 1 ระหว่างวันที่ : มกราคม-มิถุนายน 2565 ISSN : 2286-7171 จัดทำโดย : มหาวิทยาลัยราชภัฏพระนคร โดย อาจารย์พีรติ จึงประกอบ</p> <p>2.23 บทความวิจัย เรื่อง The Sufficiency Economy Philosophy towards the Local Development Planning Model ชื่อวารสาร : International Journal of Special Education No.3 Vol.37 ระหว่างวันที่ : 2022 ISSN : 0827-3383 จัดทำโดย : Political Science Association of Kasetsart Universityประเทศ : ไทย โดย ผู้ช่วยศาสตราจารย์สีบวงส์ กาหวงศ์</p> <p>2.24 บทความวิจัย เรื่อง การสร้างสรรค์การแสดงประกอบแสง สี เสียง ชุด เมืองบูรณทวารวดี เรื่องเล่าวิถีชนดงละคร ชื่อวารสาร : Journal of Roi Kaensarn ปีที่ 7 ฉบับที่ 6 ระหว่างวันที่ : มิถุนายน 2565 ISSN : 2697-5033 จัดทำโดย : ศูนย์พัฒนาการเรียนรู้สมัยใหม่ บจก.พัฒนาการเรียนรู้สมัยใหม่ โดย ผู้ช่วยศาสตราจารย์ธีรดา นุ่มเจริญ</p> <p>2.25 บทความวิจัย เรื่อง ปัจจัยที่ส่งผลต่อการทำงานวิจัยของอาจารย์คณะมนุษยศาสตร์และสังคมศาสตร์ มหาวิทยาลัยราชภัฏพระนคร ชื่อวารสาร : วารสารวิชาการ คณะมนุษยศาสตร์และสังคมศาสตร์ มหาวิทยาลัยราชภัฏพระนคร ปีที่ 6 ฉบับที่ 1 ระหว่างวันที่ : มกราคม-มิถุนายน 2565 ISSN : 2586-9450 จัดทำโดย : มหาวิทยาลัยราชภัฏพระนคร โดย นางสาวสุอังคณา ม่วงยัง</p> <p>3. คณะวิทยาศาสตร์และเทคโนโลยี มีจำนวนบทความที่ตีพิมพ์และเผยแพร่ในวารสารวิชาการระดับชาติและนานาชาติ จำนวน 13 บทความ</p>

ยุทธศาสตร์มหาวิทยาลัย/เป้าประสงค์/ ตัวชี้วัดกลยุทธ์	ค่าเป้าหมาย	ผลการดำเนินงาน	ผลการดำเนินงานของตัวชี้วัด
			<p>3.1 บทความวิจัย เรื่อง Development and characterization of crackers substitution of wheat flour with jellyfish ชื่อวารสาร : Frontier in Nutrition ระหว่างวันที่ : December 2021 ISSN : 2296-861X จัดทำโดย : Frontiers Media S.A. โดย ผู้ช่วยศาสตราจารย์สุชาติ ไม้สนธิ์</p> <p>3.2 บทความวิจัย เรื่อง Tapioca starch/PVA plastic films with water hyacinth powders: enhanced stability in direct contact with moisture ชื่อวารสาร : การประชุมวิชาการระดับนานาชาติ ในการประชุม Applied Physics and Materials Application & Magnetism and Ferroelectrics (ICAPMA- JMAG 2021) ณ สวมนงนุช พัทยา จังหวัดชลบุรี ระหว่างวันที่ : 1-4 ธันวาคม 2564 จัดทำโดย : AcerS-Thailand Chapter team, I-Stem and IEEE-MagSoc-Thailand Chapter โดย อาจารย์เจริญพร โชคบริบาล</p> <p>3.3 บทความวิจัย เรื่อง Room temperature deposition of crystalline thin films by DC reactive magnetron sputtering ชื่อวารสาร : Materials Today: Proceedings ฉบับที่ 47 ระหว่างวันที่ : พ.ศ. 2564 ISSN : 22147853 จัดทำโดย : Elsevier Ltd. สหราชอาณาจักร โดย ผู้ช่วยศาสตราจารย์วุฒิชัย แพงงาม</p> <p>3.4 บทความวิจัย เรื่อง การปรับตัวของประชาชนวิถีใหม่ในสถานการณ์การระบาดของโรค โควิด-19 จังหวัดนนทบุรี ชื่อวารสาร : วารสารวิจัยราชภัฏพระนคร สาขามนุษยศาสตร์และสังคมศาสตร์ ปีที่ 12 ฉบับที่ 1 ระหว่างวันที่ : กรกฎาคม – ธันวาคม 2564 ISSN : 2228-8473 (Print), 2651–236X (Online) จัดทำโดย : มหาวิทยาลัยราชภัฏพระนคร โดย อาจารย์โสธรรมา เครือเมฆ</p> <p>3.5 บทความวิจัย เรื่อง การพัฒนาผลิตภัณฑ์ชุมชนจากเครื่องจักสานไม้ไผ่ตกแต่งผ้าขาวม้าสู่พาณิชย์ ชุมชนวัฒนธรรมไทยเวียงคี่รีวัน จังหวัดนครนายก ชื่อวารสาร : วารสารวณิฆองแหกรพุทธศาสตร์ปริทรรศน์ ปีที่ 8 ฉบับที่ 2 ระหว่างวันที่ : กรกฎาคม – ธันวาคม 2564 ISSN : 2465-3683 ISSN (Online): 2730-3098 จัดทำโดย : บัณฑิตศึกษา มหาวิทยาลัยมหาจุฬาลงกรณราชวิทยาลัย วิทยาเขตสุรินทร์ โดย อาจารย์โสธรรมา เครือเมฆ</p> <p>3.6 บทความวิจัย เรื่อง Effects of Reaction Time on Degree of Substitution and Morphology of Carboxymethyl Cellulose extracted from Banana peel ชื่อวารสาร : Journal of Physics: Conference Series (JPCS) ปีที่ 2022 ฉบับที่</p>

ยุทธศาสตร์มหาวิทยาลัย/เป้าประสงค์/ ตัวชี้วัดกลยุทธ์	ค่าเป้าหมาย	ผลการดำเนินงาน	ผลการดำเนินงานของตัวชี้วัด
			<p>2175 ระหว่างวันที่ : February 2022 ISSN : 1742-6596 (Print) ISSN : 1742-6588 (online) จัดทำโดย : IOP Publishing ประเทศ United Kingdom โดย อาจารย์วรวิดี สุขชัยยะ</p> <p>3.7 บทความวิจัย เรื่อง Evaluation of Antioxidant Activities and Tyrosinase Inhibitory Effects of Ginkgo biloba Tea Extract ชื่อวารสาร : The Scientific World Journal ปีที่ 2022 ฉบับที่ 2022 ระหว่างวันที่ : March 2022 ISSN : 2356-6140 (Print) ISSN : 1537-744X (Online) จัดทำโดย : Hindawi Limited ประเทศ Egypt โดย ผู้ช่วยศาสตราจารย์ พงศธร กล่อมสกุล</p> <p>3.8 บทความวิจัย เรื่อง Effect of Sb2O3 Addition on Properties of BaTiO3Ceramics ชื่อวารสาร : Integrated Ferroelectrics ปีที่ 224 ฉบับที่ 1 ระหว่างวันที่ : April 2022 ISSN : 10584587 (Print) ISSN : 16078489 (Online) จัดทำโดย : Taylor & Francis Ltd ประเทศ United Kingdom โดย อาจารย์สุรชาติพิทย์ ทองเล่</p> <p>3.9 บทความวิจัย เรื่อง Effect of short-term anoxia chlorophyll and sensory attributes of 'See-Thong' carambola fruit ชื่อวารสาร : Acta Horticulturae ฉบับที่ 1336 ระหว่างวันที่ : March 2022 ISSN : 0567-7572 (Print) ISSN : 2406-6168 (Online) จัดทำโดย : International Society for Horticultural Science ประเทศ Belgium โดย ผู้ช่วยศาสตราจารย์ประกายดาว ยิ่งสง่า</p> <p>3.10 บทความวิจัย เรื่อง การสร้างเสริมสุขภาพผู้สูงอายุด้วยการมีส่วนร่วมของชุมชน ชื่อวารสาร : ศึกษาศาสตร์ปริทัศน์ ปีที่ 37 ฉบับที่ 1 ระหว่างวันที่ : มกราคม – เมษายน 2565 ISSN : 0125-6203 จัดทำโดย : คณะศึกษาศาสตร์ มหาวิทยาลัยเกษตรศาสตร์ โดย ผู้ช่วยศาสตราจารย์อะเคื้อ กุลประสูติติก</p> <p>3.11 บทความวิจัย เรื่อง การปรับตัวของเกษตรกรผู้ปลูกมะยงชิดจังหวัดนครนายกต่อการเปลี่ยนแปลงสภาพ ชื่อวารสาร : วารสารวิจัยราชภัฏพระนคร สาขาวิทยาศาสตร์และเทคโนโลยี ปีที่ 16 ฉบับที่ 2 ระหว่างวันที่ : กรกฎาคม-ธันวาคม ปี พ.ศ. 2564 ISSN : ISSN 1905-4963 (Print) ISSN : 2672-9296 (Online) จัดทำโดย : มหาวิทยาลัยราชภัฏพระนคร โดย อาจารย์ศศิมา พักคง</p>

ยุทธศาสตร์มหาวิทยาลัย/เป้าประสงค์/ ตัวชี้วัดกลยุทธ์	ค่าเป้าหมาย	ผลการดำเนินงาน	ผลการดำเนินงานของตัวชี้วัด
			<p>3.12 บทความวิจัย เรื่อง การพัฒนารูปแบบความรู้ด้านสุขภาพเพื่อเสริมสร้างพฤติกรรมสุขภาพตามหลัก 3อของผู้สูงอายุ ชื่อวารสาร : Journal of Roi Kaensam Academi ปีที่ 7 ฉบับที่ 4 ระหว่างวันที่ : เมษายน 2565 ISSN : 2697-5033 จัดทำโดย : คณะศึกษาศาสตร์ มหาวิทยาลัยเกษตรศาสตร์ โดย ผู้ช่วยศาสตราจารย์โสภณา จีรวงศ์นุสรณ์</p> <p>3.13 บทความวิจัย เรื่อง การพัฒนาระบบสารสนเทศสำหรับศูนย์การเรียนรู้สมุนไพรเพื่อการดูแลสุขภาพตนเองของคนในชุมชนตำบลปากพลี อำเภอปากพลี จังหวัดนครนายก ชื่อวารสาร : วารสารวิชาการ มหาวิทยาลัยราชภัฏอุตรดิตถ์ ปีที่ 17 ฉบับที่ 1 ระหว่างวันที่ : มกราคม-มิถุนายน ปี พ.ศ. 2565 ISSN : 1686 4409 (print),2561 1207 (online) จัดทำโดย : มหาวิทยาลัยราชภัฏอุตรดิตถ์ โดย อาจารย์นัฐพงศ์ ส่งเนียม</p> <p>4. วิทยาลัยการฝึกหัดครู มีจำนวนบทความที่ตีพิมพ์และเผยแพร่ในวารสารวิชาการระดับชาติและนานาชาติ จำนวน 6 บทความ</p> <p>4.1 บทความวิจัย เรื่อง การตระหนักรู้ในการใช้สื่อออนไลน์ของเด็กและเยาวชนชุมชนริมคลองลาดพร้าว ชื่อวารสาร : วารสารการบริหารนิเทศศาสตร์ ปีที่ 7 ฉบับที่ 10 ระหว่างวันที่ ตุลาคม 2564 ISSN : 2697-6161 จัดทำโดย : เครือข่ายส่งเสริมการวิจัยและนวัตกรรมทางสังคมศาสตร์ โดย อาจารย์อชชุตติ เตียมธรรม</p> <p>4.2 บทความวิจัย เรื่อง การเสริมสร้างสมรรถนะทางวิทยาศาสตร์และเจตคติต่อสะเต็มศึกษาสำหรับนักศึกษาวิชาชีพครู สาขาวิชาวิทยาศาสตร์ทั่วไปด้วยรูปแบบการจัดการเรียนรู้วิทยาศาสตร์ตาม แนวสะเต็มศึกษา ชื่อวารสาร : วารสารวิชาการ มหาวิทยาลัยราชภัฏพระนคร ปีที่ 12 ฉบับที่ 2 ระหว่างวันที่ : กรกฎาคม-ธันวาคม 2564 ISSN : 2228-8473 (Print) ISSN : 2651-236X (Online) จัดทำโดย : มหาวิทยาลัยราชภัฏพระนคร โดย อาจารย์อภิชาติ พยัคฆิน</p> <p>4.3 บทความวิจัย เรื่อง การจัดการเรียนรู้แบบเน้นงานปฏิบัติเพื่อพัฒนาความสามารถในการพูดภาษาอังกฤษสำหรับนักศึกษาวิทยาลัยการฝึกหัดครู มหาวิทยาลัยราชภัฏพระนคร ชื่อวารสาร : วารสารวิชาการ มหาวิทยาลัยราชภัฏพระนคร ปีที่ 12 ฉบับที่ 2 ระหว่างวันที่ : กรกฎาคม-ธันวาคม 2564 ISSN : 2228-8473 (Print) ISSN : 2651-236X (Online) จัดทำโดย : มหาวิทยาลัยราชภัฏพระนคร โดย อาจารย์พิชามญช์ จำรัสศรี</p>

ยุทธศาสตร์มหาวิทยาลัย/เป้าประสงค์/ ตัวชี้วัดกลยุทธ์	ค่าเป้าหมาย	ผลการดำเนินงาน	ผลการดำเนินงานของตัวชี้วัด
			<p>4.4 บทความวิจัย เรื่อง Model of Developing Teachers Competencies in The Bangkok Metropolitan Administration base on Active Learning Design for students to Thailand 4.0 ชื่อวารสาร : Creative Education ปีที่ 13 ฉบับที่ 5 ระหว่างวันที่ : May 2022 ISSN : 2151-4755 (Print) ISSN : 2151-4771 (online) จัดทำโดย : Scientific Research An Academic Publisher ประเทศ สหรัฐอเมริกา โดย อาจารย์นันทวรรณ แก้วโชติ</p> <p>4.5 บทความวิชาการ เรื่อง การเสริมสร้างสมรรถนะครูไทย กับการศึกษาไทย 4.0 ชื่อวารสาร : วารสารศิลปศาสตร์ราชชมงคลสุวรรณภูมิ ปีที่ 4 ฉบับที่ 1 ระหว่างวันที่ : มกราคม – เมษายน 2565 ISSN : 2730-1982 (Online) โดย อาจารย์ณัฐกานต์ เรือนคำ</p> <p>4.6 บทความวิจัย เรื่อง การพัฒนารูปแบบการบริหารจัดการด้านสิ่งแวดล้อมห้องปฏิบัติการ วิทยาศาสตร์ในโรงเรียนสาธิตมหาวิทยาลัยราชภัฏ ชื่อวารสาร : Journal of Modern Learning Development ปีที่ 7 ฉบับที่ 2 ระหว่างวันที่ : มีนาคม 2565 ISSN : 2673-074X (Print) ISSN : 2697-455X (Online) จัดทำโดย : ศูนย์พัฒนาการเรียนรู้สมัยใหม่ โดย นางสาวทัศนีย์ บุตรราช</p> <p>5. คณะวิทยาการจัดการ มีจำนวนบทความที่ตีพิมพ์และเผยแพร่ในวารสารวิชาการระดับชาติและนานาชาติ จำนวน 7 บทความ</p> <p>5.1 บทความวิจัย เรื่อง รูปแบบการผสมผสานวิธีการจัดการเรียนรู้พระราชปณิธานและศาสตร์พระราชทานเพื่อการจัดการเรียนการสอนของคณาจารย์ด้านบริหารธุรกิจ คณะวิทยาการจัดการมหาวิทยาลัยราชภัฏพระนคร ชื่อวารสาร : วารสารเทคโนโลยี ภาคใต้ ปีที่ 14 ฉบับที่ 2 ระหว่างวันที่ กรกฎาคม – ธันวาคม พ.ศ. 2564 ISSN : 1906-0807 (Print), 2539-7281 (Online) จัดทำโดย : วิทยาลัยเทคโนโลยีภาคใต้ (เอสซีที) จ.นครศรีธรรมราช โดย ผู้ช่วยศาสตราจารย์ไพโรจน์ บุตรชิววัน</p> <p>5.2 บทความวิจัย เรื่อง การติดตามผลกระทบของการมีส่วนร่วมในการผลิตสื่อ เพื่อการเรียนรู้จริยธรรมวิชาชีพ สื่อสารมวลชน ชื่อวารสาร : วารสาร มจร สังคมศาสตร์ปริทรรศน์ ปีที่ 10 ฉบับที่ 3 ระหว่างวันที่ กรกฎาคม – กันยายน</p>

ยุทธศาสตร์มหาวิทยาลัย/เป้าประสงค์/ ตัวชี้วัดกลยุทธ์	ค่าเป้าหมาย	ผลการดำเนินงาน	ผลการดำเนินงานของตัวชี้วัด
			<p>พ.ศ. 2564 ISSN : 2287-0121 (Print), 2673-0782 (Online) จัดทำโดย : บัณฑิตศึกษา ภาควิชารัฐศาสตร์ คณะสังคมศาสตร์ มหาวิทยาลัยมหาจุฬาลงกรณราชวิทยาลัย โดย ผู้ช่วยศาสตราจารย์ไสรยา งามสนิท</p> <p>5.3 บทความวิจัย เรื่อง การจัดการชุมชนบนพื้นฐานปรัชญาของเศรษฐกิจพอเพียงของหมู่บ้านหนองหัวลิงในตำบลหนองแสง อำเภอบางพลี จังหวัดนครนายก ชื่อวารสาร : วารสารวิชาการคณะมนุษยศาสตร์และสังคมศาสตร์ มหาวิทยาลัยราชภัฏพระนคร ปีที่ 5 ฉบับที่ 2 ระหว่างวันที่ : กรกฎาคม - ธันวาคม พ.ศ. 2564 ISSN : 2586-9450 (Print), 2697-4290 (Online) จัดทำโดย : มหาวิทยาลัยราชภัฏพระนคร โดย อาจารย์โรจน์ พิริยะเวชากุล</p> <p>5.4 บทความวิจัย เรื่อง Participatory Communication Model Based on Culture and Heritage Identity to Enhance the Community-Based Tourism in Pakplee District, Nakhon Nayok Province Thailand ชื่อวารสาร : วารสาร Turkish Journal of Physiotherapy and Rehabilitation ปีที่ 32 ฉบับที่ 3 ระหว่างวันที่ : ธันวาคม พ.ศ. 2564 ISSN : 2651-4451 (Print), 2651-446X (Online) จัดทำโดย : Turkish Physiotherapy Association โดย รองศาสตราจารย์ณัฐนันท์ วิริยะวิทย์</p> <p>5.5 บทความวิจัย เรื่อง การพัฒนารูปแบบสื่อประชาสัมพันธ์เพื่อการท่องเที่ยววิถีถิ่นริมคลอง เขตลาดกระบัง กรุงเทพมหานคร ชื่อวารสาร : วารสารชุมชนวิจัย ปีที่ 15 ฉบับที่ 4 ระหว่างวันที่ : ตุลาคม - ธันวาคม พ.ศ. 2564 ISSN : 2286-9581 จัดทำโดย : มหาวิทยาลัยราชภัฏนครราชสีมา โดย ผู้ช่วยศาสตราจารย์ปัทมา สารสุข</p> <p>5.6 บทความวิจัย เรื่อง บทความวิจัย เรื่อง การพัฒนารูปแบบการจัดการศึกษาแบบสหกิจศึกษาของสาขาวิชาจัดการทรัพยากรมนุษย์คณะวิทยาการจัดการมหาวิทยาลัยราชภัฏพระนคร ชื่อวารสาร : วารสารสันติศึกษาปริทรรศน์ มจร. ปีที่ 10 ฉบับที่ 1 ระหว่างวันที่ : มกราคม - กุมภาพันธ์ 2565 ISSN : 2539-6765 (online) จัดทำโดย : มหาวิทยาลัยมหาจุฬาลงกรณราชวิทยาลัย โดย ผู้ช่วยศาสตราจารย์กาญจนา จินดานิล</p> <p>5.7 บทความวิจัย เรื่อง บทความวิชาการ เรื่อง บริบทของการบริหารการตลาดสมัยใหม่ภายใต้แนวคิดการทำงานแบบบอโจล์ ชื่อวารสาร : วารสารบริหารธุรกิจศรีนครินทรวิโรฒ ปีที่ 12 ฉบับที่ 2 ระหว่างวันที่ : กรกฎาคม - ธันวาคม</p>

ยุทธศาสตร์มหาวิทยาลัย/เป้าประสงค์/ ตัวชี้วัดกลยุทธ์	ค่าเป้าหมาย	ผลการดำเนินงาน	ผลการดำเนินงานของตัวชี้วัด
			2564 ISSN : 2228-9658 (Print) ISSN : 2697-5009 (Online) จัดทำโดย : ศูนย์การจัดการหลักสูตรระดับบัณฑิตศึกษาคณะบริหารธุรกิจเพื่อสังคมมหาวิทยาลัยศรีนครินทรวิโรฒ โดย อาจารย์อังคาร คະชาวังศรี
ตัวชี้วัดที่ 26 จำนวนชุมชน/ท้องถิ่นที่ อววน. เข้าไปช่วยพัฒนา	12 ชุมชน	15 ชุมชน ✓	<p>26) จำนวนชุมชน/ท้องถิ่นที่ อววน. เข้าไปช่วยพัฒนา 6 ชุมชน ดังนี้</p> <p>1. คณะเทคโนโลยีอุตสาหกรรม มีชุมชน/ท้องถิ่นที่ อววน. เข้าไปช่วยพัฒนา จำนวน 2 ชุมชน ดังนี้</p> <p>1.1 สร้างและติดตั้งชุดสาธิตระบบผลิตก๊าซชีวภาพต้นแบบ เพื่อใช้ในการศึกษาวิจัยในโครงการนวัตกรรมการควบคุมก๊าซไฮโดรเจนซัลไฟด์ จากกระบวนการผลิตก๊าซชีวภาพ โดยเข้าไปช่วยพัฒนา จำนวน 1 ชุมชน คือ ฟาร์มสุกรมานพ 1 ต.ท่ามะนาว อ.ชัยบาดาล จ.ลพบุรี</p> <p>1.2 กิจกรรมการพัฒนาเทคโนโลยีในการจัดการผลิตภัณฑ์ชุมชนเพื่อคุณภาพชีวิตและยกระดับรายได้ของชุมชนท่าทราย ให้ยั่งยืนตามแนวทางไทยแลนด์ 4.0 ณ ชุมชนท่าทราย อำเภอเมือง จังหวัดนครนายก</p> <p>2. คณะวิทยาศาสตร์และเทคโนโลยี มีชุมชน/ท้องถิ่นที่ อววน. เข้าไปช่วยพัฒนา จำนวน 6 ชุมชน ดังนี้</p> <p>2.1 โรงเรียนบ้านหนองปลาไหล ตำบลท่าดินดำ อำเภอชัยบาดาล จังหวัดลพบุรี จำนวน 1 ชุมชน จากผลการดำเนินกิจกรรมผลิตภัณฑ์กันแมลงจากสารสกัดน้ำมันหอมระเหยจากผิวมะกรูด</p> <p>2.2 กลุ่มทอเสื่อกกบ้านท่าดินดำ ตำบลท่าดินดำ อำเภอชัยบาดาล จังหวัดลพบุรี จำนวน 1 ชุมชน จากผลการดำเนินงานกิจกรรมผลิตภัณฑ์ของใช้จากเส้นใยกอกย้อมสีธรรมชาติ</p> <p>2.3 วิสาหกิจชุมชนคนทำหมอนไม้ฝรั่งซบลังกา และ วิสาหกิจชุมชน 9 เกษตรธรรมชาติ ทานตะวันทองลพบุรี จำนวน 2 ชุมชน จากผลการดำเนินงานกิจกรรมการทำแห้งและวิธีการบรรจุผงสมุนไพรชายขาว ขมิ้น และฟ้าทะลายโจร</p> <p>2.4 กลุ่มวิสาหกิจชุมชนแปรรูปกล้วยหอมทองในตำบลบางขุน อำเภอบางกรวย จังหวัดนนทบุรี จำนวน 1 ชุมชน จากผลการพัฒนาสูตรผลิตภัณฑ์อาหาร จำนวน 3 ผลิตภัณฑ์ ได้แก่ เค้กกล้วยหอมเพื่อสุขภาพ ธัญพืชอบกรอบเสริมกล้วยฉาบ และทาร์ตสอดไส้สัปปะรดและตะลิงปลิง</p> <p>2.5 กิจกรรมพัฒนานักศึกษาเพื่อถ่ายทอดองค์ความรู้และประกวดแนวคิดและนวัตกรรมด้านน้ำบาดาลเพื่อสร้างเครือข่ายท้องถิ่นต้นแบบด้านการบริหารจัดการน้ำบาดาลอย่างยั่งยืน</p>

ยุทธศาสตร์มหาวิทยาลัย/เป้าประสงค์/ ตัวชี้วัดกลยุทธ์	ค่าเป้าหมาย	ผลการดำเนินงาน	ผลการดำเนินงานของตัวชี้วัด
			<p>3. วิทยาลัยการฝึกหัดครู มีชุมชน/ท้องถิ่นที่ อววน. เข้าไปช่วยพัฒนา จำนวน 3 ชุมชน ดังนี้</p> <p>3.1 โรงเรียนบ้านหนองปลาไหล ตำบลท่าดินดำ อำเภอชัยบาดาล จังหวัดลพบุรี จำนวน 1 ชุมชน จากผลการดำเนินกิจกรรมผลิตภัณฑ์กันแมลงจากสารสกัดน้ำมันหอมระเหยจากผิวมะกรูด</p> <p>3.2 กิจกรรมส่งเสริมคุณภาพการศึกษาโรงเรียนตำรวจตระเวนชายแดนตามพระราชดำริสมเด็จพระกนิษฐาธิราชเจ้า กรมสมเด็จพระเทพรัตนราชสุดาฯ สยามบรมราชกุมารี จำนวน 2 โรงเรียน</p> <p>4. คณะวิทยาการจัดการ มีชุมชน/ท้องถิ่นที่ อววน. เข้าไปช่วยพัฒนา จำนวน 2 ชุมชน ดังนี้</p> <p>4.1 กิจกรรมการส่งเสริมและพัฒนากลไกการสร้างเสริมความเข้มแข็งของเศรษฐกิจฐานราก และการกระจายรายได้กลับสู่ชุมชน กลุ่มวิสาหกิจชุมชน และเกษตรกรในตำบลเกาะเกร็ด จังหวัดนนทบุรี</p> <p>4.2 กิจกรรมการส่งเสริมและพัฒนาคุณภาพชีวิตและเศรษฐกิจฐานรากด้วยศาสตร์พระราชาและการพึ่งพาตนเองชุมชนในตำบลบางใหญ่ อำเภอบางใหญ่ จังหวัดนนทบุรี 50 ครัวเรือน</p> <p>5. คณะมนุษยศาสตร์และสังคมศาสตร์ มีชุมชน/ท้องถิ่นที่ อววน. เข้าไปช่วยพัฒนา จำนวน 2 ชุมชน ดังนี้</p> <p>5.1 กิจกรรมการพัฒนาสิ่งแวดล้อมชุมชนริมคลองลาดพร้าวและชุมชนเมืองจังหวัดนนทบุรีอย่างยั่งยืน ดำเนินการในพื้นที่ 1) ชุมชนกสบ.พัฒนา 2) ชุมชนเพิ่มสินร่วมใจ เขตสายไหม</p>
กลยุทธ์ที่ 4 พัฒนาทักษะในศตวรรษที่ 21			
โครงการที่ 15 พัฒนาทักษะความรู้ให้มีทักษะที่พึงประสงค์ในศตวรรษที่ 21 และคุณลักษณะ 4 ประการ			
ตัวชี้วัดที่ 27 จำนวนกิจกรรมพัฒนานักศึกษาให้เกิดคุณลักษณะบัณฑิตในศตวรรษที่ 21	100 กิจกรรม	168 กิจกรรม ✓	<p>27) จำนวนกิจกรรมพัฒนานักศึกษาให้เกิดคุณลักษณะบัณฑิตในศตวรรษที่ 21 จำนวน 168 กิจกรรม</p> <p>1. คณะวิทยาการจัดการ ดำเนินการจัดกิจกรรมพัฒนานักศึกษา จำนวน 39 กิจกรรม</p> <p>1.1 กิจกรรม เตรียมความพร้อมเพื่อรองรับการเรียนรู้แบบบูรณาการการเรียนรู้กับการทำงาน (WIL:Work Integrated Learning)</p> <p>1.2 กิจกรรม การเสริมสร้างและพัฒนาทักษะการเรียนรู้ด้วยตนเอง</p> <p>1.3 กิจกรรม การพัฒนาทักษะทางความคิดเพื่อสื่อสารผ่านข้อความ</p>

ยุทธศาสตร์มหาวิทยาลัย/เป้าประสงค์/ ตัวชี้วัดกลยุทธ์	ค่าเป้าหมาย	ผลการดำเนินงาน	ผลการดำเนินงานของตัวชี้วัด
			1.4 กิจกรรม การพัฒนาทักษะการเรียนรู้วัฒนธรรมในวิชาชีพการจัดการธุรกิจค้าปลีก 1.5 กิจกรรม เตรียมฝึก-ฝึกประสบการณ์วิชาชีพสาขาวิชาการตลาด พัฒนาทักษะการคิด วิเคราะห์ เพื่อการพึ่งพาตนเอง/เป็นผู้ประกอบการรุ่นใหม่ (ภาคปกติ) 1.6 กิจกรรม บ่มเพาะทักษะการคิด วิเคราะห์ เพื่อการพึ่งพาตนเอง/เป็นผู้ประกอบการรุ่นใหม่ วันการตลาด (ปกติ) 1.7 กิจกรรม พัฒนาทักษะด้านการตลาดออนไลน์ (ปกติ) 1.8 กิจกรรม พัฒนาศักยภาพและความสามารถของนักศึกษาใหม่ ปี 2565 1.9 กิจกรรมอบรมภาษาอังกฤษเพื่อความเป็นเลิศในการประกอบวิชาชีพ ตามคุณลักษณะบัณฑิตในศตวรรษที่ 21 1.10 กิจกรรมการทัศนศึกษาเก็บเส้นทางเพื่องานมัคคุเทศก์และฝึกอบรมการนำเที่ยว 1.11 กิจกรรมศึกษาเรียนรู้เส้นทางพระบรมมหาราชวังและวัดสำคัญในกรุงเทพมหานคร 1.12 กิจกรรม เตรียมความพร้อมนักศึกษาภาคปกติก่อนเข้าสู่สถานประกอบการนิเทศศาสตร์ 1.13 กิจกรรม อบรมเชิงปฏิบัติการการผลิตสื่อดิจิทัลเพื่อสร้างจิตสำนึกในการอนุรักษ์ศิลปวัฒนธรรม 1.14 กิจกรรม พัฒนาทักษะนักนิเทศศาสตร์แบบบูรณาการในบริบทประเทศไทย 4.0 1.15 กิจกรรม นำเสนอผลงานนักศึกษาด้านนิเทศศาสตร์ 1.16 กิจกรรม พัฒนาทักษะในการสร้างสรรค์นวัตกรรมเพื่อทำนุบำรุงศิลปวัฒนธรรมและเผยแพร่ภูมิปัญญาท้องถิ่น 1.17 กิจกรรม อบรมเชิงปฏิบัติการนักนิเทศศาสตร์เพื่อพัฒนาชุมชนท้องถิ่น 1.18 กิจกรรม ห้องเรียนสาธารณะเพื่อพัฒนาทักษะและคุณธรรมจริยธรรมของนักสื่อสารร่วมสมัย 1.19 กิจกรรม อบรมเชิงปฏิบัติการการผลิตสื่อในยุคหลอมรวมสื่ออย่างสร้างสรรค์ 1.20 กิจกรรม เตรียมความพร้อมด้านทักษะวิชาชีพนิเทศศาสตร์ก่อนเข้าศึกษา 1.21 กิจกรรม การเตรียมความพร้อมก่อนเข้าศึกษาในหลักสูตรบัญชีบัณฑิต 1.22 กิจกรรม การเตรียมความพร้อมก่อนสำเร็จการศึกษา

ยุทธศาสตร์มหาวิทยาลัย/เป้าประสงค์/ ตัวชี้วัดกลยุทธ์	ค่าเป้าหมาย	ผลการดำเนินงาน	ผลการดำเนินงานของตัวชี้วัด
			<p>1.23 กิจกรรม ประกวดผลงานนัก HR ในการสร้างสื่อการเรียนรู้เพื่อพัฒนาทักษะที่พึงประสงค์ (รูปแบบ ON-SITE หรือ ONLINE)</p> <p>1.24 กิจกรรม เตรียมความพร้อมก่อนสำเร็จการศึกษา (รูปแบบ ON-SITE หรือ ONLINE)</p> <p>1.25 กิจกรรม การเตรียมความพร้อมของนักศึกษา ก่อนฝึกประสบการณ์วิชาชีพการจัดการทรัพยากรมนุษย์ (รูปแบบ ON-SITE หรือ ONLINE)</p> <p>1.26 กิจกรรม การเตรียมความพร้อมคุณลักษณะของนักศึกษา สาขาวิชาการจัดการทรัพยากรมนุษย์</p> <p>1.27 กิจกรรม ฝึกอบรมหลักสูตรระยะสั้นด้านการพัฒนาทักษะการจัดการสัมมนาสำหรับนัก HR และการใช้เทคโนโลยีสารสนเทศ (รูปแบบ ON-SITE หรือ ONLINE)</p> <p>1.28 กิจกรรม พัฒนาทักษะวิชาการนักศึกษาและอาจารย์ ด้านดิจิทัล ให้เท่าทันการเปลี่ยนแปลง</p> <p>1.29 กิจกรรม พัฒนาทักษะวิชาการการใช้โปรแกรมคอมพิวเตอร์ในการจัดการฐานข้อมูลและวิเคราะห์ข้อมูล</p> <p>1.30 กิจกรรม การวางแผนเส้นทางการบินอย่างมืออาชีพ</p> <p>1.31 กิจกรรม การพัฒนาบุคลิกภาพและการแต่งกายสำหรับผู้ปฏิบัติงานสายการบิน</p> <p>1.32 กิจกรรมการเตรียมความพร้อมการฝึกงานในสายงานบริการ</p> <p>1.33 กิจกรรมเสริมสร้างทักษะวิชาชีพด้านการโรงแรม การพัฒนาเทคนิคในการปฏิบัติงาน</p> <p>1.34 กิจกรรม เสริมสร้างทักษะวิชาชีพด้านการโรงแรม การพัฒนาเทคนิคในการให้บริการ</p> <p>1.35 การปฐมนิเทศนักศึกษาใหม่สาขาวิชาการท่องเที่ยวและการโรงแรม (ภาคปกติ)</p> <p>1.36 เสริมสร้างทักษะวิชาชีพด้านการท่องเที่ยว เส้นทางพระนครศรีอยุธยา</p> <p>1.37 เตรียมความพร้อมวิชาชีพสำหรับการจัดการทั่วไป (ภาคปกติ)</p> <p>1.38 กิจกรรม เตรียมฝึกประสบการณ์วิชาชีพ (ภาคปกติ)</p> <p>1.39 กิจกรรม ฝึกประสบการณ์วิชาชีพ (ภาคปกติ)</p> <p>2. คณะเทคโนโลยีอุตสาหกรรม ดำเนินการจัดกิจกรรม/เข้าร่วมประกวด จำนวน 27 กิจกรรม</p>

ยุทธศาสตร์มหาวิทยาลัย/เป้าประสงค์/ ตัวชี้วัดกลยุทธ์	ค่าเป้าหมาย	ผลการดำเนินงาน	ผลการดำเนินงานของตัวชี้วัด
			<p>2.1 กิจกรรมรายงานความก้าวหน้าคณาจารย์ วันที่ 27 พ.ย. 2564 มีนักศึกษาเข้าร่วม 13 คน จากเป้าหมาย 15 คน</p> <p>2.2 กิจกรรมอบรมชุดโรงงานอุตสาหกรรมจำลองพร้อมสื่อเพื่อฝึกอบรม วันที่ 16 - 24 ธ.ค. 2564 มีนักศึกษาเข้าร่วม 21 คน จากเป้าหมาย 25 คน</p> <p>2.3 กิจกรรมสัปดาห์เทคโนโลยีสารสนเทศ วันที่ 24 - 28 ม.ค. 2565 มีนักศึกษาเข้าร่วม 86 คน จากเป้าหมาย 86 คน</p> <p>2.4 เข้าร่วมประกวดโครงงานวิจัยและนวัตกรรมด้านอุตสาหกรรมและสิ่งแวดล้อม วันที่ 13 - 16 ก.พ. 2565 มีนักศึกษาเข้าร่วม 4 คน จากเป้าหมาย 4 คน</p> <p>2.5 กิจกรรมการตรวจรับบ้านได้ด้วยตนเองได้ไม่อ้อช่าง และกิจกรรมเตรียมความพร้อมอย่างไรให้ทำงานในยุควิกฤตการณ์โควิด วันที่ 27 ก.พ. และ 6 มี.ค. 2565 มีนักศึกษาเข้าร่วม 47 คน จากเป้าหมาย 60 คน</p> <p>2.6 กิจกรรมส่งเสริมความรักสามัคคี ความมีระเบียบ เข้าใจสิทธิหน้าที่ของตนเองและผู้อื่น วันที่ 6 มี.ค. 2565 มีนักศึกษาเข้าร่วม 14 คน จากเป้าหมาย 36 คน</p> <p>2.7 เข้าร่วมประกวดแข่งขันหุ่นยนต์ซีอาร์ยูโรบอทเกมส์ ระดับอุดมศึกษา วันที่ 9 มี.ค. 2565 มีนักศึกษาเข้าร่วม 8 คน จากเป้าหมาย 8 คน</p> <p>2.8 กิจกรรมเตรียมความพร้อมเพื่อก้าวสู่อาชีพและปัจฉิมนิเทศ วันที่ 17 มี.ค. 2565 มีนักศึกษาเข้าร่วม 34 คน จากเป้าหมาย 43 คน</p> <p>2.9 กิจกรรมสร้างเครือข่ายการแลกเปลี่ยนเรียนรู้กับมหาวิทยาลัยทั้งในและต่างประเทศ วันที่ 26 มี.ค. 2565 มีนักศึกษาเข้าร่วม 12 คน จากเป้าหมาย 13 คน</p> <p>2.10 กิจกรรมอบรมเปิดอาชีพเสริมสร้างรายได้ออนไลน์ขายของใน Shopee, Lazada, และ E-commerce Application วันที่ 30 มี.ค. 2565</p> <p>2.11 กิจกรรมอบรมเทคนิคการใช้เครื่องคิดเลขวิทยาศาสตร์ วันที่ 8 พ.ค. 2565</p>

ยุทธศาสตร์มหาวิทยาลัย/เป้าประสงค์/ ตัวชี้วัดกลยุทธ์	ค่าเป้าหมาย	ผลการดำเนินงาน	ผลการดำเนินงานของตัวชี้วัด
			<p>2.12 กิจกรรมอบรมการเขียนแบบวิศวกรรมด้วยโปรแกรม SolidWorks เพื่อพัฒนาทักษะนักศึกษา วันที่ 23 – 26 พ.ค. 65</p> <p>2.13 เข้าร่วมการแข่งขันหุ่นยนต์ ส.ส.ท. PLC Competition ชิงแชมป์ประเทศไทย จ.ปทุมธานี วันที่ 28 – 29 พ.ค. 65</p> <p>2.14 กิจกรรมพัฒนาทักษะสารสนเทศและเทคโนโลยี (ปรับพื้นฐานสำหรับนักศึกษาใหม่) วันที่ 23 – 24 มิ.ย. 65</p> <p>2.15 กิจกรรมพัฒนาทักษะสารสนเทศและเทคโนโลยี ณ คณะเทคโนโลยีอุตสาหกรรม วันที่ 28 มิ.ย. 2565</p> <p>2.16 กิจกรรมปฐมนิเทศนักศึกษาใหม่ ประจำปีการศึกษา 2565 ณ มหาวิทยาลัยราชภัฏพระนคร วันที่ 6 ก.ค. 2565</p> <p>2.17 กิจกรรมอบรมและสัมมนาทางวิชาการด้านโลจิสติกส์และเสริมสร้างประสบการณ์ด้านทักษะวิชาชีพ ในรูปแบบออนไลน์ วันที่ 7 ก.ค. 2565</p> <p>2.18 กิจกรรมอบรมสิ่งประดิษฐ์เชิงสร้างสรรค์ (ตุ๊กตาดินประดิษฐ์) ณ คณะเทคโนโลยีอุตสาหกรรม วันที่ 21 ก.ค. 2565</p> <p>2.19 กิจกรรมพัฒนาความรู้และทักษะให้แก่ศิษย์เก่า สาขาสถาปัตยกรรม ณ คณะเทคโนโลยีอุตสาหกรรม วันที่ 23 – 24 ก.ค. 2565</p> <p>2.20 กิจกรรมอบรมโปรแกรมคอมพิวเตอร์ทางด้านสถาปัตยกรรม ณ คณะเทคโนโลยีอุตสาหกรรม วันที่ 23 – 24 ก.ค. 2565</p> <p>2.21 เข้าร่วมแข่งขันการควบคุมระบบอัตโนมัติแบบชาญฉลาด ณ คณะวิศวกรรมศาสตร์ มหาวิทยาลัยเทคโนโลยีราชมงคลธัญบุรี วันที่ 25 – 27 ก.ค. 2565</p> <p>2.22 กิจกรรมกลุ่มสัมพันธ์สมาพันธ์สามัคคี จ.ลพบุรี วันที่ 8 – 9 ส.ค. 2565</p> <p>2.23 กิจกรรมการแข่งขันกีฬากระโดดร่ม ครั้งที่ 20 ณ มหาวิทยาลัยราชภัฏพระนคร วันที่ 8 – 26 ส.ค. 2565</p> <p>2.24 กิจกรรมเตรียมความพร้อมสู่การทำงาน ณ คณะเทคโนโลยีอุตสาหกรรม วันที่ 13 ส.ค. 2565</p>

ยุทธศาสตร์มหาวิทยาลัย/เป้าประสงค์/ ตัวชี้วัดกลยุทธ์	ค่าเป้าหมาย	ผลการดำเนินงาน	ผลการดำเนินงานของตัวชี้วัด
			<p>2.25 กิจกรรมส่งเสริมการจัดการเรียนการสอนเข้ากับศิลปวัฒนธรรมไทย ณ คณะเทคโนโลยีอุตสาหกรรม วันที่ 24 ส.ค. 2565</p> <p>2.26 กิจกรรมการประกวดวงดนตรีโฟล์คซอง ณ คณะเทคโนโลยีอุตสาหกรรม วันที่ 24 ส.ค. 2565</p> <p>2.27 กิจกรรมอบรมการจัดการขยะอันตรายในรั้วมหาวิทยาลัย ณ คณะเทคโนโลยีอุตสาหกรรม วันที่ 28 ส.ค. 2565</p> <p>3. กองทุนกิจกรรมนักศึกษาและการกีฬา มีกิจกรรมที่ดำเนินการทั้งสิ้น 41 กิจกรรม</p> <p>3.1 กิจกรรมสนับสนุนนักศึกษาด้านกิจการนักศึกษา/สนับสนุนด้านศิลปะวัฒนธรรม/สนับสนุนด้านความสามารถและถนัดของนักศึกษา/ส่งเสริมและสนับสนุนกิจกรรมของงานกิจการนักศึกษา</p> <p>3.2 กิจกรรมพัฒนาทักษะความรู้ ให้มีทักษะที่พึงประสงค์ในศตวรรษที่ 21 และคุณลักษณะ 4 ประการ คณะมนุษยศาสตร์และสังคมศาสตร์</p> <p>3.3 กิจกรรมกีฬามหาวิทยาลัยแห่งประเทศไทย/การเข้าร่วมแข่งขันกีฬากับหน่วยงานภายนอก/สนับสนุนกิจกรรมมหาวิทยาลัยราชภัฏกลุ่มภาคกลาง</p> <p>3.4 กิจกรรมอบรมและพัฒนาผู้นำนักศึกษาภาคปกติ และ ภาค กศ.พบ/สืบสานและพัฒนาผู้นำนักศึกษา ในโครงการพระราชดำริ /เปิดโลกกิจกรรม ชมรมด้านวิชาการ (ตัวหนอน สื่อสร้างสรรค์ เกาหลี คลับอิงลิช)/การประกวดทั้งภายในและภายนอกมหาวิทยาลัย/การเข้าร่วมเครือข่ายสมาพันธ์นิสิตองค์กรและสถานศึกษา/การผ่อนผันการเกณฑ์ทหารและวิชาทหาร (กองพัฒนานักศึกษา)</p> <p>3.5 กิจกรรมสนับสนุนและส่งเสริมการออกกำลังกาย</p> <p>3.6 กิจกรรมสนับสนุนส่งเสริมด้านการพัฒนาศักยภาพนักศึกษาด้านกิจการนักศึกษา /สนับสนุนส่งเสริมด้านจิตอาสา /การบริหารงานกิจการนักศึกษา</p> <p>3.7 กิจกรรมการยกเว้นค่าเล่าเรียนให้กับนักศึกษา นักกีฬา ในภาคเรียนที่ 2/2564 3/2564 และ 1/2565</p>

ยุทธศาสตร์มหาวิทยาลัย/เป้าประสงค์/ ตัวชี้วัดกลยุทธ์	ค่าเป้าหมาย	ผลการดำเนินงาน	ผลการดำเนินงานของตัวชี้วัด
			<p>3.8 กิจกรรมส่งเสริมความเป็นเลิศในการแข่งขันแลกเปลี่ยนทั้งในระดับชาติและนานาชาติ คณะวิทยาศาสตร์และเทคโนโลยี (คณะวิทยาศาสตร์และเทคโนโลยี)</p> <p>3.9 กิจกรรมชุมนุมนักศึกษาคณะวิทยาศาสตร์และเทคโนโลยี (คณะวิทยาศาสตร์และเทคโนโลยี)</p> <p>3.10 กิจกรรมการแข่งขันกีฬาภายในมหาวิทยาลัยและกีฬาเครือข่ายคณะวิทยาศาสตร์และเทคโนโลยี (คณะวิทยาศาสตร์และเทคโนโลยี)</p> <p>3.11 กิจกรรมสร้างเครือข่ายศึกษาดูงาน คณะเทคโนโลยีอุตสาหกรรม</p> <p>3.12 กิจกรรมการอบรมทักษะการสร้างสื่อการเรียนรู้ online แก่นักศึกษาและศิษย์เก่า วิทยาลัยการฝึกหัดครู</p> <p>3.13 กิจกรรมเสริมสร้างทักษะด้านสื่อ เทคโนโลยี ทักษะชีวิตและอาชีพ</p> <p>3.14 กิจกรรมพัฒนาบุคลิกภาพของบัณฑิตที่พึงประสงค์ในศตวรรษที่ 21</p> <p>3.15 กิจกรรมส่งเสริมและสนับสนุนการขับเคลื่อนการมีส่วนร่วมของนักศึกษาในการพัฒนาและแก้ไขปัญหาชุมชน</p> <p>3.16 กิจกรรมส่งเสริม ความรักสามัคคี ความมีระเบียบ เข้าใจสิทธิหน้าที่ของตนเองและผู้อื่น</p> <p>3.17 กิจกรรมการเพิ่มทักษะการสื่อสารภาษาอังกฤษและฐานข้อมูลคอมพิวเตอร์ เพื่อการเรียนรู้ตลอดชีวิต</p> <p>3.18 กิจกรรมการอบรมพัฒนานักศึกษาตามคุณลักษณะที่พึงประสงค์ของผู้เรียนในศตวรรษที่ 21</p> <p>3.19 กิจกรรมการเพิ่มทักษะการเป็นผู้รับผิดชอบด้านพลังงาน</p> <p>3.20 กิจกรรมค่ายเรียนรู้และพัฒนาทักษะทางสถาปัตยกรรมและมัลติมีเดียสถาปัตยกรรม และ สร้างสื่อให้ความรู้ทางสถาปัตยกรรมและมัลติมีเดียสถาปัตยกรรมแก่เยาวชน</p> <p>3.21 กิจกรรมปฐมนิเทศ สานสัมพันธ์ น้อง-พี่ และคณาจารย์กิจกรรมที่ และ เตรียมความพร้อมเพื่อก้าวเข้าสู่อาชีพและปัจฉิมนิเทศ</p> <p>3.22 กิจกรรมพูดกิจกรรมนักศึกษา และ ชุมนุมคณะเทคโนโลยีอุตสาหกรรมเพื่อพัฒนาตนเอง ชุมชน และท้องถิ่น</p> <p>3.23 กิจกรรมไหว้ครู- ครอบครุช่าง และ เครือข่ายสถาบันอุดมศึกษาเพื่อพัฒนาศักยภาพ ด้านกิจการนักศึกษาและสืบสาน ศิลปวัฒนธรรมระดับชาติ</p>

ยุทธศาสตร์มหาวิทยาลัย/เป้าประสงค์/ ตัวชี้วัดกลยุทธ์	ค่าเป้าหมาย	ผลการดำเนินงาน	ผลการดำเนินงานของตัวชี้วัด
			<p>3.24 กิจกรรมสนับสนุนการเข้าร่วมประกวด แข่งขัน เผยแพร่ผลงานของนักศึกษาในระดับชาติ นานาชาติ และชุมชนท้องถิ่น</p> <p>3.25 กิจกรรมส่งเสริมให้นักศึกษาคณะวิทยาศาสตร์และเทคโนโลยีร่วมสืบสาน และเผยแพร่ศิลปวัฒนธรรมไทย</p> <p>3.26 กิจกรรมส่งเสริมการทำบุญใส่บาตร ประเพณี ศิลปวัฒนธรรมและความเป็นไทย</p> <p>3.27 กิจกรรมการบริหารจัดหาอุปกรณ์ วัสดุและสิ่งอำนวยความสะดวกการเรียนรู้เพื่อใช้ประโยชน์ร่วมกัน</p> <p>3.28 กิจกรรมศึกษาดูงานตามปรัชญาเศรษฐกิจพอเพียง เพื่อพัฒนาผู้นำนักศึกษา</p> <p>3.29 กิจกรรมการพัฒนาศักยภาพของนักศึกษาสู่ความเป็นเลิศ (ในการประกอบอาชีพ)</p> <p>3.30 กิจกรรมสนับสนุนระบบบริหารจัดการเพื่อสนับสนุนการจัดกิจกรรมนักศึกษา คณะวิทยาการจัดการ</p> <p>3.31 กิจกรรมพัฒนาทักษะในศตวรรษที่ 21 ด้วยกิจกรรมพิเศษนอกหลักสูตร/ชุมนุม วิทยาลัยการฝึกหัดครู</p> <p>3.32 กิจกรรมการปฐมนิเทศนักศึกษา/พี่พาน้องชมแหล่งเรียนรู้/เติมใจให้กันสายสัมพันธ์น้องพี่</p> <p>3.33 กิจกรรมการสนับสนุนการพัฒนาศักยภาพนักศึกษาในศตวรรษที่ 21 วิทยาลัยการฝึกหัดครู</p> <p>3.34 กิจกรรมการอนุรักษ์ สืบสานและเผยแพร่ศิลปะและวัฒนธรรม วิทยาลัยการฝึกหัดครู</p> <p>3.35 กิจกรรมการแลกเปลี่ยนเรียนรู้ด้านศิลปะวัฒนธรรม กิจกรรม ด้านศิลปะและวัฒนธรรม</p> <p>3.36 กิจกรรมปัจฉิมนิเทศ และเตรียมความพร้อมก่อนการทำงาน</p> <p>3.37 กิจกรรมเสริมสร้างและกระตุ้นการตระหนักรู้ด้านคุณธรรมจริยธรรมและการมีส่วนร่วมเคียงผู้ประกอบวิชาชีพที่มีความรับผิดชอบต่อสังคมและประเทศชาติ</p> <p>3.38 กิจกรรมการเตรียมความพร้อมสำหรับการเข้าสู่งานธุรกิจสายการบินในสถานการณ์โควิด 19</p> <p>3.39 กิจกรรมพัฒนาทักษะวิชาชีพทางธุรกิจและการแข่งขันประกวดธุรกิจ</p> <p>3.40 กิจกรรมการอบรมทักษะการสร้างสื่อการเรียนรู้ online แก่นักศึกษาและศิษย์เก่า วิทยาลัยการฝึกหัดครู</p> <p>3.41 กิจกรรมการแลกเปลี่ยนเรียนรู้และสร้างเครือข่าย เพื่อพัฒนาคุณภาพนักศึกษาและคุณภาพการศึกษา (ภาคปกติ)</p>

ยุทธศาสตร์มหาวิทยาลัย/เป้าประสงค์/ ตัวชี้วัดกลยุทธ์	ค่าเป้าหมาย	ผลการดำเนินงาน	ผลการดำเนินงานของตัวชี้วัด
			<p>4. คณะวิทยาศาสตร์และเทคโนโลยี ดำเนินการจัดกิจกรรมพัฒนานักศึกษา จำนวน 13 กิจกรรม</p> <p>4.1 กิจกรรมฝึกประสบการณ์วิชาชีพเคมี</p> <p>4.2 กิจกรรมฝึกประสบการณ์วิชาชีพการแพทย์แผนไทยประยุกต์</p> <p>4.3 กิจกรรมฝึกประสบการณ์วิชาชีพวิทยาศาสตร์และเทคโนโลยีสิ่งแวดล้อม</p> <p>4.4 กิจกรรมอบรมเทคนิคการประยุกต์ใช้ 3D</p> <p>4.5 กิจกรรมสัมมนาวิชาการสิ่งแวดล้อม</p> <p>4.6 กิจกรรมสัมมนาวิชาการฝึกประสบการณ์วิชาชีพสิ่งแวดล้อม</p> <p>4.7 กิจกรรมพัฒนาทักษะนักศึกษาสาขาวิชาวัสดุศาสตร์</p> <p>4.8 กิจกรรมพัฒนานักศึกษาสาขาวิชาการจัดการเทคโนโลยีการเกษตรสมัยใหม่</p> <p>4.9 กิจกรรมพัฒนานักศึกษาสาขาวิชาคหกรรมศาสตร์</p> <p>4.10 กิจกรรมปัจฉิมนิเทศนักศึกษาสาขาวิชาเทคโนโลยีการจัดการสุขภาพ</p> <p>4.11 กิจกรรมพัฒนานักศึกษาสาขาวิชาวิทยาศาสตร์เครื่องสำอาง</p> <p>4.12 กิจกรรมเปิดโลกทัศน์การแพทย์แผนไทยประยุกต์</p> <p>4.13 กิจกรรมส่งเสริมสุขภาพด้วยศาสตร์การแพทย์แผนไทยประยุกต์</p> <p>5. สำนักศิลปะและวัฒนธรรม ดำเนินการจัดกิจกรรมพัฒนานักศึกษา จำนวน 7 กิจกรรม</p> <p>5.1 มหาวิทยาลัยราชภัฏพระนคร โดยสำนักศิลปะและวัฒนธรรม และคณาจารย์ บุคลากร และนักศึกษา คณะมนุษยศาสตร์และสังคมศาสตร์ คณะเทคโนโลยีอุตสาหกรรม กลุ่มรายวิชาศึกษาทั่วไป ร่วมกับ มูลนิธิต่อต้านการทุจริต ร่วมจัดกิจกรรมโครงการอบรมค่ายชุมชนช่อสะอาดในเขตกรุงเทพมหานคร "แต้มสีเติมฝันต่อต้านการทุจริต" ประจำปี 2564 ณ โรงเรียนในเขตพื้นที่ความรับผิดชอบของมหาวิทยาลัยราชภัฏพระนคร จำนวน 3 โรงเรียน ได้แก่ 1.โรงเรียนประชาราษฎร์อุปถัมภ์วิทยา เขตคลองสามวา 2.โรงเรียนวัดลาดปลาเค้า เขตลาดพร้าว 3. โรงเรียนบ้านคลองบัว เขตบางเขน (ระหว่างวันที่ 29-30 พฤศจิกายน 2564 และวันที่ 2, 13, 16, 23 ธันวาคม 2564)</p>

ยุทธศาสตร์มหาวิทยาลัย/เป้าประสงค์/ ตัวชี้วัดกลยุทธ์	ค่าเป้าหมาย	ผลการดำเนินงาน	ผลการดำเนินงานของตัวชี้วัด
			<p>5.2 กิจกรรม สำนักศิลปะและวัฒนธรรม ร่วมกับ คณะมนุษยศาสตร์และสังคมศาสตร์ ร่วมจัดแสดงดนตรีในงาน “อว BCG Market @ Kaset Fair” ณ มหาวิทยาลัยเกษตรศาสตร์ วิทยาเขตบางเขน (วันที่ 3 กุมภาพันธ์ 2565)</p> <p>5.3 โครงการแสดงศิลปวัฒนธรรมอุดมศึกษา ครั้งที่ 20 “ช่วงวัฒนธรรมล้ำค่า สืบสานมรดกภูมิปัญญาแผ่นดิน” ณ มหาวิทยาลัยราชภัฏลำปาง จังหวัดลำปาง (วันที่ 8-11 กุมภาพันธ์ 2565)</p> <p>5.4 กิจกรรม เข้าร่วมงาน “100ปี ราชภัฏพิบูลสงคราม เทิดไถ่องคร้าชน” ณ มหาวิทยาลัยราชภัฏพิบูลสงคราม จังหวัดพิษณุโลก (วันที่ 22-25 ก.พ.2565)</p> <p>5.5 กิจกรรม งานประเพณีสงกรานต์ “สงกรานต์วิถีใหม่ สืบสานวัฒนธรรมไทย ร่วมในพระนคร” ณ เรือนไทยพระนคร (วันที่ 8 เม.ย.2565)</p> <p>5.6 กิจกรรม เข้าร่วมจัดการแสดง ในงาน “ไถ่รับพระบารมี 240 ปี กรุงรัตนโกสินทร์” ณ พิพิธภัณฑสถานแห่งชาติ พระนคร โรงละครแห่งชาติ และบริเวณพื้นที่รอบเกาะรัตนโกสินทร์ กรุงเทพมหานคร (วันที่ 20-24 เม.ย.2565)</p> <p>5.7 กิจกรรม สำนักศิลปะและวัฒนธรรม ร่วมกับ กองพัฒนานักศึกษา นำเทียนพรรษาไปถวาย 2 วัด ณ วัดพระยาสุเรนทร์ เขตคลองสามวา และวัดพระศรีมหาธาตุ วรมหาวิหาร บางเขน</p> <p>6. คณะมนุษยศาสตร์และสังคมศาสตร์ ได้ดำเนินการจัดกิจกรรม ดำเนินการจัดกิจกรรมพัฒนานักศึกษา จำนวน 23 กิจกรรม</p> <p>6.1 โครงการฝึกอบรมการพัฒนาศักยภาพผู้นำท้องถิ่นยุคใหม่</p> <p>6.2 โครงการอบรมเชิงปฏิบัติการบูรณาการเรียนการสอนและการบริการวิชาการ เรื่อง “การเขียนโครงการการบริหารจัดการน้ำในชุมชน และการเขียนแผนพัฒนาท้องถิ่นในการบริหารจัดการแหล่งท่องเที่ยวชุมชน”</p> <p>6.3 โครงการอบรมเชิงปฏิบัติการบูรณาการเรียนการสอนและการบริการวิชาการ เรื่อง “แผนยุทธศาสตร์และโครงการ”</p> <p>6.4 โครงการอบรมเชิงปฏิบัติการบูรณาการเรียนการสอนและการบริการวิชาการ เรื่อง “การพัฒนาท้องถิ่นอย่างยั่งยืน”</p>

ยุทธศาสตร์มหาวิทยาลัย/เป้าประสงค์/ ตัวชี้วัดกลยุทธ์	ค่าเป้าหมาย	ผลการดำเนินงาน	ผลการดำเนินงานของตัวชี้วัด
			<p>6.5 โครงการอบรมเชิงปฏิบัติการบูรณาการเรียนการสอนและการบริการวิชาการ เรื่อง “การเขียนแผนการพัฒนาท้องถิ่นตามศาสตร์พระราชา”</p> <p>6.6 โครงการอบรมเชิงปฏิบัติการบูรณาการเรียนการสอนและการบริการวิชาการ เรื่อง “การพัฒนาภาวะผู้นำและการทำงานเป็นทีม” และ “นวัตกรรมจัดการเครือข่าย”</p> <p>6.7 โครงการยกระดับมาตรฐานผลิตภัณฑ์ชุมชนสู่ University as Marketplace กิจกรรมการพัฒนาผลิตภัณฑ์ท้องถิ่นแบบบูรณาการโดยใช้มิติด้านทุนทางวัฒนธรรม ผลิตภัณฑ์ต้นแบบเค้กกล้วยน้ำว้า ผลิตภัณฑ์ต้นแบบมะนาวสามรสและผลิตภัณฑ์ต้นแบบมะนาวดอง</p> <p>6.8 กิจกรรมการอบรมเชิงปฏิบัติการพัฒนาสมรรถนะด้านการสอบภาษาอังกฤษที่เป็นมาตรฐานสากลเพื่อเตรียมความพร้อมสู่โลกแห่งการทำงาน</p> <p>6.9 กิจกรรมโครงการอบรมเชิงปฏิบัติการพัฒนาทักษะภาษาอังกฤษเพื่อการสื่อสารสำหรับนักเรียน กศน. เขตคลองสามวา กรุงเทพมหานคร (BE English Camp)</p> <p>6.10 กิจกรรมพัฒนานักศึกษาและการเรียนการสอนคณะมนุษยศาสตร์และสังคมศาสตร์</p> <p>6.11 กิจกรรมกิจกรรมแข่งขันการพูดภาษาอังกฤษและแลกเปลี่ยนเรียนรู้ฯ</p> <p>6.12 กิจกรรมศึกษาดูงานการพัฒนาท้องถิ่นตามหลักปรัชญาเศรษฐกิจพอเพียง</p> <p>6.13 กิจกรรมพัฒนาศักยภาพด้านวิชาการและวิชาชีพของนักศึกษาสาขาวิชาบรรณารักษศาสตร์ฯ</p> <p>6.14 กิจกรรมเตรียมความพร้อมจบการศึกษาสำหรับนักศึกษาสาขาวิชาการออกแบบ</p> <p>6.15 กิจกรรมพัฒนาศักยภาพด้านวิชาการและวิชาชีพของนักศึกษาสาขาวิชาการพัฒนาชุมชน</p> <p>6.16 กิจกรรมพัฒนาทักษะคอมพิวเตอร์สำหรับการปฏิบัติงานภาครัฐฯ</p> <p>6.17 กิจกรรมสานสัมพันธ์น้องพี่</p> <p>6.18 กิจกรรมการเป็นมัคคุเทศก์มีอาชีพ</p> <p>6.19 กิจกรรมอบรมความรู้เบื้องต้นเกี่ยวกับอุตสาหกรรมบริการฯ</p>

ยุทธศาสตร์มหาวิทยาลัย/เป้าประสงค์/ ตัวชี้วัดกลยุทธ์	ค่าเป้าหมาย	ผลการดำเนินงาน	ผลการดำเนินงานของตัวชี้วัด
			<p>6.20 กิจกรรมทัศนศึกษาและฝึกทักษะการเป็นมัคคุเทศก์นอกสถานที่</p> <p>6.21 กิจกรรมการพัฒนาบุคลิกภาพสำหรับผู้ปฏิบัติงานภาครัฐ</p> <p>6.22 กิจกรรมการพัฒนาทักษะวิชาชีพด้านนาฏศิลป์ฯ</p> <p>6.23 กิจกรรมพัฒนาความเป็นครูมืออาชีพฯ</p> <p>7. วิทยาลัยการฝึกหัดครู ดำเนินการจัดกิจกรรมพัฒนานักศึกษา จำนวน 18 กิจกรรม</p> <p>7.1 กิจกรรมการพัฒนาและการใช้ชุดเครื่องมือและสื่อแนะแนวการศึกษาและอาชีพสำหรับครูในเขตพื้นที่บริการมหาวิทยาลัยราชภัฏพระนคร</p> <p>7.2 กิจกรรมการพัฒนาทักษะภาษาอังกฤษเพื่อการสื่อสารให้กับครูและนักเรียนระดับประถมศึกษา</p> <p>7.3 กิจกรรมพัฒนาด้านภาษาอังกฤษสำหรับนักศึกษาครู</p> <p>7.4 กิจกรรมการอบรมบ่มเพาะความรู้ความสามารถและทักษะที่เกี่ยวข้องกับวิชาชีพจิตวิทยา</p> <p>7.5 กิจกรรมการส่งเสริมและพัฒนาบุคลิกภาพ คุณธรรม จริยธรรม ทักษะสำหรับศตวรรษที่ 21 บูรณาการเข้ากับการฝึกประสบการณ์วิชาชีพพร้อมทั้งโรงเรียนเครือข่ายฝึกประสบการณ์</p> <p>7.6 กิจกรรมเสริมสร้างความรู้และทักษะสำหรับการเป็นครูผู้สอนภาษาอังกฤษมืออาชีพตามเกณฑ์มาตรฐานวิชาชีพครู</p> <p>7.7 กิจกรรมพัฒนาความรู้ และทักษะในศตวรรษที่ 21 (คณิตศาสตร์)</p> <p>7.8 กิจกรรมพัฒนาทักษะและความรู้นักศึกษาครูพลศึกษาการส่งเสริมการออกกำลังกายและเล่นกีฬา เพื่อยกระดับคุณภาพการศึกษาในโรงเรียน</p> <p>7.9 กิจกรรมเสริมสร้างและพัฒนาคุณภาพศักยภาพนักศึกษาครูสู่ผู้ประกอบการ ชุมชน และท้องถิ่น (ประถมศึกษา)</p> <p>7.10 กิจกรรมการอบรมเชิงปฏิบัติการเพื่อพัฒนาทักษะที่พึงประสงค์ของนักศึกษาสาขาวิชาคอมพิวเตอร์ในศตวรรษที่ 21</p>

ตารางที่ 24 (ต่อ) ผลการดำเนินงานของตัวชี้วัดตามประเด็นยุทธศาสตร์มหาวิทยาลัย ประจำปีงบประมาณ พ.ศ. 2565

หน่วย : ตัวชี้วัด

ยุทธศาสตร์มหาวิทยาลัย/เป้าประสงค์/ ตัวชี้วัดกลยุทธ์	ค่าเป้าหมาย	ผลการดำเนินงาน	ผลการดำเนินงานของตัวชี้วัด
			<p>7.11 กิจกรรมการบูรณาการความรู้สังคมศึกษาและทักษะภาษาอังกฤษโดยใช้กลยุทธ์ทัศนศึกษาและกระบวนการกลุ่ม</p> <p>7.12 กิจกรรมการอบรมเชิงปฏิบัติการ การพัฒนาทักษะการสื่อสารภาษาอังกฤษร่วมกับการพัฒนาทักษะการคิดวิเคราะห์ของนักศึกษาสาขาวิชาวิทยาศาสตร์ทั่วไป</p> <p>7.13 กิจกรรมพัฒนานักศึกษาคูรูภูมิวิสัยสู่การเป็นครูวิถีใหม่อย่างมืออาชีพในศตวรรษที่ 21</p> <p>7.14 กิจกรรมการพัฒนาทักษะและสมรรถนะในศตวรรษที่ 21 เพื่อการสอบบรรจุครูสาขาวิชาการประถมศึกษา</p> <p>7.15 กิจกรรมการปรับพื้นฐานความรู้สู่ความเป็นนักศึกษาคูรู (ภาษา) ไทยพระนคร/การอบรมเชิงปฏิบัติการ เรื่องภาษาไทยกับศาสตร์การสอนในศตวรรษที่ 21 และ ศิลป์ภาษาชาติ ศาสตร์ภาษาไทย (วันภาษาไทยแห่งชาติ) ประจำปีการศึกษา 2565</p> <p>7.16 กิจกรรมเสริมศักยภาพครูมืออาชีพทางด้านนาฏศิลป์ด้านทักษะพื้นฐานทางนาฏศิลป์ศึกษา</p> <p>7.17 กิจกรรมเสริมสร้างศักยภาพการผลิตบัณฑิตครูมืออาชีพทางด้านทักษะปฏิบัตินาฏศิลป์ขั้นสูง และพัฒนาทักษะทางด้านนาฏศิลป์เพื่อพัฒนาผู้เรียนอย่างมีประสิทธิภาพ</p> <p>7.18 กิจกรรมเสริมสร้างคุณลักษณะความเป็นครูมืออาชีพ และเสริมสร้างความเป็นพลเมืองที่เข้มแข็ง</p>
ตัวชี้วัดที่ 28 ร้อยละการได้งานทำ หรือทำงานตรงสาขา ประกอบอาชีพอิสระทั้งตามภูมิลำเนาและนอกภูมิลำเนาของบัณฑิตภายในระยะเวลา 1 ปี	ร้อยละ 70	ร้อยละ 90 ✓	28) ร้อยละการได้งานทำ หรือทำงานตรงสาขา ประกอบอาชีพอิสระทั้งตามภูมิลำเนาและนอกภูมิลำเนาของบัณฑิตภายในระยะเวลา 1 ปี ร้อยละ 90 จำนวนผู้ตอบแบบสำรวจทั้งหมดทุกคณะ 1,100 คน ได้งานทำหลังสำเร็จการศึกษาทั้งหมด 990 คน คิดเป็นร้อยละ 90
ตัวชี้วัดที่ 29 ร้อยละของจำนวนนักศึกษาที่ได้รับการพัฒนาทักษะความรู้ให้มีทักษะที่พึงประสงค์ในศตวรรษที่ 21 และคุณลักษณะ 4 ประการ	ร้อยละ 70	ร้อยละ 83.57 ✓	29) ร้อยละของจำนวนนักศึกษาที่ได้รับการพัฒนาทักษะความรู้ให้มีทักษะที่พึงประสงค์ในศตวรรษที่ 21 และคุณลักษณะ 4 ประการ ร้อยละ 83.57 (จำนวนนักศึกษา ปีการศึกษา 2565 ทั้งสิ้น 9,366 คน นักศึกษาเข้าร่วมกิจกรรม 7,827 คน) จำนวน

ยุทธศาสตร์มหาวิทยาลัย/เป้าประสงค์/ ตัวชี้วัดกลยุทธ์	ค่าเป้าหมาย	ผลการดำเนินงาน	ผลการดำเนินงานของตัวชี้วัด
			<p>1. คณะวิทยาการจัดการ จัดกิจกรรมพัฒนานักศึกษา ให้มีทักษะที่พึงประสงค์ในศตวรรษที่ 21 และคุณลักษณะ 4 ประการ ร้อยละ 40.06 (ข้อมูลนักศึกษาจำนวนทั้งสิ้น 2,541 คน ได้รับการพัฒนา จำนวน 1,018 คน)</p> <p>1.1 กิจกรรม นำเสนอผลงานนักศึกษาภาค กศ.พ.ด้านนิเทศศาสตร์" อาจารย์นักศึกษาสาขาวิชา นิเทศศาสตร์ ภาค กศ.พ. ไตรมาส 2 ชั้นปีที่ 4 จำนวน 28 คน นักศึกษามีความพร้อมในการเข้าสู่สถานประกอบการ</p> <p>1.2 กิจกรรมการเสริมสร้างและพัฒนาทักษะการเรียนรู้ด้วยตนเอง นักศึกษาชั้นปีที่ 4, 3, 2 และ 1 เข้าร่วมกิจกรรม จำนวน 30 คน นักศึกษาได้เรียนรู้เกี่ยวกับนวัตกรรมทางธุรกิจการค้าสมัยใหม่ และการทำธุรกิจ Startup</p> <p>1.3 กิจกรรมสัมมนาเชิงปฏิบัติการการสื่อสารอย่างสร้างสรรค์เพื่อเปลี่ยนแปลงสังคม มีนักศึกษาสาขาวิชา นิเทศศาสตร์ ภาค กศ.พ. ชั้นปีที่ 1-4 เข้าร่วมจำนวน 22 คน คิดเป็นร้อยละ 44 นักศึกษาสาขาวิชา นิเทศศาสตร์ ภาค กศ.พ. ทุกคนมีความเป็นมืออาชีพ สามารถแข่งขันในตลาดแรงงานได้</p> <p>1.4 กิจกรรมห้องเรียนสาธารณะเพื่อพัฒนาทักษะและคุณธรรมจริยธรรมของนักสื่อสารร่วมสมัย นักศึกษาสาขาวิชา นิเทศศาสตร์ ภาค กศ.พ. ชั้นปีที่ 2 เข้าร่วมกิจกรรม</p> <p>1.5 กิจกรรมเสริมสร้างทักษะวิชาชีพด้านการโรงแรม การพัฒนาเทคนิคในการปฏิบัติงาน มีผู้เข้าร่วมกิจกรรม จำนวน 91 คน นักศึกษาทุกคนมีส่วนร่วมในการทำกิจกรรม</p> <p>1.6 กิจกรรมเตรียมความพร้อมก่อนสำเร็จการศึกษา นักศึกษาทุกชั้นปีที่มีความสนใจเข้าร่วมกิจกรรม 65 คน มีความพร้อมตามคุณลักษณะบัณฑิตที่พึงประสงค์ในศตวรรษที่ 21</p> <p>1.7 กิจกรรมประกวดผลงานนัก HR ในการสร้างสื่อการเรียนรู้เพื่อพัฒนาทักษะที่พึงประสงค์ นักศึกษาทุกชั้นปีที่มีความสนใจเข้าร่วมกิจกรรมไม่น้อยกว่า 35 คน ระดับความพึงพอใจของผู้เข้าร่วมกิจกรรม อยู่ในระดับดีขึ้นไป</p> <p>1.8 กิจกรรมฝึกอบรมหลักสูตรระยะสั้นด้านเทคโนโลยีสารสนเทศ จำนวนนักศึกษาที่เข้าร่วมจำนวน 15 คน</p> <p>1.9 กิจกรรมนำเสนอผลงานนักศึกษาภาค กศ.พ.ด้านนิเทศศาสตร์ อาจารย์นักศึกษาสาขาวิชา นิเทศศาสตร์ ภาค กศ.พ. ไตรมาส 2 ชั้นปีที่ 4 จำนวน 28 คน นักศึกษามีความพร้อมในการเข้าสู่สถานประกอบการ</p>

ยุทธศาสตร์มหาวิทยาลัย/เป้าประสงค์/ ตัวชี้วัดกลยุทธ์	ค่าเป้าหมาย	ผลการดำเนินงาน	ผลการดำเนินงานของตัวชี้วัด
			<p>1.10 กิจกรรมสัมมนาเชิงปฏิบัติการการสื่อสารโดยใช้นวัตกรรม ผู้เข้าร่วม 1. นักศึกษาสาขาวิชานิเทศศาสตร์ ภาค กศ.พบ.จำนวน 19 คน เข้าร่วมโครงการ คณาจารย์และบุคลากรในมหาวิทยาลัย จำนวน 3 คน เข้าร่วมโครงการ ผลการดำเนินงาน นักศึกษาสามารถและปฏิบัติในการใช้นวัตกรรมอย่างสร้างสรรค์ได้ สามารถเป็นมืออาชีพและมีขีดความสามารถในการแข่งขันในตลาดแรงงานได้ การจัดการเรียนการสอนของสาขาวิชานิเทศศาสตร์มีความทันสมัย สอดคล้องกับความต้องการตามบริบทในสังคม และการพัฒนาตามยุทธศาสตร์ของมหาวิทยาลัย</p> <p>1.11 กิจกรรมพัฒนาทักษะด้านการตลาดออนไลน์ (กศ.พบ) ผู้เข้าร่วมโครงการนักศึกษา จำนวน 33 คน ผลการดำเนินงานได้รับความรู้ความเข้าใจในระดับดี</p> <p>1.12 กิจกรรมพัฒนาทักษะด้านการตลาดออนไลน์ (กศ.พบ) ผู้เข้าร่วมนักศึกษาชั้นปีที่ 1-3 จำนวน 33 คน ผลการดำเนินงานผู้เข้าร่วมความรู้ความเข้าใจในระดับดี</p> <p>1.13 กิจกรรมพัฒนาทักษะความคิดที่หลากหลาย การใช้เทคโนโลยีสารสนเทศ การทำงานเป็นทีม เป็นผู้นำและจิตอาสา นักศึกษาทุกชั้นปีที่มีความสนใจเข้าร่วมกิจกรรม 24 คน ผลการดำเนินงาน ผู้เข้าร่วมมีความพร้อมตามคุณลักษณะบัณฑิตที่พึงประสงค์ในศตวรรษที่ 21 ได้นำความรู้ไปปรับใช้ในการทำงาน</p> <p>1.14 กิจกรรมพัฒนาทักษะสมัยใหม่ด้านการตลาด (กศ.พบ.) ผู้เข้าร่วมนักศึกษาชั้นปีที่ 1-3 จำนวน 33 คน ผลการดำเนินงานผู้เข้าร่วมความรู้ความเข้าใจในระดับดี</p> <p>1.15 กิจกรรมพัฒนาทักษะสมัยใหม่ด้านการตลาด (กศ.พบ.) ผู้เข้าร่วมนักศึกษาชั้นปีที่ 1-3 จำนวน 33 คน ผลการดำเนินงานผู้เข้าร่วมความรู้ความเข้าใจในระดับดี</p> <p>1.16 กิจกรรมอบรมเชิงปฏิบัติการนักสื่อสารมวลชนรุ่นใหม่สืบสานศิลปวัฒนธรรมไทยใส่ใจจริยธรรม ผู้เข้าร่วม นักศึกษาสาขาวิชานิเทศศาสตร์ ภาค กศ.พบ. ชั้นปีที่ 1-4 จำนวน 41 คน และคณาจารย์สาขาวิชานิเทศศาสตร์ จำนวน 6 คน ผลการดำเนินงานนักศึกษามีความรู้ความเข้าใจเพิ่มขึ้น สามารถนำความรู้ความเข้าใจที่ได้รับจากการอบรมไปประยุกต์ใช้ในการทำงานและผลิตสื่อได้จริง</p>

ยุทธศาสตร์มหาวิทยาลัย/เป้าประสงค์/ ตัวชี้วัดกลยุทธ์	ค่าเป้าหมาย	ผลการดำเนินงาน	ผลการดำเนินงานของตัวชี้วัด
			<p>1.17 กิจกรรมอบรมเชิงปฏิบัติการเทคนิคการนำเสนอผลงานผ่านสื่อดิจิทัล นักศึกษาสาขาวิชานิติศาสตร์ ภาค กศ.พบ. ชั้นปีที่ 1-4 คน รวมทั้งหมด 30 คน ผลการดำเนินงานนักศึกษาสามารถใช้โปรแกรม CANVA ในการออกแบบและสร้างสรรค์ประเภทต่างๆได้จริง</p> <p>1.18 กิจกรรมศึกษาดูงานตามปรัชญาเศรษฐกิจพอเพียง เพื่อพัฒนาผู้นำนักศึกษา (ภาค กศ.พบ.) ผู้เข้าร่วมกิจกรรม 53 คน ผลการดำเนินงานค่าเฉลี่ยความพึงพอใจ 4.36 อยู่ในระดับดี</p> <p>1.19 กิจกรรมเสริมสร้างและกระตุ้นการตระหนักรู้ด้านคุณธรรม จริยธรรม และการมีส่วนร่วม วัดดงละคร อ.เมือง จ. นครนายก ผู้เข้าร่วมนักศึกษาทุกชั้นปีจำนวน 22 คน ผลการดำเนินงานนักศึกษาทุกคนมีความพึงพอใจในกิจกรรม และถ้าจัดกิจกรรมในรูปแบบที่คล้ายกันอีกก็สนใจจะเข้าร่วม</p> <p>1.20 กิจกรรมนำเสนอผลงานนักศึกษาภาคกศ.พบ.ด้านนิติศาสตร์ หัวข้อ การนำเสนอผลงานบัตรคำศัพท์ ภาษาอังกฤษเพื่องานนิติศาสตร์ ผู้ร่วมโครงการนักศึกษาสาขาวิชานิติศาสตร์ ภาค กศ.พบ. ชั้นปีที่ 2-4 จำนวน 20 คน ผลการดำเนินงานนักศึกษามีความเป็นมืออาชีพและสามารถแข่งขันในตลาดแรงงาน</p> <p>1.21 กิจกรรมฝึกประสบการณ์วิชาชีพ (กศ.พบ.) “ธรรมะกับการเริ่มต้นชีวิตการทำงาน” นักศึกษาภาค กศ.พบ. เข้าร่วมร้อยละ 100 การให้ความร่วมมือตอบแบบสอบถาม และข้อคำถามในช่วงเวลาของกิจกรรม</p> <p>1.22 กิจกรรมการเตรียมความพร้อมก่อนเข้าศึกษาในหลักสูตรบัญชีบัณฑิต ผู้เข้าร่วมนักศึกษาใหม่ ชั้นปีที่ 1 ภาค ปกติ หลักสูตรบัญชีบัณฑิต (รหัส 65) 60 คน ผลการดำเนินงานนักศึกษาชั้นปีที่ 1 ที่เข้าร่วมกิจกรรมได้ผ่านการเรียนปรับพื้นฐานทางวิชาชีพบัญชีครบตามเนื้อหาที่กำหนด</p> <p>1.23 กิจกรรมเตรียมฝึกประสบการณ์วิชาชีพ “พัฒนาทักษะสื่อการเรียนรู้ในงานการตลาด” ผู้เข้าร่วมนักศึกษาวิชาเตรียมฝึกประสบการณ์วิชาชีพ สาขาการตลาด รุ่นที่ 62 จำนวน 41 คน นักศึกษาเข้าร่วม 100% ผลการดำเนินงานนักศึกษาเข้าใจในเรื่องของสื่อในงานการตลาด</p> <p>1.24 กิจกรรมการพัฒนาทักษะบัณฑิตตามคุณสมบัติบุคลากรวิชาชีพการท่องเที่ยวอาเซียนด้านการท่องเที่ยวและโรงแรมเพื่อการพัฒนาทักษะการเรียนรู้ในศตวรรษที่ 21 มีผู้เข้าร่วมกิจกรรม 23 คน ผลการดำเนินงาน</p>

ยุทธศาสตร์มหาวิทยาลัย/เป้าประสงค์/ ตัวชี้วัดกลยุทธ์	ค่าเป้าหมาย	ผลการดำเนินงาน	ผลการดำเนินงานของตัวชี้วัด
			<p>1.25 กิจกรรมเตรียมความพร้อมนักศึกษาภาคศ.พ.บ.ก่อนเข้าสู่สถานประกอบการวิชาชีพนิเทศศาสตร์ ผลการดำเนินงานนักศึกษามีความพร้อมในการเข้าสู่สถานประกอบ การมีบัณฑิตที่มีคุณภาพเข้าสู่ตลาดแรงงานมีทักษะที่ตอบสนองความต้องการของตลาด แรงงาน มีทักษะที่ตอบสนองความต้องการของตลาดแรงงาน</p> <p>1.26 กิจกรรมการปฐมนิเทศนักศึกษาใหม่สาขาวิชาการท่องเที่ยวและการโรงแรม (ภาคปกติ) มีผู้ร่วมกิจกรรมร้อยละ 60 คน ผลการดำเนินงานความพึงพอใจอยู่ในระดับ 4.12</p> <p>1.27 กิจกรรมเตรียมความพร้อมเพื่อรองรับการเรียนรู้แบบบูรณาการการเรียนรู้กับการทำงาน (WIL:Work Integrated Learning) ผู้เข้าร่วมนักศึกษาเข้าร่วมโครงการปี 1-4 ทั้งหมด 41 คน ผลการดำเนินงานนักศึกษานำองค์ความรู้ที่ได้รับมาปรับใช้ในการทำงานได้</p> <p>1.28 กิจกรรมการพัฒนาตนเองทางด้านคุณธรรม จริยธรรมไปประยุกต์ใช้ในการดำรงชีวิตและประกอบอาชีพ ผู้เข้าร่วมนักศึกษาดำเนินการหาบัณฑิต จำนวน 10 คน ผลการดำเนินงานนักศึกษามีโอกาสในการพัฒนาตนเองด้านคุณธรรม จริยธรรม นักศึกษาได้แนวคิดในการพัฒนาตน</p> <p>2. คณะเทคโนโลยีอุตสาหกรรม ดำเนินการจัดกิจกรรม โดยมีนักศึกษาทั้งสิ้น จำนวน 1,475 คน นักศึกษาเข้าร่วมกิจกรรม จำนวน 443 คิดเป็นร้อยละ 30.03 ของผู้เข้าร่วมกิจกรรม</p> <p>2.1 กิจกรรมบริการวิชาการในหัวข้อ EIA คืออะไร ทำไมงานก่อสร้างต้องมี EIA วันที่ 31 มี.ค. 2565 นักศึกษาเข้าร่วม 16 คน จากเป้าหมาย 10 คน</p> <p>2.2 กิจกรรมเสริมสร้างทักษะด้านสื่อ เทคโนโลยี ทักษะชีวิตและอาชีพ วันที่ 15 – 16 มิ.ย. 2565 นักศึกษาเข้าร่วม 25 คน จากเป้าหมาย 30 คน</p> <p>2.3 กิจกรรมสร้างเครือข่ายศึกษาดูงานการทำงานในยุคดิจิทัลและสารสนเทศ วันที่ 22 มิ.ย. 2565 นักศึกษาเข้าร่วม 25 คน จากเป้าหมาย 25 คน</p> <p>2.4 กิจกรรมเปิดบ้านเทคโนโลยีวิศวกรรมโยธา ณ คณะเทคโนโลยีอุตสาหกรรม วันที่ 20 ก.ค. 2565 นักศึกษาเข้าร่วม 78 คน จากเป้าหมาย 63 คน</p>

ยุทธศาสตร์มหาวิทยาลัย/เป้าประสงค์/ ตัวชี้วัดกลยุทธ์	ค่าเป้าหมาย	ผลการดำเนินงาน	ผลการดำเนินงานของตัวชี้วัด
			<p>2.5 กิจกรรมเตรียมความพร้อมและปรับพื้นฐานของนักศึกษา (ด้านคณิตศาสตร์และภาษาอังกฤษ) ณ คณะเทคโนโลยีอุตสาหกรรม วันที่ 10 และ 13 ส.ค. 2565 นักศึกษาเข้าร่วม 50 คน จากเป้าหมาย 50 คน</p> <p>2.6 กิจกรรมการพัฒนามหาบัณฑิตเข้าสู่สังคมยุคดิจิทัล ณ คณะเทคโนโลยีอุตสาหกรรม วันที่ 14 ส.ค. 2565 นักศึกษาเข้าร่วม 21 คน จากเป้าหมาย 19 คน</p> <p>2.7 กิจกรรมปรับพื้นฐานนักศึกษาใหม่ ในรูปแบบออนไลน์ วันที่ 28 ส.ค. 2565 นักศึกษาเข้าร่วม 20 คน จากเป้าหมาย 26 คน</p> <p>2.8 กิจกรรมเสริมสร้างทักษะด้านสื่อ เทคโนโลยี ทักษะชีวิตและอาชีพ ณ คณะเทคโนโลยีอุตสาหกรรม วันที่ 29 ส.ค. 2565 นักศึกษาเข้าร่วม 25 คน จากเป้าหมาย 26 คน</p> <p>3. คณะวิทยาศาสตร์และเทคโนโลยี มีดำเนินการจัดกิจกรรม โดยมีนักศึกษาทั้งสิ้น จำนวน 1,037 คน นักศึกษาเข้าร่วมกิจกรรม จำนวน 765 คิดเป็นร้อยละ 73.77 ของผู้เข้าร่วมกิจกรรม ดังนี้</p> <p>3.1 กิจกรรมฝึกประสบการณ์วิชาชีพเคมี จำนวน 3 คน</p> <p>3.2 กิจกรรมฝึกประสบการณ์วิชาชีพการแพทย์แผนไทยประยุกต์ จำนวน 11 คน</p> <p>3.3 กิจกรรมฝึกประสบการณ์วิชาชีพวิทยาศาสตร์และเทคโนโลยีสิ่งแวดล้อม จำนวน 7 คน</p> <p>3.4 กิจกรรมอบรมเทคนิคการประยุกต์ใช้ 3D จำนวน 277 คน</p> <p>3.5 กิจกรรมสัมมนาวิชาการสิ่งแวดล้อม จำนวน 5 คน</p> <p>3.6 กิจกรรมสัมมนาวิชาการฝึกประสบการณ์วิชาชีพสิ่งแวดล้อม จำนวน 5 คน</p> <p>3.7 กิจกรรมพัฒนาทักษะนักศึกษาสาขาวิชาวิทยาศาสตร์ จำนวน 5 คน</p> <p>3.8 กิจกรรมพัฒนานักศึกษาสาขาวิชาการจัดการเทคโนโลยีการเกษตรสมัยใหม่ จำนวน 61 คน</p> <p>3.9 กิจกรรมพัฒนานักศึกษาสาขาวิชาคหกรรมศาสตร์ จำนวน 157 คน</p> <p>3.10 กิจกรรมปัจฉิมนิเทศนักศึกษาสาขาวิชาเทคโนโลยีการจัดการสุขภาพ จำนวน 40 คน</p> <p>3.11 กิจกรรมพัฒนานักศึกษาสาขาวิชาวิทยาศาสตร์เครื่องสำอาง 138 คน</p>

ยุทธศาสตร์มหาวิทยาลัย/เป้าประสงค์/ ตัวชี้วัดกลยุทธ์	ค่าเป้าหมาย	ผลการดำเนินงาน	ผลการดำเนินงานของตัวชี้วัด
			<p>3.12 กิจกรรมเปิดโลกทัศน์การแพทย์แผนไทยประยุกต์ จำนวน 28 คน</p> <p>3.13 กิจกรรมส่งเสริมสุขภาพด้วยศาสตร์การแพทย์แผนไทยประยุกต์ จำนวน 28 คน</p> <p>4. คณะมนุษยศาสตร์และสังคมศาสตร์ ได้ดำเนินการจัดกิจกรรม ดำเนินการจัดกิจกรรมพัฒนานักศึกษา จำนวน 23 กิจกรรม</p> <p>4.1 โครงการฝึกอบรมการพัฒนาศักยภาพผู้นำท้องถิ่นยุคใหม่</p> <p>4.2 โครงการอบรมเชิงปฏิบัติการบูรณาการเรียนการสอนและการบริการวิชาการ เรื่อง “การเขียนโครงการการบริหารจัดการน้ำในชุมชน และการเขียนแผนพัฒนาท้องถิ่นในการบริหารจัดการแหล่งท่องเที่ยวชุมชน”</p> <p>4.3 โครงการอบรมเชิงปฏิบัติการบูรณาการเรียนการสอนและการบริการวิชาการ เรื่อง “แผนยุทธศาสตร์และโครงการ”</p> <p>4.4 โครงการอบรมเชิงปฏิบัติการบูรณาการเรียนการสอนและการบริการวิชาการ เรื่อง “การพัฒนาท้องถิ่นอย่างยั่งยืน”</p> <p>4.5 โครงการอบรมเชิงปฏิบัติการบูรณาการเรียนการสอนและการบริการวิชาการ เรื่อง “การเขียนแผนการพัฒนาท้องถิ่นตามศาสตร์พระราชา”</p> <p>4.6 โครงการอบรมเชิงปฏิบัติการบูรณาการเรียนการสอนและการบริการวิชาการ เรื่อง “การพัฒนาภาวะผู้นำและการทำงานเป็นทีม” และ “นวัตกรรมจัดการเครือข่าย”</p> <p>4.7 โครงการยกระดับมาตรฐานผลิตภัณฑ์ชุมชนสู่ University as Marketplace กิจกรรมการพัฒนาผลิตภัณฑ์ท้องถิ่นแบบบูรณาการโดยใช้มิติด้านทุนทางวัฒนธรรม ผลิตภัณฑ์ต้นแบบเค้กกล้วยน้ำหว่า ผลิตภัณฑ์ต้นแบบมะนาวสามรสและผลิตภัณฑ์ต้นแบบมะนาวดอง</p> <p>4.8 กิจกรรมการอบรมเชิงปฏิบัติการพัฒนาสมรรถนะด้านการสอบภาษาอังกฤษที่เป็นมาตรฐานสากลเพื่อเตรียมความพร้อมสู่โลกแห่งการทำงาน</p>

ยุทธศาสตร์มหาวิทยาลัย/เป้าประสงค์/ ตัวชี้วัดกลยุทธ์	ค่าเป้าหมาย	ผลการดำเนินงาน	ผลการดำเนินงานของตัวชี้วัด
			<p>4.9 กิจกรรมโครงการอบรมเชิงปฏิบัติการพัฒนาทักษะภาษาอังกฤษเพื่อการสื่อสารสำหรับนักเรียน กศน. เขตคลองสามวา กรุงเทพมหานคร (BE English Camp)</p> <p>4.10 กิจกรรมพัฒนานักศึกษาและการเรียนการสอนคณะมนุษยศาสตร์และสังคมศาสตร์</p> <p>4.11 กิจกรรมกิจกรรมแข่งขันการพูดภาษาอังกฤษและแลกเปลี่ยนเรียนรู้ฯ</p> <p>4.12 กิจกรรมศึกษาดูงานการพัฒนาท้องถิ่นตามหลักปรัชญาเศรษฐกิจพอเพียง</p> <p>4.13 กิจกรรมพัฒนาศักยภาพด้านวิชาการและวิชาชีพของนักศึกษาสาขาวิชาบรรณารักษศาสตร์ฯ</p> <p>4.14 กิจกรรมเตรียมความพร้อมจบการศึกษาสำหรับนักศึกษาสาขาวิชาการออกแบบ</p> <p>4.15 กิจกรรมพัฒนาศักยภาพด้านวิชาการและวิชาชีพของนักศึกษาสาขาวิชาการพัฒนาชุมชน</p> <p>4.16 กิจกรรมพัฒนาทักษะคอมพิวเตอร์สำหรับการปฏิบัติงานภาครัฐฯ</p> <p>4.17 กิจกรรมสานสัมพันธ์น้องพี่</p> <p>4.18 กิจกรรมการเป็นมัคคุเทศก์มืออาชีพ</p> <p>4.19 กิจกรรมอบรมความรู้เบื้องต้นเกี่ยวกับอุตสาหกรรมบริการฯ</p> <p>4.20 กิจกรรมทัศนศึกษาและฝึกทักษะการเป็นมัคคุเทศก์นอกสถานที่</p> <p>4.21 กิจกรรมการพัฒนาบุคลิกภาพสำหรับผู้ปฏิบัติงานภาครัฐ</p> <p>4.22 กิจกรรมการพัฒนาทักษะวิชาชีพด้านนาฏศิลป์ฯ</p> <p>4.23 กิจกรรมพัฒนาความเป็นครูมืออาชีพฯ</p> <p>5. วิทยาลัยการฝึกหัดครู ดำเนินการจัดกิจกรรมพัฒนานักศึกษา จำนวน 18 กิจกรรม</p> <p>5.1 กิจกรรมการพัฒนาและการใช้ชุดเครื่องมือและสื่อแนะแนวการศึกษาและอาชีพสำหรับครูในเขตพื้นที่บริการมหาวิทยาลัยราชภัฏพระนคร</p> <p>5.2 กิจกรรมการพัฒนาทักษะภาษาอังกฤษเพื่อการสื่อสารให้กับครูและนักเรียนระดับประถมศึกษา</p> <p>5.3 กิจกรรมพัฒนาด้านภาษาอังกฤษสำหรับนักศึกษาครู</p>

ยุทธศาสตร์มหาวิทยาลัย/เป้าประสงค์/ ตัวชี้วัดกลยุทธ์	ค่าเป้าหมาย	ผลการดำเนินงาน	ผลการดำเนินงานของตัวชี้วัด
			<p>5.4 กิจกรรมการอบรมบ่มเพาะความรู้ความสามารถและทักษะที่เกี่ยวข้องกับวิชาชีพจิตวิทยา</p> <p>5.5 กิจกรรมการส่งเสริมและพัฒนาบุคลิกภาพ คุณธรรม จริยธรรม ทักษะสำหรับศตวรรษที่ 21 บูรณาการเข้ากับการฝึกประสบการณ์วิชาชีพพร้อมทั้งโรงเรียนเครือข่ายฝึกประสบการณ์</p> <p>5.6 กิจกรรมเสริมสร้างความรู้และทักษะสำหรับการเป็นครูผู้สอนภาษาอังกฤษมีอาชีพตามเกณฑ์มาตรฐานวิชาชีพครู</p> <p>5.7 กิจกรรมพัฒนาความรู้ และทักษะในศตวรรษที่ 21 (คณิตศาสตร์)</p> <p>5.8 กิจกรรมพัฒนาทักษะและความรู้ นักศึกษาครูพลศึกษาการส่งเสริมการออกกำลังกายและเล่นกีฬา เพื่อยกระดับคุณภาพการศึกษาในโรงเรียน</p> <p>5.9 กิจกรรมเสริมสร้างและพัฒนาคุณภาพศักยภาพนักศึกษาครูผู้ปกครอง ชุมชน และท้องถิ่น (ประถมศึกษา)</p> <p>5.10 กิจกรรมการอบรมเชิงปฏิบัติการเพื่อพัฒนาทักษะที่พึงประสงค์ของนักศึกษาสาขาวิชาคอมพิวเตอร์ในศตวรรษที่ 21</p> <p>5.11 กิจกรรมการบูรณาการความรู้สังคมศึกษาและทักษะภาษาอังกฤษโดยใช้กลยุทธ์ทัศนศึกษาและกระบวนการกลุ่ม</p> <p>5.12 กิจกรรมการอบรมเชิงปฏิบัติการ การพัฒนาทักษะการสื่อสารภาษาอังกฤษร่วมกับการพัฒนาทักษะการคิดวิเคราะห์ของนักศึกษาสาขาวิชาวิทยาศาสตร์ทั่วไป</p> <p>5.13 กิจกรรมพัฒนานักศึกษาครูปฐมวัยสู่การเป็นครูวิถีใหม่อย่างมีอาชีพในศตวรรษที่ 21</p> <p>5.14 กิจกรรมการพัฒนาทักษะและสมรรถนะในศตวรรษที่ 21 เพื่อการสอบบรรจุครูสาขาวิชาการประถมศึกษา</p> <p>5.15 กิจกรรมการปรับพื้นฐานความรู้สู่ความเป็นนักศึกษาครู (ภาษา) ไทยพระนคร/การอบรมเชิงปฏิบัติการ เรื่องภาษาไทยกับศาสตร์การสอนในศตวรรษที่ 21 และ ศิลป์ภาษาชาติ ศาสตร์ภาษาไทย (วันภาษาไทยแห่งชาติ) ประจำปีการศึกษา 2565</p> <p>5.16 กิจกรรมเสริมศักยภาพครูมีอาชีพทางด้านนาฏศิลป์ด้านทักษะพื้นฐานทางนาฏศิลป์ศึกษา</p>

ยุทธศาสตร์มหาวิทยาลัย/เป้าประสงค์/ ตัวชี้วัดกลยุทธ์	ค่าเป้าหมาย	ผลการดำเนินงาน	ผลการดำเนินงานของตัวชี้วัด
			5.17 กิจกรรมเสริมสร้างศักยภาพการผลิตบัณฑิตครูมืออาชีพทางด้านทักษะปฏิบัติการด้านนาฏศิลป์ชั้นสูง และพัฒนาทักษะทางด้านนาฏศิลป์เพื่อพัฒนาผู้เรียนอย่างมีประสิทธิภาพ 5.18 กิจกรรมเสริมสร้างคุณลักษณะความเป็นครูมืออาชีพ และเสริมสร้างความเป็นพลเมืองที่เข้มแข็ง
โครงการที่ 17 พัฒนาสมรรถนะภาษาอังกฤษ			
ตัวชี้วัดที่ 30 ร้อยละความสามารถนักศึกษาครูชั้นปี 4 สาขาวิชาภาษาอังกฤษผ่านเกณฑ์มาตรฐานความสามารถภาษาอังกฤษ TOEIC (450) CEFR ไม่น้อยกว่าระดับ B2	ร้อยละ 50	ร้อยละ 60.82 ✓	30) ร้อยละความสามารถนักศึกษาครูชั้นปี 4 สาขาวิชาภาษาอังกฤษผ่านเกณฑ์มาตรฐานความสามารถภาษาอังกฤษ TOEIC (450) CEFR ไม่น้อยกว่า ระดับ B2 ร้อยละ 60.82 1. วิทยาลัยการฝึกหัดครู คณะกรรมการดำเนินการจัดสอบวัดความรู้หลังการอบรม พบว่านักศึกษาร้อยละ 60.82 ผ่านเกณฑ์ที่กำหนดไว้ 2. คณะวิทยาศาสตร์และเทคโนโลยี ดำเนินการจัดกิจกรรมพัฒนาความรู้และทักษะด้านภาษาอังกฤษแก่นักศึกษาเพื่อเตรียมความพร้อมในการสอบตามมาตรฐาน CEFR สำหรับการสอบในครั้งนี้ คณะวิทยาศาสตร์และเทคโนโลยี มหาวิทยาลัยราชภัฏพระนครได้เปิดให้นักศึกษาชั้นปีสุดท้าย ที่คาดว่าจะสำเร็จการศึกษาในปีการศึกษา 2564 ลงทะเบียนสอบผ่านระบบออนไลน์ ส่วนการสอบวัดความรู้ทางภาษาอังกฤษในครั้งนี้ ได้ใช้ข้อสอบตามมาตรฐาน Common European Framework โดยจัดการสอบแบบใช้ชุดข้อสอบภาษาอังกฤษออนไลน์ (English Discoveries Placement Test) โดยเทียบเคียงระดับตามกรอบมาตรฐาน CEFR (Common European Framework of Reference) โดยแบ่งข้อสอบเป็น 2 ส่วนๆ ละ ประมาณ 20 ข้อ ในการตอบคำถาม มี 3 รูปแบบ คือ เลือกคำตอบไปเติมในช่องว่าง (Drag and Drop) เลือกจากคำตอบที่มีอยู่ใน List (Drop Down) และคำตอบมีตัวเลือกหลายตัว (Multi choice) โดยชุดข้อสอบจะปรับความยากง่าย ตามความสามารถของแต่ละคนในแต่ละส่วน ซึ่งประกอบด้วย การอ่านเพื่อจับใจความ(Reading Comprehension) การฟังจากสถานการณ์ต่างๆ จากวีดิทัศน์ (Listening Comprehension) และการใช้ไวยากรณ์ (Grammar) สำหรับกลุ่มเป้าหมายในการดำเนินโครงการดังกล่าว ได้แก่ นักศึกษาชั้นปีสุดท้าย ทุกหลักสูตรสาขาวิชาที่คาดว่าจะสำเร็จการศึกษาในปีการศึกษา 2564 จำนวน 301 คน ซึ่งจากการดำเนินโครงการมีผู้เข้าร่วม โครงการทั้งสิ้น 150 คน พบว่า ระดับผลการสอบของนักศึกษาชั้นปีสุดท้ายที่เข้าสอบได้

ยุทธศาสตร์มหาวิทยาลัย/เป้าประสงค์/ ตัวชี้วัดกลยุทธ์	ค่าเป้าหมาย	ผลการดำเนินงาน	ผลการดำเนินงานของตัวชี้วัด
			ระดับ A2 (Basic User) หรือคิดเป็นร้อยละ 1.3 ของจำนวนผู้เข้าสอบทั้งหมด เนื่องจากนักศึกษาสนใจเข้าร่วมโครงการ แต่เข้าทดสอบน้อยทำให้ผลจำนวนนักศึกษาที่ผ่านเกณฑ์คิดเป็นเปอร์เซ็นต์ได้เพียง 1.3 %
ตัวชี้วัดที่ 31 ร้อยละนักศึกษาชั้นปีที่ 4 มีความสามารถทางภาษาอังกฤษ CEFR ไม่น้อยกว่า ระดับ B1	ร้อยละ 25	ร้อยละ 25 ✓	<p>31) ร้อยละนักศึกษาชั้นปีที่ 4 มีความสามารถทางภาษาอังกฤษ CEFR ไม่น้อยกว่า ระดับ B1 ร้อยละ 25</p> <p>1. คณะมนุษยศาสตร์และสังคมศาสตร์ ได้ดำเนินการ 2 กิจกรรม ได้แก่</p> <p>1.1 กิจกรรมการอบรมเชิงปฏิบัติการพัฒนาสมรรถนะด้านการสอบภาษาอังกฤษที่เป็นมาตรฐานสากลเพื่อเตรียมความพร้อมสู่โลกแห่งการทำงาน เมื่อวันที่ 17 กุมภาพันธ์ 2565 โดยมีผลการดำเนินงานดังนี้</p> <p>- นักศึกษาชั้นปีที่ 4 มีความสามารถทางภาษาอังกฤษ ตามกรอบมาตรฐาน CEFR ไม่น้อยกว่า ระดับ B1 จากจำนวนผู้เข้าสอบ 471 คน ต้องมีผู้สอบได้ระดับไม่น้อยกว่า B1 คือ จำนวน 117 คน หรือคิดเป็นร้อยละ 25</p> <p>จากผลการสอบพบว่า นักศึกษาชั้นปีที่ 4 จำนวน 107 คน หรือคิดเป็นร้อยละ 23 สามารถทำข้อสอบได้ระดับไม่ต่ำกว่า B1 ซึ่งมีความใกล้เคียงกับตัวชี้วัดความสำเร็จของโครงการในครั้งนี้</p> <p>1.2 กิจกรรมโครงการอบรมเชิงปฏิบัติการพัฒนาทักษะภาษาอังกฤษเพื่อการสื่อสารสำหรับนักเรียน กศน. เขตคลองสามวา กรุงเทพมหานคร (BE English Camp) โดยมีนักศึกษาชั้นปีที่ 4 ภาค กศ.พบ. เข้าร่วมกิจกรรม 26 คน ร่วมกับนักเรียน กศน. ศูนย์ส่งเสริมการศึกษานอกระบบและศึกษาตามอัธยาศัย (กศน.) เขตคลองสามวา โดยมีผู้เข้าร่วมกิจกรรมมากกว่าร้อยละ 80</p> <p>2. คณะวิทยาศาสตร์และเทคโนโลยี มีนักศึกษาชั้นปีสุดท้าย จำนวน 301 คน มีผู้เข้าร่วม โครงการทั้งสิ้น 150 คน มีผลการสอบผ่านคิดเป็นร้อยละ 1.3 ของจำนวนผู้เข้าสอบทั้งหมด</p>
ตัวชี้วัดที่ 32 ร้อยละของนักศึกษาครูที่ได้รับการพัฒนาด้านภาษาอังกฤษ	ร้อยละ 25	ร้อยละ 92.21 ✓	<p>32) ร้อยละของนักศึกษาครูที่ได้รับการพัฒนาด้านภาษาอังกฤษ ร้อยละ 92.21</p> <p>มหาวิทยาลัยราชภัฏพระนคร มีนักศึกษาครู จำนวนทั้งสิ้น 2,004 คน และได้เข้าร่วมกิจกรรมพัฒนาด้านภาษาอังกฤษ จำนวน 1,888 คน</p> <p>- รุ่นที่ 1 วันที่ 21 – 22 มีนาคม พ.ศ. 2565 รหัส 61 จำนวน 420 คน</p> <p>- รุ่นที่ 2 วันที่ 23 - 24 มีนาคม พ.ศ. 2565 รหัส 62 จำนวน 325 คน</p>

ตารางที่ 24 (ต่อ) ผลการดำเนินงานของตัวชี้วัดตามประเด็นยุทธศาสตร์มหาวิทยาลัย ประจำปีงบประมาณ พ.ศ. 2565

หน่วย : ตัวชี้วัด

ยุทธศาสตร์มหาวิทยาลัย/เป้าประสงค์/ ตัวชี้วัดกลยุทธ์	ค่าเป้าหมาย	ผลการ ดำเนินงาน	ผลการดำเนินงานของตัวชี้วัด
			- รุ่นที่ 3 วันที่ 6 - 7 มิถุนายน พ.ศ. 2565 รหัส 63 จำนวน 415 คน - รุ่นที่ 4 วันที่ 8 - 9 มิถุนายน พ.ศ. 2565 รหัส 62 จำนวน 422 คน - รุ่นที่ 5 วันที่ 22 - 23 กรกฎาคม พ.ศ. 2565 รหัส 63 จำนวน 306 คน
กลยุทธ์ที่ 5 มีการประกันคุณภาพการศึกษา ทุกมิติ			
โครงการที่ 18 พัฒนาระบบประกันคุณภาพการศึกษาสู่ความเป็นเลิศ			
ตัวชี้วัดที่ 33 ผลการประเมินสมรรถนะของบัณฑิตโดยสถานประกอบการผู้ใช้บัณฑิต	มากกว่า ระดับ 3.51	ระดับ 4.25 ✓	33) ผลการประเมินสมรรถนะของบัณฑิตโดยสถานประกอบการผู้ใช้บัณฑิต ระดับ 4.25 มหาวิทยาลัยราชภัฏพระนคร มีผลการประเมินคุณภาพบัณฑิตจากผู้ใช้บัณฑิตทุกหลักสูตรอยู่ในระดับดี โดยมีค่าเฉลี่ยเท่ากับ 4.25 จากคะแนนเต็ม 5
ตัวชี้วัดที่ 34 มีฐานข้อมูลศิษย์เก่าและจัดกิจกรรมสัมพันธ์เพื่อขยายเครือข่ายและปรับปรุงฐานข้อมูลอย่างสม่ำเสมอ	5 ฐานข้อมูล	7 ฐานข้อมูล ✓	34) มีฐานข้อมูลศิษย์เก่าและจัดกิจกรรมสัมพันธ์เพื่อขยายเครือข่ายและปรับปรุงฐานข้อมูลอย่างสม่ำเสมอ จำนวน 7 ฐานข้อมูล ได้แก่ 1. ฐานข้อมูลศิษย์เก่ามหาวิทยาลัยราชภัฏพระนคร กองพัฒนานักศึกษา 2. ฐานข้อมูลศิษย์เก่าคณะวิทยาศาสตร์และเทคโนโลยี 3. ฐานข้อมูลศิษย์เก่าวิทยาลัยการฝึกหัดครู 4. ฐานข้อมูลศิษย์เก่าคณะวิทยาการจัดการ 5. ฐานข้อมูลศิษย์เก่าคณะมนุษยศาสตร์และสังคมศาสตร์ 6. ฐานข้อมูลศิษย์เก่าคณะเทคโนโลยีอุตสาหกรรม 7. ฐานข้อมูลสมาคมศิษย์เก่า มหาวิทยาลัยราชภัฏพระนคร
ตัวชี้วัดที่ 35 ผลการประเมินคุณภาพของมหาวิทยาลัยตามเกณฑ์การประกันคุณภาพการศึกษา	ไม่ต่ำกว่า 4.0 คะแนน	4.55 คะแนน ✓	35) ผลการประเมินคุณภาพของมหาวิทยาลัยตามเกณฑ์การประกันคุณภาพการศึกษา ระดับ 4.55 คะแนน มหาวิทยาลัยราชภัฏพระนคร มีผลการประเมินคุณภาพของมหาวิทยาลัยตามเกณฑ์การประกันคุณภาพการศึกษา ประจำปีการศึกษา 2564 ระดับ 4.55 คะแนน

ตารางที่ 24 (ต่อ) ผลการดำเนินงานของตัวชี้วัดตามประเด็นยุทธศาสตร์มหาวิทยาลัย ประจำปีงบประมาณ พ.ศ. 2565

หน่วย : ตัวชี้วัด

ยุทธศาสตร์มหาวิทยาลัย/เป้าประสงค์/ ตัวชี้วัดกลยุทธ์	ค่าเป้าหมาย	ผลการดำเนินงาน	ผลการดำเนินงานของตัวชี้วัด
ตัวชี้วัดที่ 36 ผลการประเมินคุณธรรมและความโปร่งใส (ITA)	ไม่ต่ำกว่า 85 คะแนน	90.94 คะแนน ✓	36) ผลการประเมินคุณธรรมและความโปร่งใส (ITA) ระดับ 90.94 คะแนน มหาวิทยาลัยราชภัฏพระนคร มีผลการประเมินคุณธรรมและความโปร่งใส (ITA) ระดับ 90.94 คะแนน
ยุทธศาสตร์ที่ 4 พัฒนาระบบบริหารจัดการ			
เป้าประสงค์ ยึดหลักธรรมาภิบาล			
กลยุทธ์ที่ 1 ปรับโครงสร้างการบริหารจัดการ			
โครงการที่ 19 ปรับโครงสร้างการบริหารจัดการ			
ตัวชี้วัดที่ 37 จำนวนกฎ ระเบียบ ข้อบังคับ ที่ปรับปรุงให้ทันสมัยด้วยหลักธรรมาภิบาล	อย่างน้อย 5 ระเบียบ/ ข้อบังคับ/ ประกาศ	1 พระราช กฤษฎีกา/ 2 ข้อบังคับ/1 ระเบียบ/ 1 ประกาศ มหาวิทยาลัย ✓	37) จำนวนกฎ ระเบียบ ข้อบังคับที่ปรับปรุงให้ทันสมัยด้วยหลักธรรมาภิบาล จำนวน 5 ฉบับ 1. พระราชกฤษฎีกา จำนวน 1 พระราชกฤษฎีกา 1) พระราชกฤษฎีกา ว่าด้วยปริญญาในสาขาวิชา อักษรย่อสำหรับสาขาวิชา ครุฑวิทยฐานะ เข็มวิทยฐานะ และครุฑประจำตำแหน่ง ของมหาวิทยาลัยราชภัฏพระนคร (ฉบับที่ 4) พ.ศ. 2565 2. ข้อบังคับ จำนวน 2 ข้อบังคับ ดังนี้ 1) ข้อบังคับ ว่าด้วยพนักงานมหาวิทยาลัย (ฉบับที่ 5) พ.ศ.2565 2) ข้อบังคับ ว่าด้วยการอุทธรณ์ และการร้องทุกข์ (ฉบับที่ 3) พ.ศ.2565 3. ระเบียบ จำนวน 1 ระเบียบ 1) ระเบียบ ว่าด้วยการแต่งตั้งที่ปรึกษามหาวิทยาลัย (ฉบับที่ 2) พ.ศ. 2565 4. ประกาศมหาวิทยาลัย จำนวน 1 ประกาศ 1) ประกาศ เรื่อง หลักเกณฑ์และแนวทาง สำหรับบุคลากรในการปฏิบัติราชการในช่วงสถานการณ์การแพร่ระบาดของโรคติดเชื้อไวรัสโคโรนา 2019 (Covid-19)
กลยุทธ์ที่ 2 กำหนดภาระงานครอบคลุม พันธกิจ			
โครงการที่ 20 กำหนดภาระงานครอบคลุม พันธกิจ			

ตารางที่ 24 (ต่อ) ผลการดำเนินงานของตัวชี้วัดตามประเด็นยุทธศาสตร์มหาวิทยาลัย ประจำปีงบประมาณ พ.ศ. 2565

หน่วย : ตัวชี้วัด

ยุทธศาสตร์มหาวิทยาลัย/เป้าประสงค์/ ตัวชี้วัดกลยุทธ์	ค่าเป้าหมาย	ผลการ ดำเนินงาน	ผลการดำเนินงานของตัวชี้วัด
ตัวชี้วัดที่ 38 ระดับความสำเร็จของการ จัดทำภาระงานครอบคลุมพันธกิจ	ระดับ 3	ระดับ 4 ✓	38) ระดับความสำเร็จของการจัดทำภาระงานครอบคลุม พันธกิจ ระดับ 4 มหาวิทยาลัยราชภัฏพระนคร มีระดับความสำเร็จของการจัดทำภาระงานครอบคลุม พันธกิจ ระดับ 4
กลยุทธ์ที่ 3 พัฒนาบุคลากรทุกประเภทและระดับ			
โครงการที่ 21 พัฒนาบุคลากร			
ตัวชี้วัดที่ 39 ร้อยละของบุคลากรสาย วิชาการ และสายสนับสนุนเข้ารับการ ฝึกอบรมระยะสั้นตามสายงาน/ ศาสตร์สาขาวิชา	ร้อยละ 80	ร้อยละ 91.48 ✓	39) ร้อยละของบุคลากรสายวิชาการ และสายสนับสนุนเข้ารับการฝึกอบรมระยะสั้นตามสายงาน ร้อยละ 91.48 มหาวิทยาลัยราชภัฏพระนคร มีจำนวนบุคลากรสายวิชาการ จำนวน 448 คน และสายสนับสนุน จำนวน 362 คน รวม ทั้งสิ้น 810 คน โดยได้รับรายงานการเข้ารับการฝึกอบรมระยะสั้นตามสายงาน/ศาสตร์สาขาวิชา จำนวน 741 คน คิดเป็น ร้อยละ 91.48 รายละเอียดดังนี้
กลยุทธ์ที่ 4 พัฒนาศักยภาพการบริหารจัดการ			
โครงการที่ 22 ปรับปรุง/พัฒนาศักยภาพการบริหารจัดการ			
ตัวชี้วัดที่ 40 ผลการสำรวจการรับรู้ข่าวสาร ของบุคลากรภายในมหาวิทยาลัย	ระดับ 4	ระดับ 4.02 ✓	40) ผลการสำรวจการรับรู้ข่าวสารของบุคลากรภายในมหาวิทยาลัย ระดับ ระดับ 4.02 มหาวิทยาลัยราชภัฏพระนคร มีผลการสำรวจการรับรู้ข่าวสารของบุคลากรภายในมหาวิทยาลัย ระดับ ระดับ 4.02
ตัวชี้วัดที่ 41 ระบบบริหารจัดการที่มี ประสิทธิภาพและประสิทธิผล	4 ระบบ	18 ระบบ ✓	41) ระบบบริหารจัดการที่มีประสิทธิภาพและประสิทธิผล จำนวน 18 ระบบ ได้แก่ 1. มหาวิทยาลัยราชภัฏพระนคร จัดทำระบบการศึกษาหลักสูตรออนไลน์ Mooloc จำนวน 1 ระบบ 2. สำนักวิทยบริการและเทคโนโลยีสารสนเทศ ใช้ระบบสารสนเทศในการดำเนินงานด้านงบประมาณ จำนวน 8 ระบบ ดังนี้ 2.1 ระบบห้องสมุดอัตโนมัติ 2.2 ระบบการเรียนการสอนออนไลน์(https://exam.pnru.ac.th/login) 2.3 ระบบขอสอบรอบออนไลน์ (https://retest.pnru.ac.th/login) 2.4 พัฒนาระบบรับสมัคร สำหรับโรงเรียนมัธยมสาธิตวัดพระศรีมหาธาตุ (https://satit.pnru.ac.th/) 2.5 พัฒนาระบบรับสมัครใหม่ สำหรับมหาวิทยาลัยราชภัฏพระนคร (https://admission.pnru.ac.th)

ยุทธศาสตร์มหาวิทยาลัย/เป้าประสงค์/ ตัวชี้วัดกลยุทธ์	ค่าเป้าหมาย	ผลการดำเนินงาน	ผลการดำเนินงานของตัวชี้วัด
			<p>2.6 ระบบบริหารจัดการวุฒิบัตร (https://cert.pnru.ac.th)</p> <p>2.7 ระบบลงทะเบียนอบรม (https://training.pnru.ac.th)</p> <p>2.8 ระบบเยี่ยมชมมหาวิทยาลัย (https://360.pnru.ac.th)</p> <p>3. สำนักงานอธิการบดี ใช้ระบบเอกสารอิเล็กทรอนิกส์เพื่อส่งเอกสาร และการลงนามเอกสาร ลดการใช้กระดาษ จำนวน 1 ระบบ</p> <p>4. กองนโยบายและแผน สำนักงานอธิการบดี ใช้ระบบสารสนเทศในการดำเนินงานด้านงบประมาณ จำนวน 4 ระบบ ดังนี้</p> <p>4.1 ระบบคำขอตั้งงบประมาณในการจัดทำงบประมาณประจำปี 4.2 ระบบติดตามและประเมินผล</p> <p>4.3 ระบบตรวจสอบเอกสารขออนุมัติเบิก – จ่ายงบประมาณ 4.4 ระบบรายงานผลตามตัวชี้วัด</p> <p>5. สำนักส่งเสริมวิชาการงานทะเบียน ใช้ระบบสารสนเทศในการดำเนินงานด้านการบริการนักศึกษา และคณาจารย์ จำนวน 3 ระบบ ดังนี้</p> <p>5.1 ระบบบริการการศึกษา 5.2 ระบบส่งเกรดออนไลน์</p> <p>5.3 ระบบฐานข้อมูลหลักสูตร ตามกรอบมาตรฐานคุณวุฒิระดับอุดมศึกษาแห่งชาติ มหาวิทยาลัยราชภัฏพระนคร (TQF)</p> <p>6. คณะมนุษยศาสตร์และสังคมศาสตร์ ใช้ระบบสารสนเทศในการดำเนินงานด้านระบบตัดยอดงบประมาณของคณะ จำนวน 1 ระบบ</p> <p>7. คณะวิทยาศาสตร์และเทคโนโลยี ใช้ระบบสารสนเทศในการกำกับติดตามผลการประเมินการปฏิบัติราชการของบุคลากรสายวิชาการ (file manager) จำนวน 1 ระบบ</p>
กลยุทธ์ที่ 5 สร้างกลไกเพื่อให้บุคลากรมั่นคง ก้าวหน้า ในอาชีพ			
โครงการที่ 27 พัฒนาบุคคลให้เข้าสู่ระดับตำแหน่งตามสายงาน(สายสนับสนุน)			

ตารางที่ 24 (ต่อ) ผลการดำเนินงานของตัวชี้วัดตามประเด็นยุทธศาสตร์มหาวิทยาลัย ประจำปีงบประมาณ พ.ศ. 2565

หน่วย : ตัวชี้วัด

ยุทธศาสตร์มหาวิทยาลัย/เป้าประสงค์/ ตัวชี้วัดกลยุทธ์	ค่าเป้าหมาย	ผลการ ดำเนินงาน	ผลการดำเนินงานของตัวชี้วัด
ตัวชี้วัดที่ 42 จำนวนคู่มือปฏิบัติงานหลัก เพื่อใช้ประกอบการประเมินเพื่อแต่งตั้งให้ ดำรงตำแหน่งสูงขึ้น	10 คู่มือการ ปฏิบัติงาน	7 คู่มือการ ปฏิบัติงาน ✘	42) จำนวนคู่มือปฏิบัติงานหลัก เพื่อใช้ประกอบการประเมินเพื่อแต่งตั้งให้ ดำรงตำแหน่งสูงขึ้น 7 คู่มือ มหาวิทยาลัยราชภัฏพระนคร มีคู่มือปฏิบัติงานหลัก เพื่อใช้ประกอบการประเมินเพื่อแต่งตั้งให้ดำรงตำแหน่งสูงขึ้น จำนวน 7 คู่มือ
ตัวชี้วัดที่ 43 จำนวนผลงานเชิงวิเคราะห์ ของบุคลากรสายสนับสนุนที่ใช้ ประกอบการประเมิน เข้าสู่ระดับตำแหน่ง สายงาน	10 ผลงาน	10 ผลงาน ✓	43) จำนวนผลงานเชิงวิเคราะห์ของบุคลากรสายสนับสนุนที่ใช้ประกอบการประเมิน เข้าสู่ระดับตำแหน่งสายงาน จำนวน 9 ผลงาน จากหน่วยงานดังนี้ 1. คณะเทคโนโลยีอุตสาหกรรม จำนวน 2 ผลงาน 2. คณะวิทยาศาสตร์และเทคโนโลยี จำนวน 7 ผลงาน 3. สำนักส่งเสริมวิชาการและงานทะเบียน จำนวน 1 ผลงาน
ตัวชี้วัดที่ 44 จำนวนบุคลากรสายสนับสนุน ที่เข้าสู่ตำแหน่งตามสายงานที่สูงขึ้น	5 คน	N/A ✘	44) จำนวนบุคลากรสายสนับสนุนที่เข้าสู่ตำแหน่งตามสายงานที่สูงขึ้น ...-... คน - ยังไม่มีบุคลากรสายสนับสนุนที่เข้าสู่ตำแหน่งตามสายงานที่สูงขึ้น

ที่มา : ข้อมูลจากการรายงานผลการดำเนินงานกิจกรรมของหน่วยงาน ผ่านระบบฐานข้อมูล ที่เว็บไซต์ <http://etcserv2.pnru.ac.th/mplan/kpi/> ณ วันที่ 31 ต.ค. 65

หมายเหตุ : ผลการดำเนินงาน (**✘**) อยู่ระหว่างดำเนินการ

(**✓**) บรรลุค่าเป้าหมาย