



รายงานผลการปฏิบัติงาน ไตรมาส 3 ประจำปีงบประมาณ พ.ศ. 2565 มหาวิทยาลัยราชภัฏพระนคร

เสนอการประชุมคณะกรรมการดำเนินงานของสภามหาวิทยาลัย ฝ่ายนโยบายและแผน งบประมาณและความเสี่ยง
ครั้งที่ 2/2565 วันอังคารที่ 16 สิงหาคม พ.ศ.2565

จัดทำโดย สำนักงานอธิการบดี มหาวิทยาลัยราชภัฏพระนคร

สารบัญ

		หน้า
	สารบัญ	ก
	สารบัญตาราง	ข
ส่วนที่ 1	บทสรุปผู้บริหาร	ง
	1. ด้านการจัดสรรงบประมาณ	ง
	2. ด้านการเบิกจ่ายเงินงบประมาณ ประจำปีงบประมาณ พ.ศ. 2565	ญ
	3. ด้านการปฏิบัติงานตามแผนยุทธศาสตร์มหาวิทยาลัย ประจำปีงบประมาณ พ.ศ. 2565	ณ
ส่วนที่ 2	รายงานผลการปฏิบัติงาน ประจำปีงบประมาณ พ.ศ. 2565	1
	1. งบประมาณการรายจ่าย ประจำปีงบประมาณ พ.ศ. 2565	2
	2. รายงานผลการส่งเบิกงบประมาณ ประจำปีงบประมาณ พ.ศ. 2565 สิ้นไตรมาส 3	5
	3. รายงานผลการปฏิบัติงานตามแผนยุทธศาสตร์มหาวิทยาลัยราชภัฏพระนคร ประจำปีงบประมาณ พ.ศ. 2565	8
ภาคผนวก	1. รายรับจริง ประจำปีงบประมาณ พ.ศ. 2565	
	2. รายรับจริง ประจำปีงบประมาณ พ.ศ. 2564	
	3. รายจ่ายจริง ประจำปีงบประมาณ พ.ศ. 2565	
	4. รายจ่ายจริง ประจำปีงบประมาณ พ.ศ. 2564	
	5. รายงานการปรับแผนงบประมาณ ประจำปีงบประมาณ พ.ศ. 2565 ไตรมาส 3	
	6. รายงานการคั่นงบประมาณ ประจำปีงบประมาณ พ.ศ. 2565 ไตรมาส 3	
	7. แบบโอนงบประมาณเหลือจ่าย ประจำปีงบประมาณ พ.ศ. 2565	
	8. ผลการเบิกจ่ายโครงการยุทธศาสตร์มหาวิทยาลัยราชภัฏเพื่อการพัฒนาท้องถิ่น ประจำปีงบประมาณ พ.ศ. 2565 (รายหน่วยงาน)	
	9. รายงานติดตามการดำเนินโครงการ/กิจกรรม ประจำปีงบประมาณ พ.ศ. 2565 ไตรมาส 3 (รายคณะ)	

สารบัญตาราง

		หน้า
ตารางที่ 1	ประมาณการรายรับและประมาณการรายจ่ายที่ได้รับจัดสรร ประจำปีงบประมาณ พ.ศ. 2565	จ
ตารางที่ 2	ประมาณการรายจ่าย ประจำปีงบประมาณ พ.ศ. 2565 จำแนกตามหมวดรายจ่าย และประเภทงบประมาณ (งบประมาณแผ่นดิน และเงินรายได้จากการจัดการศึกษา)	ฉ
ตารางที่ 3	ประมาณการรายจ่าย ประจำปีงบประมาณ พ.ศ. 2565 จำแนกตามแผนงาน – รายการ และประเภทงบประมาณ (งบประมาณแผ่นดิน และเงินรายได้จากการจัดการศึกษา)	ฉ
ตารางที่ 4	ประมาณการรายรับ และรายรับจริง ประจำปีงบประมาณ พ.ศ. 2565	ช
ตารางที่ 5	ประมาณการรายรับกับรายรับจริง จำแนกรายไตรมาส ประจำปีงบประมาณ พ.ศ. 2565	ช
ตารางที่ 6	ผลการเปรียบเทียบรายรับจริง ในไตรมาส 3 ปีงบประมาณ พ.ศ. 2564 กับ ปีงบประมาณ พ.ศ. 2565	ช
ตารางที่ 7	ผลการเบิกจ่ายงบประมาณ ปีงบประมาณ พ.ศ. 2565 ณ สิ้นไตรมาส 3 (1 ต.ค.64-30 มิ.ย.65) จำแนกตามแหล่งงบประมาณ	ญ
ตารางที่ 8	ประมาณการรายจ่าย กับรายจ่ายจริง ณ ไตรมาส 2 ประจำปีงบประมาณ พ.ศ. 2565	ฎ
ตารางที่ 9	ผลการเปรียบเทียบรายจ่ายจริง ในไตรมาส 2 ปีงบประมาณ พ.ศ. 2564 กับ ปีงบประมาณ พ.ศ. 2565	ฎ
ตารางที่ 10	ผลการเปรียบเทียบรายรับจริง กับรายจ่ายจริง ปีงบประมาณ พ.ศ. 2565 ณ สิ้นไตรมาส 3 (1 ต.ค.64-30 มิ.ย.65) จำแนกตามแหล่งงบประมาณ	ฏ
ตารางที่ 11	ผลการส่งเบิกงบประมาณ ประจำปีงบประมาณ พ.ศ. 2565 ณ สิ้นไตรมาส 3 (1 ต.ค.64-30 มิ.ย.65) จำแนกตามหมวดรายจ่าย (เงินงบประมาณแผ่นดิน และเงินรายได้จากการจัดการศึกษา)	ฏ
ตารางที่ 12	ผลการส่งเบิกงบประมาณ ประจำปีงบประมาณ พ.ศ. 2565 ณ สิ้นไตรมาส 3 (1 ต.ค. 64-30 มิ.ย.65) จำแนกตามแผนงาน – รายการ และแหล่งงบประมาณ (งบประมาณแผ่นดิน และเงินรายได้จากการจัดการศึกษา)	ฒ
ตารางที่ 13	ผลการดำเนินงานตามประเด็นยุทธศาสตร์มหาวิทยาลัย ประจำปีงบประมาณ พ.ศ. 2565 ณ สิ้นไตรมาส 3 (1 ต.ค.64-30 มิ.ย.65)	ณ
ตารางที่ 14	ผลการดำเนินงานที่บรรลุค่าเป้าหมาย	ณ
ตารางที่ 15	ผลการดำเนินงานที่อยู่ระหว่างดำเนินงาน	ด
ตารางที่ 16	ประมาณการรายจ่าย ประจำปีงบประมาณ พ.ศ. 2565 จำแนกตามหน่วยงานและแหล่งงบประมาณ	2
ตารางที่ 17	การปรับแผนการดำเนินงาน และแผนงบประมาณ ประจำปีงบประมาณ พ.ศ. 2565 ณ สิ้นไตรมาส 3 (1 ต.ค.64-30 มิ.ย.65)	4

สารบัญตาราง (ต่อ)

	หน้า	
ตารางที่ 18	ประมาณการรายจ่ายรายไตรมาส (ปรับแผนการใช้งบประมาณ ณ ไตรมาส 3 (1 ต.ค.64-30 มิ.ย.65) ประจำปีงบประมาณ พ.ศ. 2565 จำแนกตามหน่วยงาน	6
ตารางที่ 19	ผลการส่งเบิกงบประมาณ ประจำปีงบประมาณ พ.ศ. 2565 ณ สิ้นไตรมาส 3 (1 ต.ค.64-30 มิ.ย.65) จำแนกตามหน่วยงาน และหมวดรายจ่าย	7
ตารางที่ 20	ผลการส่งเบิกงบประมาณ ประจำปีงบประมาณ พ.ศ. 2565 ณ สิ้นไตรมาส 3 (1 ต.ค.64-30 มิ.ย.65) จำแนกตามหน่วยงาน และหมวดรายจ่าย	9
ตารางที่ 21	ผลการส่งเบิกงบประมาณ โครงการพัฒนาท้องถิ่น ประจำปีงบประมาณ พ.ศ. 2565 ณ สิ้นไตรมาส 3 (1 ต.ค.64-30 มิ.ย.65)	10
ตารางที่ 22	ผลการดำเนินงานโครงการยุทธศาสตร์มหาวิทยาลัยราชภัฏเพื่อการพัฒนาท้องถิ่น ประจำปีงบประมาณ พ.ศ. 2565 ณ สิ้นไตรมาส 3 (1 ต.ค.64-30 มิ.ย.65) ตามพื้นที่รับผิดชอบของมหาวิทยาลัยราชภัฏพระนคร และโครงการหลัก 7 โครงการ (งบประมาณแผ่นดิน)	11
ตารางที่ 23	ผลการดำเนินงานโครงการอนุรักษ์พันธุกรรมพืช อันเนื่องมาจากแนวพระราชดำริสมเด็จพระเทพรัตนราชสุดาฯ สยามบรมราชกุมารี ประจำปีงบประมาณ พ.ศ. 2565 ณ สิ้นไตรมาส 3 (1 ต.ค.64-30 มิ.ย.65) จำแนกตามพื้นที่ดำเนินงาน	12
ตารางที่ 24	ผลการดำเนินงานตามประเด็นยุทธศาสตร์มหาวิทยาลัย ประจำปีงบประมาณ พ.ศ. 2565 ณ สิ้นไตรมาส 3 (1 ต.ค.64-30 มิ.ย.65)	14
ตารางที่ 25	ผลการดำเนินงานของตัวชี้วัดตามประเด็นยุทธศาสตร์มหาวิทยาลัย ประจำปีงบประมาณ พ.ศ. 2565	15

บทสรุปผู้บริหาร

การรายงานผลการปฏิบัติงาน ประจำปีงบประมาณ พ.ศ. 2565 ณ สิ้นไตรมาส 3 (1 ต.ค.64 - 30 มิ.ย.65) ได้ดำเนินการตามแผนปฏิบัติงาน ประจำปีงบประมาณ พ.ศ. 2565 ที่เป็นกลไกในการขับเคลื่อนการพัฒนาตามแผนยุทธศาสตร์มหาวิทยาลัยราชภัฏพระนคร พ.ศ. 2565 ซึ่งสอดคล้องกับวัตถุประสงค์ตามมาตรา 7 และภาระหน้าที่ตามมาตรา 8 แห่งพระราชบัญญัติมหาวิทยาลัยราชภัฏ พ.ศ. 2547 ที่กำหนดให้มหาวิทยาลัยราชภัฏเป็นสถาบันอุดมศึกษาเพื่อการพัฒนาท้องถิ่น ซึ่งรายงานผลฉบับนี้เป็นการรายงานเพื่อติดตามและประเมินผลการดำเนินงานโครงการ/กิจกรรมตามแผนปฏิบัติงาน ณ สิ้นไตรมาส 3 (1 ต.ค.64- 30 มิ.ย.65) และเป็นข้อมูลในการวางแผนบริหารจัดการงบประมาณให้มีประสิทธิภาพและประสิทธิผล และเป็นแนวทางในการปรับปรุงและประเมินแผนยุทธศาสตร์ของมหาวิทยาลัย

เมื่อสิ้นไตรมาส 3 ณ วันที่ 30 มิถุนายน 2565 ทุกหน่วยงานได้รายงานผลการปฏิบัติงานผ่านระบบการติดตามและประเมินผลของมหาวิทยาลัย ที่เว็บไซต์ <http://mis.pnru.ac.th/eproject/output.php> รวมทั้งรายงานจากกองคลัง สำนักงานอธิการบดี ซึ่งมหาวิทยาลัยได้นำข้อมูลรายงานจากทุกหน่วยงานมาประมวลผลเพื่อวิเคราะห์และสังเคราะห์เป็นรายงานผลการปฏิบัติงาน ประจำปีงบประมาณ พ.ศ. 2565 สรุปในภาพรวม 3 ด้าน ดังนี้

- 1) ด้านการจัดสรรงบประมาณ
- 2) ด้านการเบิกจ่ายงบประมาณ
- 3) ด้านการปฏิบัติงานตามแผนยุทธศาสตร์มหาวิทยาลัย

1. ด้านการจัดสรรงบประมาณ ประจำปีงบประมาณ พ.ศ. 2565

การจัดทำงบประมาณ ประจำปีงบประมาณ พ.ศ. 2565 มหาวิทยาลัยประมาณการรายรับประจำปีงบประมาณ พ.ศ. 2565 รวมทั้งสิ้น จำนวน 884,198,297 บาท ดังนี้

- 1) งบประมาณแผ่นดิน จำนวน 551,325,700 บาท
- 2) เงินรายได้จากการจัดการศึกษา จำนวน 306,597,100 บาท ซึ่งแบ่งเป็น
 - เงินรายได้จากการจัดการศึกษาภาคปกติ จำนวน 219,451,400 บาท
 - เงินรายได้จากการจัดการศึกษาภาคพิเศษ จำนวน 87,145,700 บาท
- 3) เงินรายได้อื่นจากหน่วยงานภายใน (ศูนย์วัฒนธรรมพระนคร หน่วยงานภายในมหาวิทยาลัยที่สามารถจัดการรายได้และมีข้อบังคับ ประกาศ ระเบียบ ในการดำเนินงานและการบริหารจัดการงบประมาณเป็นการเฉพาะ) จำนวน 26,275,497 บาท

นำมาจัดสรรงบประมาณเป็นวงเงินทั้งสิ้น จำนวน 815,992,078.73 บาท คิดเป็นร้อยละ 92.29 ของประมาณการรายรับทั้งหมด จำแนกดังนี้

- 1) งบประมาณแผ่นดิน จำนวน 551,325,700 บาท คิดเป็นร้อยละ 100 ของรายรับ
- 2) มหาวิทยาลัยได้จัดสรรเงินรายได้จากการจัดการศึกษา จำนวน 245,277,400 บาท คิดเป็นร้อยละ 80 ของประมาณการรายรับ ซึ่งแบ่งเป็น
 - เงินรายได้จากการจัดการศึกษาภาคปกติ จำนวน 175,560,900 บาท คิดเป็นร้อยละ 80

- เงินรายได้จากการจัดการศึกษาภาคพิเศษ จำนวน 69,716,500 บาท คิดเป็นร้อยละ 80

3) รายได้อื่นจากหน่วยงานภายใน จากศูนย์วัฒนธรรมพระนคร ได้รับอนุมัติงบประมาณจากสภามหาวิทยาลัยฝ่ายธุรกิจ การลงทุน และเทคโนโลยีเพื่อการศึกษา จำนวน 19,388,978.73 บาท คิดเป็นร้อยละ 73.79 ดังตารางที่ 1

ตารางที่ 1 ประมาณการรายรับและประมาณการรายจ่ายที่ได้รับจัดสรร ประจำปีงบประมาณ พ.ศ. 2565

หน่วย : บาท

ประเภทงบประมาณ	ประมาณการรายรับ	ประมาณการรายจ่าย	
		จำนวนเงิน	ร้อยละ
1. งบประมาณแผ่นดิน	551,325,700	551,325,700	100
2. เงินรายได้จากการจัดการศึกษา	306,597,100	245,277,400	80.00
2.1 เงินรายได้จากการจัดการศึกษาภาคปกติ (บ.กศ.)	219,451,400	175,560,900	80.00
1) นักศึกษาระดับปริญญาตรี ภาคปกติ	176,671,200	141,336,900	80.00
2) โรงเรียนมัธยมสาธิตวัดพระศรีมหาธาตุฯ	19,624,800	15,699,800	80.00
3) ศูนย์สาธิตการบริหารและพัฒนาเด็กปฐมวัย	9,281,400	7,425,000	80.00
4) โรงเรียนประถมนสาธิต มหาวิทยาลัยราชภัฏพระนคร	13,874,000	11,099,200	80.00
2.2 เงินรายได้จากการจัดการศึกษาภาคพิเศษ (กศ.พบ.)	87,145,700	69,716,500	80.00
1) นักศึกษาระดับปริญญาตรี ภาคพิเศษ	69,363,200	55,490,500	80.00
2) นักศึกษาระดับบัณฑิตศึกษา ภาคพิเศษ	17,782,500	14,226,000	80.00
รวมงบประมาณ (1+2)	857,922,800	796,603,100	92.85
3. รายได้อื่นจากหน่วยงานภายใน (ได้รับอนุมัติจากสภามหาวิทยาลัยฝ่ายธุรกิจ การลงทุนฯ)			
- ศูนย์วัฒนธรรมพระนคร	26,275,497	19,388,978.73	73.79
รวมงบประมาณทั้งสิ้น	884,198,297	815,992,078.73	92.29

ที่มา : คำขอตั้งงบประมาณ ประจำปีงบประมาณ พ.ศ. 2565 มหาวิทยาลัยราชภัฏพระนคร และศูนย์วัฒนธรรมพระนคร

และเมื่อจำแนกประมาณการรายจ่ายตามค่าใช้จ่าย แบ่งเป็น งบบุคลากร จำนวน 140,154,420 บาท คิดเป็นร้อยละ 17.59 งบดำเนินงาน จำนวน 178,512,380 บาท คิดเป็นร้อยละ 22.41 ค่าสาธารณูปโภค จำนวน 13,029,400 บาท คิดเป็นร้อยละ 1.64 งบลงทุน จำนวน 110,736,700 บาท คิดเป็นร้อยละ 13.90 และงบอุดหนุน จำนวน 354,170,200 บาท คิดเป็นร้อยละ 44.46 ดังตารางที่ 2

ตารางที่ 2 ประมาณการรายจ่าย ประจำปีงบประมาณ พ.ศ. 2565 จำแนกตามหมวดรายจ่าย และประเภทงบประมาณ (งบประมาณแผ่นดิน และเงินรายได้จากการจัดการศึกษา)

หน่วย : บาท

ประเภทงบประมาณ หมวดรายจ่าย	งบประมาณแผ่นดิน	เงินรายได้จากการจัดการศึกษา		รวม งบประมาณ	คิดเป็น ร้อยละ
		ภาคปกติ (บ.กศ.)	ภาคพิเศษ (กศ.พบ.)		
งบบุคลากร	73,941,100	64,362,120	1,851,200	140,154,420	17.59
งบดำเนินงาน	9,281,400	107,678,680	61,552,300	178,512,380	22.41
ค่าสาธารณูปโภค	11,029,400	-	2,000,000	13,029,400	1.64
งบลงทุน	106,903,600	3,520,100	313,000	110,736,700	13.90
งบอุดหนุน	350,170,200	-	4,000,000	354,170,200	44.46
งบรายจ่ายอื่น	-	-	-	-	-
รวมงบประมาณ	551,325,700	175,560,900	69,716,500	796,603,100	100
คิดเป็นร้อยละ	69.21	22.04	8.75	100	

ที่มา : ค่าขอตั้งงบประมาณ ประจำปีงบประมาณ พ.ศ. 2565 มหาวิทยาลัยราชภัฏพระนคร

และเมื่อจำแนกประมาณการรายจ่ายตามแผนงาน โดยการจัดสรรงบประมาณรายจ่าย จำแนกตามแผนงาน – รายการ และแหล่งงบประมาณ ดังตารางที่ 3

ตารางที่ 3 ประมาณการรายจ่าย ประจำปีงบประมาณ พ.ศ. 2565 จำแนกตามแผนงาน – รายการ และประเภทงบประมาณ (งบประมาณแผ่นดิน และเงินรายได้จากการจัดการศึกษา)

หน่วย : บาท

รายการ	ประเภท งบประมาณ	รายการค่าใช้จ่าย บุคลากร	ค่าใช้จ่ายตาม พันธกิจ	ด้านการพัฒนาท้องถิ่น		รวมงบประมาณ ทั้งสิ้น
				โครงการยุทธศาสตร์ มหาวิทยาลัยราชภัฏ	โครงการอนุรักษ์ พันธุกรรมพืชฯ	
1. แผนงานบุคลากร	งปม.	364,735,300	-	-	-	364,735,300
	บ.กศ.	64,362,120	-	-	-	64,362,120
	กศ.พบ.	1,851,200	-	-	-	1,851,200
รวมงบประมาณแผนงานบุคลากร		430,948,620	-	-	-	430,948,620
2. แผนงานพื้นฐาน (ค่าใช้จ่ายตามพันธกิจ)	งปม.	-	147,795,800	-	-	147,795,800
	บ.กศ.	-	111,198,780	-	-	111,198,780
	กศ.พบ.	-	67,865,300	-	-	67,865,300
รวมงบประมาณแผนงานพื้นฐาน			326,859,880	-	-	326,859,880
3. แผนงานยุทธศาสตร์ การพัฒนาท้องถิ่น	งปม.	-	-	35,689,600	3,105,000	38,794,600
	บ.กศ.	-	-	-	-	-
	กศ.พบ.	-	-	-	-	-
รวมงบประมาณแผนงานยุทธศาสตร์ การพัฒนาท้องถิ่น		-	-	35,689,600	3,105,000	38,794,600
รวมงบประมาณทั้งสิ้น		430,948,620	326,859,880	35,689,600	3,105,000	796,603,100

ที่มา : ค่าขอตั้งงบประมาณ ประจำปีงบประมาณ พ.ศ. 2565 มหาวิทยาลัยราชภัฏพระนคร

ข้อมูล ณ วันที่ 30 มิถุนายน 2565 มหาวิทยาลัยมีรายรับจริง รวมเป็นเงินทั้งสิ้นจำนวน 756,905,817.99 บาท คิดเป็นร้อยละ 85.60 ของประมาณการรายรับทั้งหมด โดยได้รับการจัดสรรจากรัฐเป็นงบประมาณแผ่นดิน จำนวน 551,325,700 บาท คิดเป็นร้อยละ 100 ของประมาณการรายรับ และรายรับจริงจากเงินรายได้จากการจัดการศึกษา ซึ่งแบ่งเป็น

- เงินรายได้จากการจัดการศึกษาภาคปกติ จำนวน 149,813,267.52 บาท คิดเป็นร้อยละ 68.27

- เงินรายได้จากการจัดการศึกษาภาคพิเศษ จำนวน 46,724,040.00 บาท คิดเป็นร้อยละ 53.62

และรายรับจริงจากหน่วยงานภายใน (ศูนย์วัฒนธรรมพระนคร) จำนวน 9,042,810.47 บาท คิดเป็นร้อยละ 34.42 ดังตารางที่ 4 ตารางที่ 5 และตารางที่ 6

ตารางที่ 4 ประมาณการรายรับ และรายรับจริง ประจำปีงบประมาณ พ.ศ. 2565

หน่วย : บาท

แหล่งงบประมาณ	ประมาณการรายรับจำแนกตามไตรมาส ¹				ภาพรวม ประมาณการ รายรับ	รายรับจริง ²	คิดเป็น ร้อยละ
	ไตรมาส 1	ไตรมาส 2	ไตรมาส 3	ไตรมาส 4			
1. งบประมาณแผ่นดิน	327,654,300	-	223,671,400	-	551,325,700	551,325,700	100
2. เงินรายได้จากการจัดการศึกษา	107,308,985	61,319,420	30,659,710	107,308,985	306,597,100	196,537,307.52	64.10
2.1 ภาคปกติ	76,807,990	43,890,280	21,945,140	76,807,990	219,451,400	149,813,267.52	68.27
2.2 ภาคพิเศษ	30,500,995	17,429,140	8,714,570	30,500,995	87,145,700	46,724,040.00	53.62
รวมงบประมาณ (1+2)	434,963,285	61,319,420	254,331,110	107,308,985	857,922,800	747,863,007.52	87.17
3. รายได้อื่นจากหน่วยงานภายใน							
- ศูนย์วัฒนธรรมพระนคร ³	6,568,874	6,568,874	6,568,874	6,568,875	26,275,497	9,042,810.47	34.42
รวมงบประมาณทั้งสิ้น (1+2+3)	441,532,159	67,888,294	260,899,984	113,877,860	884,198,297	756,905,817.99	85.60

ที่มา : ¹ ประมาณการรายรับจากนโยบายและแผน และศูนย์วัฒนธรรมพระนคร

² รายรับจริงจากกองคลัง สำนักงานอธิการบดี และกลุ่มงานการตลาดและธุรกิจรายได้ ข้อมูล ณ วันที่ 30 มิ.ย. 2565

ตารางที่ 5 ประมาณการรายรับกับรายรับจริง จำแนกรายไตรมาส ประจำปีงบประมาณ พ.ศ. 2565

หน่วย : บาท

แหล่งงบประมาณ	ประมาณการรายรับ	ไตรมาส 1 ต.ค.-ธ.ค. 64		ไตรมาส 2 ม.ค.-มี.ค.65		ไตรมาส 3 เม.ย.-มิ.ย.65		รวมรายรับจริงทั้งสิ้น	
		จำนวนเงิน	ร้อยละ	จำนวนเงิน	ร้อยละ	จำนวนเงิน	ร้อยละ	จำนวนเงิน	ร้อยละ
1. งบประมาณแผ่นดิน	551,325,700	327,654,300	59.43	110,485,900	20.04	113,185,500.00	20.53	551,325,700.00	100
2. เงินรายได้จากการจัดการศึกษา	306,597,100	42,301,775	13.80	103,573,188.13	33.78	50,662,344.39	16.52	196,537,287.52	64.10
2.1 ภาคปกติ	219,451,400	34,955,005	15.93	85,404,548.13	38.92	29,453,714.39	13.42	149,813,267.52	68.27
2.2 ภาคพิเศษ	87,145,700	7,346,770	8.43	18,168,640.00	20.85	21,208,630.00	24.34	46,724,040.00	53.62
รวมงบประมาณ (1+2)	857,922,800	369,956,075	43.12	214,059,088.13	24.95	163,847,844.39	19.10	747,863,007.52	87.17
3. รายได้อื่นจากหน่วยงานภายใน									
- ศูนย์วัฒนธรรมพระนคร	26,275,497	2,351,116.12	8.95	2,272,929.37	8.65	4,418,764.98	16.82	9,042,810.47	34.42
รวมงบประมาณทั้งสิ้น (1+2+3)	884,198,297	372,307,191.12	42.11	216,332,017.50	24.47	168,266,609.37	19.03	756,905,817.99	85.60

ที่มา : ¹ ประมาณการรายรับจากกองนโยบายและแผน และศูนย์วัฒนธรรมพระนคร

² รายรับจริงจากกองคลัง สำนักงานอธิการบดี และกลุ่มงานการตลาดและธุรกิจรายได้ ข้อมูล ณ วันที่ 30 มิ.ย.65

ตารางที่ 6 ผลการเปรียบเทียบรายรับจริง ในไตรมาส 3 ปีงบประมาณ พ.ศ. 2564 กับ ปีงบประมาณ พ.ศ. 2565

หน่วย : บาท

แหล่งงบประมาณ	รายรับจริง ณ ไตรมาส 3 ปีงบประมาณ		ผลต่าง	ร้อยละ
	พ.ศ. 2564 ¹	พ.ศ. 2565 ²		
1. งบประมาณแผ่นดิน	525,037,800	551,325,700.00	26,287,900.00	5.01
2. เงินรายได้จากการจัดการศึกษา	196,949,796	196,537,308	-412,488.48	-0.21
2.1 ภาคปกติ	146,075,190	149,813,267.52	3,738,077.52	2.56
2.2 ภาคพิเศษ	50,874,606	46,724,040.00	-4,150,566.00	-8.16
รวมงบประมาณ (1+2)	721,987,596	747,863,008	25,875,411.52	3.58
- ศูนย์วัฒนธรรมพระนคร	14,365,114.31	9,042,810.47	-5,322,303.84	-37.05
รวมงบประมาณทั้งสิ้น (1+2+3)	736,352,710.31	756,905,817.99	20,553,107.68	2.79

ที่มา : ¹รายรับจริง ประจำปีงบประมาณ พ.ศ. 2564 จากกองคลัง สำนักงานอธิการบดี และกลุ่มงานการตลาดและธุรกิจรายได้ ข้อมูล ณ วันที่ 30 มิ.ย.64

²รายรับจริง ประจำปีงบประมาณ พ.ศ. 2565 จากกองคลัง สำนักงานอธิการบดี และกลุ่มงานการตลาดและธุรกิจรายได้ ข้อมูล ณ วันที่ 30 มิ.ย.65

จากผลการเปรียบเทียบรายรับจริง ในไตรมาส 3 ปีงบประมาณ พ.ศ. 2564 กับ ปีงบประมาณ พ.ศ. 2565 พบว่า รายรับจริงปีงบประมาณ พ.ศ. 2565 เพิ่มขึ้นจากปีงบประมาณ พ.ศ. 2564 จำนวน 20,553,107.68 บาท หรือเพิ่มขึ้นร้อยละ 2.79 โดยงบประมาณแผ่นดิน ได้รับงบประมาณเพิ่มขึ้น 26,287,900 บาท หรือเพิ่มขึ้นร้อยละ 5.01 เงินรายได้จากการจัดการศึกษาภาคปกติ เพิ่มขึ้น 3,738,077.52 บาท หรือเพิ่มขึ้นร้อยละ 2.56 เงินรายได้จากการจัดการศึกษาภาคพิเศษ ลดลง 4,150,566 บาท หรือลดลงร้อยละ 8.16 และศูนย์วัฒนธรรมพระนคร ลดลง 5,322,303.84 บาท หรือลดลงร้อยละ 37.05

ทั้งนี้เนื่องจาก ตามประกาศกระทรวงอุดมศึกษา วิทยาศาสตร์ วิจัยและนวัตกรรม เรื่อง มาตรการให้ความช่วยเหลือผู้ได้รับผลกระทบจากการระบาดของโรคติดเชื้อไวรัสโคโรนา 2019 หรือ โรคโควิด 19 (Coronavirus Disease 2019 (COVID-19)) มหาวิทยาลัยจึงมีประกาศ เรื่อง กำหนดอัตราค่าลงทะเบียนเรียนสำหรับนักศึกษาระดับปริญญาตรี และระดับบัณฑิตศึกษา (เป็นกรณีพิเศษ) โดยปรับลดค่าลงทะเบียนเหมาจ่ายเป็นรายภาคการศึกษา ร้อยละ 20 ของทุกหลักสูตร

2. ด้านการเบิกจ่ายเงินงบประมาณ ประจำปีงบประมาณ พ.ศ. 2565

ผลการดำเนินงาน ปีงบประมาณ พ.ศ. 2565 เมื่อสิ้นไตรมาส 3 (1 ต.ค.64-30 มิ.ย.65) มหาวิทยาลัย มีผลการเบิกจ่ายงบประมาณรวมทั้งสิ้น 432,520,090.18 บาท คิดเป็นร้อยละ 53.01 ของประมาณการรายจ่าย โดยแหล่งงบประมาณที่มีการเบิกจ่ายสูงสุด คือ งบประมาณแผ่นดิน จำนวน 300,390,358.78 บาท คิดเป็นร้อยละ 54.49 รองลงมา คือ เงินรายได้จากการจัดการศึกษาภาคปกติ จำนวน 97,092,806.25 บาท คิดเป็นร้อยละ 55.30 เงินรายได้จากการจัดการศึกษาภาคพิเศษ จำนวน 29,050,315.58 บาท คิดเป็นร้อยละ 41.67 และศูนย์วัฒนธรรมพระนคร จำนวน 5,986,609.57 บาท คิดเป็นร้อยละ 30.88 ตามลำดับ ดังตารางที่ 7 ตารางที่ 8 และตารางที่ 9

ตารางที่ 7 ผลการเบิกจ่ายงบประมาณ ปีงบประมาณ พ.ศ. 2565 ณ สิ้นไตรมาส 3 (1 ต.ค.64-30 มิ.ย.65) จำแนกตามแหล่งงบประมาณ

หน่วย : บาท

แหล่งงบประมาณ	ประมาณการรายจ่าย	ประมาณการรายจ่ายของหน่วยงาน ¹ (ต.ค.64 - มิ.ย.65)	รายจ่ายจริง ² (ต.ค.64-มิ.ย.65)	รายจ่ายจริงคิดเป็นร้อยละของ	
				ประมาณการรายจ่ายไตรมาส 3	ประมาณการรายจ่ายปีงบประมาณ
1. งบประมาณแผ่นดิน	551,325,700	445,926,553	300,390,358.78	67.36	54.49
2. เงินรายได้จากการจัดการศึกษา	245,277,400	185,241,249	126,143,121.83	68.10	51.43
2.1 ภาคปกติ	175,560,900	131,878,754	97,092,806.25	73.62	55.30
2.2 ภาคพิเศษ	69,716,500	53,362,495	29,050,315.58	54.44	41.67
รวมผลการเบิกจ่าย (1+2)	796,603,100	631,167,802	426,533,480.61	67.58	53.54
3. เงินรายได้จากหน่วยงานภายใน					
- ศูนย์วัฒนธรรมพระนคร	19,388,978.73	14,541,734	5,986,609.57	41.17	30.88
รวมผลการเบิกจ่ายทั้งสิ้น	815,992,078.73	645,709,536	432,520,090.18	66.98	53.01

ที่มา : ¹คำขอตั้งงบประมาณ ประจำปีงบประมาณ พ.ศ. 2565

²รายจ่ายจริง ณ วันที่ 30 มิ.ย. 65 จากกองคลัง สำนักงานอธิการบดี และกลุ่มงานการตลาดและธุรกิจรายได้

ตารางที่ 8 ประมาณการรายจ่าย กับรายจ่ายจริง ณ สิ้นไตรมาส 3 ประจำปีงบประมาณ พ.ศ. 2565

หน่วย : บาท

แหล่งงบประมาณ	ประมาณการรายจ่าย	ไตรมาส 1 ต.ค.-ธ.ค. 64		ไตรมาส 2 ม.ค.-มี.ค.65		ไตรมาส 3 เม.ย.-มิ.ย.65		รวมรายรับจริงทั้งสิ้น	
		จำนวนเงิน	ร้อยละ	จำนวนเงิน	ร้อยละ	จำนวนเงิน	ร้อยละ	จำนวนเงิน	ร้อยละ
1. งบประมาณแผ่นดิน	551,325,700	92,465,061.82	16.77	101,403,638.18	18.39	106,521,658.78	19.32	300,390,358.78	54.49
2. เงินรายได้จากการจัดการศึกษา	245,277,400	29,154,424.63	11.89	25,594,173.53	10.43	71,394,523.67	29.11	126,143,121.83	51.43
2.1 ภาคปกติ	175,560,900	21,890,555.23	12.47	20,272,372.92	11.55	54,929,878.10	31.29	97,092,806.25	55.30
2.2 ภาคพิเศษ	69,716,500	7,263,869.40	10.42	5,321,800.61	7.63	16,464,645.57	23.62	29,050,315.58	41.67
รวมงบประมาณ (1+2)	796,603,100	121,619,486.45	15.27	126,997,811.71	15.94	177,916,182.45	22.33	426,533,480.61	53.54
3. รายได้อื่นจากหน่วยงานภายใน									
- ศูนย์วัฒนธรรมพระนคร	19,388,978.73	1,704,956.77	8.79	2,421,027.15	12.49	1,860,624.65	9.60	5,986,608.57	30.88
รวมงบประมาณทั้งสิ้น (1+2+3)	815,992,078.73	123,324,443.22	15.11	129,418,838.86	15.86	179,776,807.10	22.03	432,520,089.18	53.01

ที่มา : ¹คำขอตงงบประมาณ ประจำปีงบประมาณ พ.ศ. 2565

²รายจ่ายจริง ณ วันที่ 30 มิ.ย. 2565 จากกองคลัง สำนักงานอธิการบดี และกลุ่มงานการตลาดและธุรกิจรายได้

ตารางที่ 9 ผลการเปรียบเทียบรายจ่ายจริง ในไตรมาส 3 ปีงบประมาณ พ.ศ. 2564 กับ ปีงบประมาณ พ.ศ. 2565

หน่วย : บาท

แหล่งงบประมาณ	รายจ่ายจริงปีงบประมาณ		ผลต่าง	ร้อยละ
	พ.ศ. 2564 ¹	พ.ศ. 2565 ²		
1. งบประมาณแผ่นดิน	296,592,085.77	300,390,358.78	3,798,273.01	1.28
2. เงินรายได้จากการจัดการศึกษา	138,775,515.77	126,143,121.83	-12,632,393.94	-9.10
2.1 ภาคปกติ	103,757,200.18	97,092,806.25	-6,664,393.93	-6.42
2.2 ภาคพิเศษ	35,018,315.59	29,050,315.58	-5,968,000.01	-17.04
รวมงบประมาณ (1+2)	435,367,601.54	426,533,480.61	-8,834,120.93	-2.03
- ศูนย์วัฒนธรรมพระนคร	7,866,475.78	5,986,608.57	-1,879,867.21	-23.90
รวมงบประมาณทั้งสิ้น (1+2+3)	443,234,077.32	432,520,089.18	-10,713,988.14	-2.42

ที่มา : ¹รายจ่ายจริง ประจำปีงบประมาณ พ.ศ. 2564 จากกองคลัง สำนักงานอธิการบดี และกลุ่มงานการตลาดและธุรกิจรายได้
ข้อมูล ณ วันที่ 30 มิ.ย. 2564

²รายจ่ายจริง ประจำปีงบประมาณ พ.ศ. 2565 จากกองคลัง สำนักงานอธิการบดี และกลุ่มงานการตลาดและธุรกิจรายได้
ข้อมูล ณ วันที่ 30 มิ.ย. 2565

จากผลการเปรียบเทียบรายจ่ายจริง ในไตรมาส 3 ปีงบประมาณ พ.ศ. 2564 กับ ปีงบประมาณ พ.ศ. 2565 พบว่า รายจ่ายจริง ปีงบประมาณ พ.ศ. 2565 ลดลงจากปีงบประมาณ พ.ศ. 2564 จำนวน 10,713,988.14 บาท หรือลดลงร้อยละ 2.42 โดยงบประมาณแผ่นดิน มีรายจ่ายเพิ่มขึ้น 3,798,273.01 บาท หรือเพิ่มขึ้นร้อยละ 1.28 เงินรายได้จากการจัดการศึกษาภาคปกติ ลดลง 6,664,393.93 บาท หรือลดลงร้อยละ 6.42 เงินรายได้จากการจัดการศึกษาภาคพิเศษ ลดลง 5,968,000.01 บาท หรือลดลงร้อยละ 17.04 และศูนย์วัฒนธรรมพระนคร ลดลง 1,879,866.21 บาท หรือลดลงร้อยละ 23.90

และเมื่อเปรียบเทียบรายรับจริง กับรายจ่ายจริง ประจำปีงบประมาณ พ.ศ. 2565 ณ สิ้นไตรมาส 3 (1 ต.ค.64-30 มิ.ย.65) พบว่ารายจ่ายจริง ของงบประมาณแผ่นดิน เงินรายได้จากการจัดการศึกษา และหน่วยงาน ภายใน คิดเป็นร้อยละ 57.14 ของรายรับจริง ดังรายละเอียดตารางที่ 10

ตารางที่ 10 ผลการเปรียบเทียบรายรับจริง กับรายจ่ายจริง ปีงบประมาณ พ.ศ. 2565 ณ สิ้นไตรมาส 3 (1 ต.ค.64-30 มิ.ย.65) จำแนกตามแหล่งงบประมาณ

หน่วย : บาท

แหล่งงบประมาณ	รายรับจริง ณ วันที่ 30 มิ.ย. 65 ¹	รายจ่ายจริง ณ วันที่ 30 มิ.ย. 65 ²		งบประมาณคงเหลือ	
		จำนวน	ร้อยละ	จำนวน	ร้อยละ
1. งบประมาณแผ่นดิน	551,325,700	300,390,358.78	54.49	250,935,341.22	45.51
2. เงินรายได้จากการจัดการศึกษา	196,537,308	126,143,121.83	64.18	70,394,185.69	35.82
2.1 ภาคปกติ	149,813,267.52	97,092,806.25	64.81	52,720,461.27	35.19
2.2 ภาคพิเศษ	46,724,040	29,050,315.58	62.17	17,673,724.42	37.83
รวมงบประมาณ	747,863,008	426,533,480.61	57.03	321,329,527	42.97
3. หน่วยงานภายใน - ศูนย์วัฒนธรรมพระนคร	9,042,810.47	5,986,609.57	66.20	3,056,200.90	33.80
รวมงบประมาณทั้งสิ้น	756,905,817.99	432,520,090.18	57.14	324,385,727.81	42.86

ที่มา : ¹รายรับจริง ปีงบประมาณ 2565 จากกองคลัง สำนักงานอธิการบดี และกลุ่มงานการตลาดและธุรกิจรายได้
ข้อมูล ณ วันที่ 30 มิ.ย. 65

²รายจ่ายจริง ปีงบประมาณ 2565 จากกองคลัง สำนักงานอธิการบดี และกลุ่มงานการตลาดและธุรกิจรายได้
ข้อมูล ณ วันที่ 30 มิ.ย. 65

โดยผลการส่งเบิกงบประมาณแผ่นดิน และเงินรายได้จากการจัดการศึกษา จำแนกตามหมวดรายจ่าย พบว่า ค่าใช้จ่ายที่ส่งเบิกสูงสุด คือ งบอุดหนุน จำนวน 233,316,921.78 บาท คิดเป็นร้อยละ 43.80 รองลงมา คือ งบบุคลากร จำนวน 110,030,344.32 บาท คิดเป็นร้อยละ 20.66 งบลงทุน จำนวน 95,157,993.18 บาท คิดเป็นร้อยละ 17.87 งบดำเนินงาน เป็นเงิน 83,911,090.60 บาท คิดเป็นร้อยละ 15.75 และค่าสาธารณูปโภค เป็นเงิน 10,210,506.31 บาท คิดเป็นร้อยละ 1.92 ดังรายละเอียดตารางที่ 11

ตารางที่ 11 ผลการส่งเบิกงบประมาณ ประจำปีงบประมาณ พ.ศ. 2565 ณ สิ้นไตรมาส 3

(1 ต.ค.64-30 มิ.ย.65) จำแนกตามหมวดรายจ่าย (เงินงบประมาณแผ่นดิน และเงินรายได้จากการจัดการศึกษา)

หน่วย : บาท

ประเภทงบประมาณ หมวดรายจ่าย	งบประมาณ แผ่นดิน	เงินรายได้จากการจัดการศึกษา		รวมผลการส่งเบิก งบประมาณ	คิดเป็น ร้อยละ
		ภาคปกติ (บ.กศ.)	ภาคพิเศษ (กศ.พ.)		
งบบุคลากร	60,316,161.32	48,325,928.00	1,388,255.00	110,030,344.32	20.66
งบดำเนินงาน	4,487,800.19	55,430,528.74	23,992,761.67	83,911,090.60	15.75
ค่าสาธารณูปโภค	10,055,087.50	-	155,418.81	10,210,506.31	1.92
งบลงทุน	89,987,816.00	5,143,177.18*	27,000.00	95,157,993.18	17.87
งบอุดหนุน	229,316,921.78	-	4,000,000.00	233,316,921.78	43.80
งบรายจ่ายอื่น	-	-	-	-	-
รวมงบประมาณทั้งสิ้น	394,163,786.79	108,899,633.92	29,563,435.48	532,626,856.19	100
คิดเป็นร้อยละ	74.00	20.45	5.55	100	

ที่มา : ข้อมูลจากการรายงานการตัดยอดงบประมาณ ณ กองนโยบายและแผน ข้อมูล ณ วันที่ 30 มิ.ย.65

หมายเหตุ : * เนื่องจากมีรายการโอนเปลี่ยนแปลงงบประมาณ จากงบดำเนินงาน เป็นงบลงทุน (ครุภัณฑ์) ระหว่างไตรมาส 2 และไตรมาส 3 จึงทำให้ผลการส่งเบิกงบประมาณงบลงทุนของเงินรายได้จากการจัดการศึกษาภาคปกติมากกว่าประมาณการรายจ่ายที่ตั้งไว้

เมื่อนำผลการส่งเบิกงบประมาณ มาจำแนกตามแผนงาน – รายการ และแหล่งงบประมาณ พบว่า แผนงาน พื้นฐาน (ค่าใช้จ่ายตามพันธกิจ) ส่งเบิกงบประมาณมากที่สุด เป็นเงิน 408,732,392.11 บาท รองลงมาคือ แผนงาน บุคลากร เป็นเงิน 110,030,344.32 บาท และแผนงานยุทธศาสตร์การพัฒนาท้องถิ่น เป็นเงิน 13,864,120.36 บาท ดังรายละเอียดตารางที่ 12

ตารางที่ 12 ผลการส่งเบิกงบประมาณ ประจำปีงบประมาณ พ.ศ. 2565 ณ สิ้นไตรมาส 3 (1 ต.ค.64-30 มิ.ย.65) จำแนกตามแผนงาน – รายการ และแหล่งงบประมาณ (งบประมาณแผ่นดิน และเงินรายได้จากการจัดการศึกษา)

หน่วย : บาท

รายการ	ประเภท งบประมาณ	ค่าใช้จ่ายบุคลากร	ค่าใช้จ่าย ตามพันธกิจ	ด้านการพัฒนาท้องถิ่น		รวมงบประมาณ ทั้งสิ้น
				โครงการยุทธศาสตร์ มหาวิทยาลัยราชภัฏฯ	โครงการอนุรักษ์ พันธุกรรมพืชฯ	
1. แผนงาน บุคลากร	งปม.	60,316,161.32	-	-	-	60,316,161.32
	บ.กศ.	48,325,928.00	-	-	-	48,325,928.00
	กศ.ทบ.	1,388,255.00	-	-	-	1,388,255.00
รวมงบประมาณแผนงานบุคลากร		110,030,344.32	-	-	-	110,030,344.32
2. แผนงาน พื้นฐาน (ค่าใช้จ่ายตาม พันธกิจ)	งปม.	-	319,983,505.11	-	-	319,983,505.11
	บ.กศ.	-	60,573,705.92	-	-	60,573,705.92
	กศ.ทบ.	-	28,175,181.08	-	-	28,175,181.08
รวมงบประมาณแผนงานพื้นฐาน		-	408,732,392.11	-	-	408,732,392.11
3. แผนงาน ยุทธศาสตร์ การพัฒนาท้องถิ่น	งปม.	-	-	12,410,509.70	1,453,610.66	13,864,120.36
	บ.กศ.	-	-	-	-	-
	กศ.ทบ.	-	-	-	-	-
รวมงบประมาณแผนงาน ยุทธศาสตร์การพัฒนาท้องถิ่น		-	-	12,410,509.70	1,453,610.66	13,864,120.36
รวมงบประมาณทั้งสิ้น		110,030,344.32	408,732,392.11	12,410,509.70	1,453,610.66	532,626,856.19

ที่มา : ข้อมูลจากการรายงานการส่งเบิกงบประมาณ ณ กองนโยบายและแผน ข้อมูล ณ วันที่ 30 มิ.ย.65

3. ด้านการปฏิบัติงานตามแผนยุทธศาสตร์มหาวิทยาลัย ประจำปีงบประมาณ พ.ศ. 2565

มหาวิทยาลัยได้จัดสรรงบประมาณ ประจำปีงบประมาณ พ.ศ. 2565 จากงบประมาณแผ่นดิน และเงินรายได้จากการจัดการศึกษา จำนวน 796,603,100 บาท (ไม่รวมงบประมาณเงินรายได้จากหน่วยงาน ภายใน) เพื่อเป็นกลไกในการขับเคลื่อนการพัฒนาตามแผนยุทธศาสตร์มหาวิทยาลัย ประจำปี งบประมาณ พ.ศ. 2565 ประกอบด้วย 4 ยุทธศาสตร์ 44 ตัวชี้วัด โดยมีผลการดำเนินงานบรรลุค่าเป้าหมาย จำนวน 16 ตัวชี้วัด และอยู่ระหว่างดำเนินงานจำนวน 28 ตัวชี้วัด ดังตารางที่ 13

ตารางที่ 13 ผลการดำเนินงานตามประเด็นยุทธศาสตร์มหาวิทยาลัย ประจำปีงบประมาณ พ.ศ. 2565

ณ สิ้นไตรมาส 3 (1 ต.ค.64-30 มิ.ย.65)

หน่วย : ตัวชี้วัด

ยุทธศาสตร์มหาวิทยาลัย	เป้าหมาย ตัวชี้วัด	บรรลุ		อยู่ระหว่าง ดำเนินงาน	
		จำนวน	ร้อยละ	จำนวน	ร้อยละ
ยุทธศาสตร์ที่ 1 พัฒนาท้องถิ่น	12	8	66.67	4	33.33
ยุทธศาสตร์ที่ 2 ผลิตบัณฑิตและพัฒนาครู	5	1	20.00	4	80.00
ยุทธศาสตร์ที่ 3 พัฒนาคุณภาพการศึกษา	19	6	31.58	13	68.42
ยุทธศาสตร์ที่ 4 พัฒนาระบบบริหารจัดการ	8	1	12.50	7	87.50
รวมทั้งสิ้น	44	16	36.36	28	63.64

ที่มา : ข้อมูลจากการรายงานผลการปฏิบัติงานของหน่วยงาน โดยกองนโยบายและแผน ณ วันที่ วันที่ 30 มิ.ย. 65

จากผลการดำเนินงานตามยุทธศาสตร์ 4 ยุทธศาสตร์ของมหาวิทยาลัย ตามค่าเป้าหมาย 44 ตัวชี้วัดนั้นสามารถบรรลุได้ 16 ตัวชี้วัด โดยมีรายละเอียดผลการดำเนินงานตามตัวชี้วัด ดังตารางที่ 14

ตารางที่ 14 ผลการดำเนินงานที่บรรลุค่าเป้าหมาย จำนวน 16 ตัวชี้วัด

ตัวชี้วัด	ค่าเป้าหมาย	ผลการดำเนินงาน
1. จำนวนชุมชน/หมู่บ้าน/โรงเรียน ที่มหาวิทยาลัยดำเนินโครงการอันเป็นผลจากการวางแผนพัฒนาเชิงพื้นที่	15 ชุมชน/หมู่บ้าน/ โรงเรียน	13 ชุมชน/ 3 โรงเรียน
3. จำนวนกิจกรรมที่ส่งเสริมการทำนุบำรุงศิลปวัฒนธรรมและศาสนา หรือ การให้บริการวิชาการ เพื่อพัฒนาสถานศึกษา ชุมชน และสังคม	≥10 กิจกรรม	19 กิจกรรม
5. จำนวนวิสาหกิจชุมชน ผู้ประกอบการใหม่ในพื้นที่บริการของมหาวิทยาลัย	8 วิสาหกิจ/ ผู้ประกอบการ /ผลิตภัณฑ์	13 วิสาหกิจ/ ผู้ประกอบการ / 4 ผลิตภัณฑ์
6. จำนวนอัตลักษณ์ของท้องถิ่นได้รับการอนุรักษ์และยกระดับ	2 อัตลักษณ์	4 อัตลักษณ์
7. จำนวนครัวเรือนที่มหาวิทยาลัยเข้ามาให้ความรู้และร่วมแก้ปัญหาคุณภาพชีวิต	380 ครัวเรือน	726 ครัวเรือน

ตารางที่ 14 (ต่อ) ผลการดำเนินงานที่บรรลุค่าเป้าหมาย จำนวน 16 ตัวชี้วัด

ตัวชี้วัด	ค่าเป้าหมาย	ผลการดำเนินงาน
9. ร้อยละของนักศึกษาที่เข้าร่วมกิจกรรมพัฒนาชุมชนนอกล้อมรั้วที่ยั่งยืน	ร้อยละ 5	ร้อยละ 22.37
11. จำนวนภาคีเครือข่ายทั้งภาครัฐ ภาคเอกชนและภาคประชาสังคมที่ร่วมมือ ดำเนินโครงการพัฒนาท้องถิ่นในพื้นที่บริการ	10 เครือข่าย	24 เครือข่าย
12. จำนวนรายวิชาที่บูรณาการจัดการเรียนการสอนเข้ากับการบริการวิชาการ เพื่อพัฒนาท้องถิ่น	10 รายวิชา	59 รายวิชา
13. จำนวนหลักสูตรที่ได้รับการพัฒนาการเป็นครุมีอาชีพ	13 หลักสูตร/ สาขาวิชา	1 หลักสูตร/ 17 สาขาวิชา
19. จำนวนบุคลากร นักศึกษาที่ได้รับการพัฒนาทักษะบัณฑิตวิศวกรรมสังคม	ผู้บริหาร/ บุคลากร 50 คน/ นักศึกษา 200 คน	ผู้บริหาร/ บุคลากร 95 คน/ นักศึกษา 439 คน
20. จำนวนหลักสูตรสองภาษา หรือหลักสูตรนานาชาติ	1 หลักสูตร	1 หลักสูตร
21. จำนวนผู้เรียนสาขาวิชาที่เป็นความต้องการของตลาดแรงงาน	100 คน	670 คน
30. ร้อยละความสามารถนักศึกษาครุชั้นปี 4 สาขาวิชาภาษาอังกฤษผ่านเกณฑ์มาตรฐานความสามารถภาษา อังกฤษ TOEIC (450) CEFR ไม่น้อยกว่า ระดับ B2	ร้อยละ 50	ร้อยละ 60.82
31. ร้อยละนักศึกษาชั้นปีที่ 4 มีความสามารถทางภาษาอังกฤษ CEFR ไม่น้อยกว่า ระดับ B1	ร้อยละ 25	ร้อยละ 25
34. มีฐานข้อมูลศิษย์เก่าและจัดกิจกรรมสัมพันธ์เพื่อขยายเครือข่ายและปรับฐานข้อมูลอย่างสม่ำเสมอ	5 ฐานข้อมูล	7 ฐานข้อมูล
41. ระบบบริหารจัดการที่มีประสิทธิภาพและประสิทธิผล	4 ระบบ	18 ระบบ

ที่มา : ข้อมูลจากการรายงานผลการปฏิบัติงานตามประเด็นยุทธศาสตร์มหาวิทยาลัย ประจำปีงบประมาณ พ.ศ. 2565 ณ วันที่ 30 มิ.ย. 65

และผลการดำเนินงานตามยุทธศาสตร์ 4 ยุทธศาสตร์ของมหาวิทยาลัย ที่อยู่ระหว่างดำเนินงาน 28 ตัวชี้วัด ดังตารางที่ 15

ตารางที่ 15 ผลการดำเนินงานที่อยู่ระหว่างดำเนินงาน จำนวน 28 ตัวชี้วัด

ตัวชี้วัด	ค่าเป้าหมาย	ผลการดำเนินงาน
2. จำนวนกิจกรรมของมหาวิทยาลัยที่นักศึกษาและบุคลากรประยุกต์ใช้องค์ความรู้ในการปฏิบัติงานจริง แก้ปัญหาและพัฒนาชุมชนในมิติต่าง ๆ	10 กิจกรรม	7 กิจกรรม
4. จำนวนผู้เข้ารับการถ่ายทอดความรู้และเรียนรู้ผ่านการเข้าร่วมกิจกรรม/ ฝึกอบรม/ แหล่งเรียนรู้ ตลอดจนการเข้าถึงสื่อในรูปแบบ Lifelong Learning	3,000 คน	464 คน
8. จำนวนนวัตกรรมทางสังคม และทางการศึกษาสำหรับผู้สูงอายุและผู้พิการที่ผลิตได้เองภายในประเทศ	5 ผลงาน	อยู่ระหว่างดำเนินงาน

ตารางที่ 15 (ต่อ) ผลการดำเนินงานที่อยู่ระหว่างดำเนินงาน จำนวน 28 ตัวชี้วัด

ตัวชี้วัด	ค่าเป้าหมาย	ผลการดำเนินงาน
10. จำนวนชุมชนที่เข้าร่วมกิจกรรมพัฒนาชุมชนนำอยู่สิ่งแวดล้อมยั่งยืน	7 ชุมชน	3 ชุมชน
14. จำนวนของนักศึกษาครูที่ผ่านการเข้าร่วมกิจกรรมปลูกฝังคุณธรรมจริยธรรม	1,200 คน	อยู่ระหว่างดำเนินงาน
15. จำนวนของนักศึกษาครูที่เข้ารับการพัฒนาด้วยแนวทางหลักปรัชญาของเศรษฐกิจพอเพียง	1,200 คน	อยู่ระหว่างดำเนินงาน
16. ร้อยละบัณฑิตครูที่สามารถสอบรับใบประกอบวิชาชีพครูได้คะแนนสูงกว่าค่าเฉลี่ยระดับประเทศ	ร้อยละ 20	อยู่ระหว่างดำเนินงาน
17. จำนวนภาคีเครือข่ายที่มีสมรรถนะในการนำข้อมูลไปใช้ประโยชน์เพื่อการจัดทำแผนงานพัฒนาเชิงพื้นที่	4 เครือข่าย	อยู่ระหว่างดำเนินงาน
18. จำนวนองค์ความรู้หรือนวัตกรรมที่มหาวิทยาลัยนำไปใช้ประโยชน์ในการส่งเสริมให้ชุมชนสามารถพึ่งพาตนเองและจัดการตนเองได้อย่างยั่งยืน	15 องค์ความรู้	10 องค์ความรู้
22. ร้อยละของอาจารย์ที่มีผลงานทางวิชาการในรอบ 5 ปี	ร้อยละ 5	อยู่ระหว่างดำเนินงาน
23. จำนวนผลงานวิจัย พัฒนา และนวัตกรรมที่สามารถนำไปยื่นขอจดทรัพย์สินทางปัญญา/ บัญชีนวัตกรรมที่คณะกรรมการตรวจสอบคุณสมบัติผลงานนวัตกรรมที่ขอขึ้นทะเบียนบัญชีนวัตกรรมไทยอนุมัติ	9 ผลงาน	4 ผลงาน
24. ผลงานวิจัยและองค์ความรู้ต่างๆ ที่เป็นทรัพย์สินทางปัญญาต่อจำนวนผลงานดังกล่าวที่ถูกนำไปใช้ประโยชน์อย่างเป็นรูปธรรม	ร้อยละ 30	อยู่ระหว่างดำเนินงาน
25. จำนวนบทความที่ตีพิมพ์และเผยแพร่ในวารสารวิชาการระดับชาติและนานาชาติ	7 บทความ	4 บทความ
26. จำนวนชุมชน/ท้องถิ่นที่ อววน. เข้าไปช่วยพัฒนา	12 ชุมชน	1 ชุมชน
27. จำนวนกิจกรรมพัฒนานักศึกษาให้เกิดคุณลักษณะบัณฑิตในศตวรรษที่ 21	100 กิจกรรม	73 กิจกรรม
28. ร้อยละการได้งานทำ หรือทำงานตรงสาขา ประกอบอาชีพอิสระทั้งตามภูมิลำเนาของบัณฑิตภายในระยะเวลา 1 ปี	ร้อยละ 70	อยู่ระหว่างดำเนินงาน
29. ร้อยละของจำนวนนักศึกษาที่ได้รับการพัฒนาทักษะความรู้ ให้มีทักษะที่พึงประสงค์ในศตวรรษที่ 21 และคุณลักษณะ 4 ประการ	ร้อยละ 70	ร้อยละ 11.56
32. ร้อยละของนักศึกษาครูที่ได้รับการพัฒนาด้านภาษาอังกฤษ	ร้อยละ 25	อยู่ระหว่างดำเนินงาน
33. ผลการประเมินสมรรถนะของบัณฑิตโดยสถานประกอบการผู้ใช้บัณฑิต	ระดับ > 3.51	อยู่ระหว่างดำเนินงาน
35. ผลการประเมินคุณภาพของมหาวิทยาลัยตามเกณฑ์การประกันคุณภาพการศึกษา	ไม่ต่ำกว่า 4.0 คะแนน	ดำเนินการประเมิน เดือนกันยายน 2565
36. ผลการประเมินคุณธรรมและความโปร่งใส (ITA)	ไม่ต่ำกว่า 4.0 คะแนน	รายงานผลการ ดำเนินการประเมิน เดือนสิงหาคม 2565
37. จำนวนกฎ ระเบียบ ข้อบังคับที่ปรับปรุงให้ทันสมัยด้วยหลักธรรมาภิบาล	อย่างน้อย 5 ระเบียบ/ข้อบังคับ	2 ข้อบังคับ/ 1 ประกาศมหาวิทยาลัย

ตารางที่ 15 (ต่อ) ผลการดำเนินงานที่อยู่ระหว่างดำเนินงาน จำนวน 28 ตัวชี้วัด

ตัวชี้วัด	ค่าเป้าหมาย	ผลการดำเนินงาน
38. ระดับความสำเร็จของการจัดทำภาระงานครอบคลุมพันธกิจ	ระดับ 3	อยู่ระหว่างดำเนินงาน
39. ร้อยละของบุคลากรสายวิชาการ และสายสนับสนุนเข้ารับการฝึกอบรมระยะสั้นตามสายงาน/ศาสตร์สาขาวิชา	ร้อยละ 80	อยู่ระหว่างดำเนินงาน
40. ระดับผลการสำรวจความพึงพอใจต่อการรับรู้ข่าวสารของบุคลากรภายในมหาวิทยาลัย	ระดับ 5	อยู่ระหว่างดำเนินงาน
42. จำนวนคู่มือปฏิบัติงานหลัก เพื่อใช้ประกอบการประเมินเพื่อแต่งตั้งให้ดำรงตำแหน่งสูงขึ้น	10 คู่มือการปฏิบัติงาน	7 คู่มือการปฏิบัติงาน
43. จำนวนผลงานเชิงวิเคราะห์ของบุคลากรสายสนับสนุนที่ใช้ประกอบการประเมิน เข้าสู่ระดับตำแหน่งสายงาน	10 ผลงาน	2 ผลงาน
44. จำนวนบุคลากรสายสนับสนุนที่เข้าสู่ตำแหน่งตามสายงานที่สูงขึ้น	5 คน	2 คน

ที่มา : ข้อมูลจากรายงานผลการปฏิบัติงานตามประเด็นยุทธศาสตร์มหาวิทยาลัย ประจำปีงบประมาณ พ.ศ. 2565
ณ วันที่ วันที่ 30 มิ.ย. 65

รายงานผลการปฏิบัติงาน ประจำปีงบประมาณ พ.ศ. 2565

มหาวิทยาลัยราชภัฏพระนครได้จัดสรรงบประมาณ ประจำปีงบประมาณ พ.ศ. 2565 ให้กับหน่วยงานต่างๆ จำนวน 16 หน่วยงาน รวมทั้งสิ้น จำนวน 796,603,100 บาท โดยได้รับการจัดสรรจากรัฐเป็นงบประมาณแผ่นดิน จำนวน 551,325,700 บาท เงินรายได้จากการจัดการศึกษา จำนวน 245,277,400 บาท เพื่อเป็นกลไกขับเคลื่อนการพัฒนาสู่เป้าหมายตามแผนยุทธศาสตร์มหาวิทยาลัยราชภัฏพระนคร พ.ศ. 2561 – 2565 ประจำปีงบประมาณ พ.ศ. 2565 และมีผลการดำเนินงานเมื่อสิ้นไตรมาส 3 ณ วันที่ 30 มิถุนายน พ.ศ. 2565 ดังนี้

1. งบประมาณการรายจ่าย ประจำปีงบประมาณ พ.ศ. 2565
2. รายงานผลการส่งเบิกงบประมาณ ประจำปีงบประมาณ พ.ศ. 2565 สิ้นไตรมาส 3
3. รายงานผลการปฏิบัติงานตามแผนยุทธศาสตร์มหาวิทยาลัยราชภัฏพระนคร ประจำปีงบประมาณ พ.ศ. 2565

1. ประมาณการรายจ่าย ประจำปีงบประมาณ พ.ศ. 2565

ในปีงบประมาณ พ.ศ. 2565 มหาวิทยาลัยได้ประมาณการรายจ่ายจากทุกแหล่งงบประมาณ ซึ่งจำแนกออกเป็น 2 ประเภท คือ 1) งบประมาณแผ่นดิน 2) เงินรายได้จากการจัดการศึกษา พร้อมทั้งได้จัดสรรงบประมาณลงสู่หน่วยงาน 16 หน่วยงาน ประจำปีงบประมาณ พ.ศ. 2565 ดังตารางที่ 16

ตารางที่ 16 ประมาณการรายจ่าย ประจำปีงบประมาณ พ.ศ. 2565 จำแนกตามหน่วยงานและแหล่งงบประมาณ

หน่วย : บาท

ลำดับ	หน่วยงาน	แหล่งงบประมาณ				รวมทั้งสิ้น
		งบประมาณแผ่นดิน		เงินรายได้จากการจัดการศึกษา		
		ตามพันธกิจของมหาวิทยาลัย	ยุทธศาสตร์มหาวิทยาลัยราชภัฏฯ	ภาคปกติ	ภาคพิเศษ	
1	วิทยาลัยการฝึกหัดครู	781,800	5,843,126	4,546,700	4,588,100	15,759,726
	- โรงเรียนมัธยมสาธิตวัดพระศรีมหาธาตุฯ	6,348,900	-	15,699,800	-	22,048,700
	- ศูนย์สาธิตการบริหารและพัฒนาเด็กปฐมวัย	353,300	-	7,425,000	-	7,778,300
	- โรงเรียนประถมสาธิตมหาวิทยาลัยราชภัฏพระนคร	702,200	-	11,099,200	-	11,801,400
2	คณะมนุษยศาสตร์และสังคมศาสตร์	905,850	4,702,700	7,641,900	4,734,800	17,985,250
3	คณะวิทยาการจัดการ	906,750	5,158,885	3,863,500	7,965,400	17,894,535
4	คณะวิทยาศาสตร์และเทคโนโลยี	6,109,700	5,788,665	5,333,000	2,150,500	19,381,865
5	คณะเทคโนโลยีอุตสาหกรรม	9,252,800	4,853,579	3,407,500	2,328,500	19,842,379
6	พุทธวิซชาลัย	-	-	633,000	-	633,000
7	วิทยาลัยพยาบาลพัฒนา	-	-	1,497,700	1,062,000	2,559,700
8	สำนักงานอธิการบดี	486,219,800	9,342,645	75,609,400	19,931,200	591,103,045
	- ศูนย์ข้อมูลและการบริการ	-	-	1,555,800	-	1,555,800
9	สำนักส่งเสริมวิชาการและงานทะเบียน	400,000	-	10,116,400	13,296,000	23,812,400
10	สำนักวิทยบริการและเทคโนโลยีสารสนเทศ	500,000	-	12,965,500	6,660,000	20,125,500
11	สำนักศิลปะและวัฒนธรรม	50,000	-	2,359,500	-	2,409,500
12	สถาบันวิจัยและพัฒนา	-	-	4,908,500	4,000,000	8,908,500
	- โครงการอนุรักษ์พันธุกรรมพืชอันเนื่องมาจากแนวพระราชดำริฯ	3,105,000	-	-	-	3,105,000
13	สำนักงานประกันคุณภาพการศึกษา	-	-	912,800	-	912,800
14	สำนักงานสภามหาวิทยาลัย	-	-	3,720,000	3,000,000	6,720,000
15	กลุ่มตรวจสอบภายใน	-	-	1,109,100	-	1,109,100
16	กลุ่มงานการตลาดและธุรกิจรายได้	-	-	1,156,600	-	1,156,600
รวมจัดสรรทั้งสิ้น		515,636,100	35,689,600	175,560,900	69,716,500	796,603,100
คิดเป็นร้อยละ		64.73	4.48	22.04	8.75	100

ที่มา : คำขอตั้งงบประมาณ ประจำปีงบประมาณ พ.ศ. 2565 มหาวิทยาลัยราชภัฏพระนคร

จากตารางที่ 16 มหาวิทยาลัยได้จัดสรรงบประมาณการ ประจำปีงบประมาณ พ.ศ. 2565 รวมทั้งสิ้น จำนวน 796,603,100 บาท โดยได้รับการจัดสรรจากรัฐเป็นงบประมาณแผ่นดินค่าใช้จ่ายตามพันธกิจของ มหาวิทยาลัย จำนวน 515,636,100 บาท คิดเป็นร้อยละ 64.73 ค่าใช้จ่ายโครงการยุทธศาสตร์มหาวิทยาลัยราชภัฏ เพื่อการพัฒนาท้องถิ่น จำนวน 35,689,600 บาท คิดเป็นร้อยละ 4.48 เงินรายได้จากการจัดการศึกษาภาคปกติ จำนวน 175,560,900 บาท คิดเป็นร้อยละ 22.04 และเงินรายได้จากการจัดการศึกษาภาคพิเศษ จำนวน 69,716,500 บาท คิดเป็นร้อยละ 8.75

และเนื่องจากเกิดสถานการณ์แพร่ระบาดของโรคติดเชื้อไวรัสโคโรนา 2019 หรือ โรคโควิด 19 (Coronavirus Disease 2019 (COVID-19)) ประกอบกับบางกิจกรรมมีนักศึกษาและชุมชนมีส่วนร่วมในการจัด กิจกรรม ส่งผลให้ไม่สามารถดำเนินการตามแผนที่กำหนดไว้ได้ หน่วยงานจึงมีการเสนอขอปรับแผนการดำเนินงาน และแผนการใช้งบประมาณ ดังตารางที่ 17

ตารางที่ 17 การปรับแผนการดำเนินงาน และแผนงบประมาณ ประจำปีงบประมาณ พ.ศ. 2565 ณ สิ้นไตรมาส 3 (1 ต.ค.64-30 มิ.ย.65)

หน่วย : กิจกรรม

ที่	หน่วยงาน	งบประมาณ จัดสรร ไตรมาส 3	แผนการดำเนิน กิจกรรม ไตรมาส 3	กิจกรรมที่อยู่ระหว่างดำเนินการ		กิจกรรมที่ปรับ แผนการดำเนินงาน		กิจกรรมที่คืนงบประมาณ	
				จำนวนกิจกรรม	งบประมาณ (บาท)	จำนวนกิจกรรม	งบประมาณ (บาท)	จำนวนกิจกรรม	งบประมาณ (บาท)
1.	วิทยาลัยการฝึกหัดครู	7,562,194.00	51	36	7,193,394.00	7	242,800.00	8	126,000.00
	- โครงการยุทธศาสตร์ฯ	5,621,022.00	12	4	4,872,953.00	3	439,400.00	5	308,669.00
	- โรงเรียนมัธยมสาธิต ฯ	17,258,773.00	24	22	17,110,023.00	1	31,750.00	1	117,000.00
	- ศูนย์สาธิตการบริหาร ฯ	5,903,900.00	6	6	5,903,900.00	-	-	-	-
	- โรงเรียนประถมสาธิตฯ	9,206,160.00	5	5	9,206,160.00	-	-	-	-
2.	คณะมนุษยศาสตร์และฯ	10,029,645.00	17	17	10,029,645.00			-	-
	- โครงการยุทธศาสตร์ฯ	4,496,820.00	16	12	4,310,210.00	2	148,750.00	2	37,860.00
3.	คณะวิทยาการจัดการ	9,453,800.00	85	56	9,085,129.24	4	213,210.00	25	155,460.76
	- โครงการยุทธศาสตร์ฯ	3,900,810.00	12	3	2,489,146.00	1	100,000.00	8	1,311,664.00
4.	คณะวิทยาศาสตร์ฯ	11,515,770.00	18	18	11,515,770.00	-	-	-	-
	- โครงการยุทธศาสตร์ฯ	4,945,171.00	20	12	4,187,334.00	4	112,992.00	4	644,845.00
5.	คณะเทคโนโลยีอุตสาหกรรม	13,468,435.00	47	27	13,228,256.00	10	171,860.00	10	68,319.00
	- โครงการยุทธศาสตร์ฯ	3,899,049.00	16	6	3,163,130.28	-	-	10	735,918.72
6.	พุทธวิทยาลัย	342,300.00	4	3	292,300.00	-	-	1	50,000.00
7.	วิทยาลัยพยาบาลพัฒนา	1,971,275.00	3	2	1,809,275.00	-	-	1	162,000.00
8.	สำนักงานอธิการบดี	459,705,750.00	32	26	459,353,745.40	-	-	6	352,004.60
	- โครงการยุทธศาสตร์ฯ	8,390,000.00	3	2	6,927,535.16	-	-	1	1,462,464.84
	ศูนย์ข้อมูลและการบริการ	1,142,173.00	4	3	1,062,173.00	-	-	1	80,000.00
9.	สำนักส่งเสริมวิชาการฯ	18,217,600.00	21	20	17,217,600.00	-	-	1	1,000,000.00
10.	สำนักวิทยบริการฯ	15,386,625.00	10	10	15,386,625.00	-	-	-	-

ตารางที่ 17 (ต่อ) การปรับแผนการดำเนินงาน และแผนงบประมาณ ประจำปีงบประมาณ พ.ศ. 2565 ณ สิ้นไตรมาส 3 (1 ต.ค.64-30 มิ.ย.65)

หน่วย : กิจกรรม

ที่	หน่วยงาน	งบประมาณ จัดสรร ไตรมาส 3	แผนการดำเนิน กิจกรรม ไตรมาส 3	กิจกรรมที่อยู่ระหว่างดำเนินการ		กิจกรรมที่ปรับ แผนการดำเนินงาน		กิจกรรมที่คืนงบประมาณ	
				จำนวนกิจกรรม	งบประมาณ (บาท)	จำนวนกิจกรรม	งบประมาณ (บาท)	จำนวนกิจกรรม	งบประมาณ (บาท)
11.	สำนักศิลปะฯ	1,813,250.00	6	5	1,813,161.60	-	-	1	88.40
12.	สถาบันวิจัยและพัฒนา	7,815,495.00	14	7	7,252,595.00	-	-	7	562,900.00
	- โครงการอนุรักษ์พันธุกรรม พืช อันเนื่องมาจาก แนวพระราชดำริฯ	2,747,000.00	38	38	2,747,000.00	-	-	-	-
13.	สำนักงานประกันฯ	702,400.00	3	3	702,400.00	-	-	-	-
14.	สำนักงานสภาฯ	5,040,050.00	5	5	5,040,050.00	-	-	-	-
15.	กลุ่มตรวจสอบภายใน	841,500.00	3	2	789,300.00	-	-	1	52,200.00
16.	กลุ่มงานการตลาดฯ	867,400.00	1	1	867,400.00	-	-	-	-
รวมทั้งสิ้น		632,244,367.00	476*	351	623,556,210.68	32	1,460,762.00	93	7,227,394.32**

ที่มา : ข้อมูลจากการรายงานผลการการตัดยอดงบประมาณที่กองนโยบายและแผน ข้อมูล ณ วันที่ 30 มิ.ย. 65 และสรุปผลรายงานตามแบบ กนผ.02

หมายเหตุ : * จำนวนกิจกรรมในไตรมาสที่ 3 มีกิจกรรมที่ดำเนินการต่อเนื่องจากไตรมาสที่ 1 และ 2 จำนวน 373 กิจกรรม

** งบประมาณของกิจกรรมที่คืนงบประมาณ จำนวน 7,227,394.32 มหาวิทยาลัยได้จัดสรรงบประมาณเป็นงบประมาณเหลือจ่าย จำนวน 2,906,144 เพื่อใช้ดำเนินการเบิกจ่ายเป็นค่าตอบแทนการสอนเกินภาระงาน และค่าดำเนินการจัดการประชุมของสำนักงานสภามหาวิทยาลัย

ตารางที่ 18 ประมาณการรายจ่ายรายไตรมาส (ปรับแผนการใช้งบประมาณ ณ ไตรมาส 3 (1 ต.ค.64-30 มิ.ย.65) ประจำปีงบประมาณ พ.ศ. 2565 จำแนกตามหน่วยงาน

หน่วย : บาท

ลำดับ	หน่วยงาน	งบประมาณจัดสรรทั้งสิ้น	ประมาณการรายจ่ายรายไตรมาส				โอนงบประมาณจากไตรมาส 3	คิงบประมาณ	ปรับแผนทั้งสิ้น	ประมาณการรายจ่ายไตรมาส (ปรับแผน)				รวมงบประมาณจัดสรร	
			ไตรมาส 1	ไตรมาส 2	ไตรมาส 3	ไตรมาส 4	โอนไปไตรมาส 4			ไตรมาส 1	ไตรมาส 2	ไตรมาส 3	ไตรมาส 4		
1	วิทยาลัยการฝึกหัดครู	15,759,726	1,522,400.00	5,877,466.00	5,783,350.00	2,576,510.00	682,200.00	434,669.00	1,116,869.00	1,522,400.00	5,877,466.00	4,666,481.00	3,258,710.00	15,325,057.00	
	- โรงเรียนมัธยมสาธิตวัดพระศรีฯ	22,048,700	4,864,928.00	5,323,348.00	7,070,497.00	4,789,927.00	31,750.00	117,000.00	148,750.00	4,864,928.00	5,323,348.00	6,921,747.00	4,821,677.00	21,931,700.00	
	- ศูนย์สาธิตการบริหาร	7,778,300	1,469,400.00	2,413,400.00	2,021,100.00	1,874,400.00	-	-	-	1,469,400.00	2,413,400.00	2,021,100.00	1,874,400.00	7,778,300.00	
	- โรงเรียนประถมสาธิตฯ	11,801,400	2,109,245.90	4,563,981.10	2,532,933.00	2,595,240.00	-	-	-	2,109,245.90	4,563,981.10	2,532,933.00	2,595,240.00	11,801,400.00	
2	คณะมนุษยศาสตร์และสังคมศาสตร์	17,985,250	2,501,945.00	5,857,080.00	6,167,440.00	3,458,785.00	148,750.00	37,860.00	186,610.00	2,501,945.00	5,857,080.00	5,980,830.00	3,607,535.00	17,947,390.00	
3	คณะวิทยาการจัดการ	17,894,535	2,835,075.00	5,083,065.00	5,436,470.00	4,539,925.00	313,210.00	1,467,124.76	1,780,334.76	2,835,075.00	5,083,065.00	3,656,135.24	4,853,135.00	16,427,410.24	
4	คณะวิทยาศาสตร์และเทคโนโลยี	19,381,865	1,598,550.00	4,982,078.00	9,880,313.00	2,920,924.00	112,992.00	644,845.00	757,837.00	1,598,550.00	4,982,078.00	9,122,476.00	3,033,916.00	18,737,020.00	
5	คณะเทคโนโลยีอุตสาหกรรม	19,842,379	9,558,689.00	3,921,104.00	3,887,691.00	2,474,895.00	171,860.00	804,237.72	976,097.72	9,558,689.00	3,921,104.00	2,911,593.28	2,646,755.00	19,038,141.28	
6	พุทธวิชาชีพ	633,000	110,800.00	120,800.00	110,700.00	290,700.00	-	50,000.00	50,000.00	110,800.00	120,800.00	60,700.00	290,700.00	583,000.00	
7	วิทยาลัยชัยบาลพิพัฒนา	2,559,700	591,425.00	673,425.00	706,425.00	588,425.00	-	162,000.00	162,000.00	591,425.00	673,425.00	544,425.00	588,425.00	2,397,700.00	
8	สำนักงานอธิการบดี	591,103,045	121,931,190.00	163,155,910.00	183,008,650.00	123,007,295.00	-	1,814,469.44	1,814,469.44	121,931,190.00	163,155,910.00	181,194,180.56	123,007,295.00	589,288,575.56	
	- งบประมาณแผ่นดิน (โอนคืน)	-	-	-	-	-	-	-	-	-	-	-	4,321,250.32	4,321,250.32	
	- งบประมาณเหลือจ่าย	-	-	-	-	-	-	-	-	-	-	-	2,906,144.00	2,906,144.00	
	ศูนย์ข้อมูลและการบริการ	1,555,800	159,950.00	452,107.00	530,116.00	413,627.00	-	80,000.00	80,000.00	159,950.00	452,107.00	450,116.00	413,627.00	1,475,800.00	
9	สำนักส่งเสริมวิชาการและงานทะเบียน	23,812,400	5,605,000.00	6,252,800.00	6,359,800.00	5,594,800.00	-	1,000,000.00	1,000,000.00	5,605,000.00	6,252,800.00	5,359,800.00	5,594,800.00	22,812,400.00	
10	สำนักวิทยบริการฯ	20,125,500	5,078,875.00	5,178,875.00	5,128,875.00	4,738,875.00	-	-	-	5,078,875.00	5,178,875.00	5,128,875.00	4,738,875.00	20,125,500.00	
11	สำนักศิลปะและวัฒนธรรม	2,409,500	606,050.00	625,000.00	582,200.00	596,250.00	-	88.40	88.40	606,050.00	625,000.00	582,111.60	596,250.00	2,409,412.00	
12	สถาบันวิจัยและพัฒนา	8,908,500	5,291,440.00	1,084,960.00	1,439,095.00	1,093,005.00	-	562,900.00	562,900.00	5,291,440.00	1,084,960.00	876,195.00	1,093,005.00	8,345,600.00	
	โครงการอนุรักษ์พันธุกรรมพืชอันเนื่องพระราชดำริฯ	3,105,000	150,620.00	1,615,310.00	981,070.00	358,000.00	-	-	-	150,620.00	1,615,310.00	981,070.00	358,000.00	3,105,000.00	
13	สำนักงานประกันคุณภาพการศึกษา	912,800	246,000.00	233,200.00	223,200.00	210,400.00	-	-	-	246,000.00	233,200.00	223,200.00	210,400.00	912,800.00	
14	สำนักงานสภามหาวิทยาลัย	6,720,000	1,680,050.00	1,680,050.00	1,679,950.00	1,679,950.00	-	-	-	1,680,050.00	1,680,050.00	1,679,950.00	1,679,950.00	6,720,000.00	
15	กลุ่มตรวจสอบภายใน	1,109,100	266,200.00	267,600.00	307,700.00	267,600.00	-	52,200.00	52,200.00	266,200.00	267,600.00	255,500.00	267,600.00	1,056,900.00	
16	กลุ่มงานการตลาดและธุรกิจรายได้	1,156,600	289,150.00	289,150.00	289,100.00	289,200.00	-	-	-	289,150.00	289,150.00	289,100.00	289,200.00	1,156,600.00	
รวมทั้งสิ้น			796,603,100	168,466,982.90	219,650,709.10	244,126,675.00	164,358,733.00	1,460,762.00	7,227,394.32	8,688,156.32	168,466,982.90	219,650,709.10	235,438,518.68	173,046,889.32	796,603,100.00
ส่วนต่างร้อยละการเพิ่ม/ลด ของงบประมาณ							0.60	0.91	1.09	-	-	-	3.56	5.29	-

2. รายงานผลการส่งเบิกงบประมาณ ประจำปีงบประมาณ พ.ศ. 2565 ลี้นไตรมาส 3

2.1 รายงานผลการส่งเบิกงบประมาณ ประจำปีงบประมาณ พ.ศ. 2565 ลี้นไตรมาส 3 (1 ต.ค.64-30 มิ.ย.65) มหาวิทยาลัยมีผลการส่งเบิกงบประมาณรวมทั้งลีน 532,626,856.19 บาท คิดเป็นร้อยละ 66.86 ของงบประมาณจัดสรรทั้งหมด โดยหน่วยงานที่มีผลการดำเนินงานและส่งเบิกงบประมาณสูงสุด คือ สำนักงานสภามหาวิทยาลัย คิดเป็นร้อยละ 93.33 รองลงมาคือ คณะวิทยาศาสตร์และเทคโนโลยี คิดเป็นร้อยละ 80.10 สถาบันวิจัยและพัฒนา คิดเป็นร้อยละ 78.51 วิทยาลัยชัยบาดาลพิพัฒนา คิดเป็นร้อยละ 78.10 และ สำนักงานประกันคุณภาพการศึกษา คิดเป็นร้อยละ 75.87 ตามลำดับ ดังตารางที่ 19

ตารางที่ 19 ผลการส่งเบิกงบประมาณ ประจำปีงบประมาณ พ.ศ. 2565 ณ ลี้นไตรมาส 3 (1 ต.ค.64-30 มิ.ย.65) จำแนกตามหน่วยงาน และแหล่งงบประมาณ

(หน่วย : บาท)

ที่	หน่วยงาน	ประมาณการ รายจ่ายทั้งสิ้น	เป้าหมาย ไตรมาส 3		ผลการส่งเบิกงบประมาณ (ตามแหล่งงบประมาณ)				รวมผลการส่งเบิก งบประมาณ	ร้อยละการเบิกจ่าย	
			งบประมาณ	ร้อยละ	งปม. (ตามพันธกิจของ มหาวิทยาลัย)	งปม. (โครงการยุทธศาสตร์ มหาวิทยาลัยราชภัฏฯ)	บ.กศ.	กศ.พบ.		งปม.จัดสรร (สำนัก งบประมาณ (ร้อยละ 77))	ค่าเป้าหมาย ไตรมาส 3
1.	วิทยาลัยการฝึกหัดครู	15,325,057.00	12,066,347.00	78.74	498,567.00	2,753,451.00	2,980,927.20	1,820,311.60	8,053,256.80	52.55	66.74
	- โรงเรียนมัธยมสาธิต ฯ	21,931,700.00	17,110,023	78.02	1,630,362.32	-	9,771,439.70	-	11,401,802.02	51.99	66.64
	- ศูนย์สาธิตการบริบาล ฯ	7,778,300.00	5,903,900.00	75.90	56,896.31	-	3,394,536.19	-	3,451,432.50	44.37	58.46
	- โรงเรียนประถมสาธิต ฯ	11,801,400.00	9,206,160.00	78.01	76,220.00	-	8,054,631.00	-	8,130,851.00	68.90	88.32
2.	คณะมนุษยศาสตร์ฯ	17,947,390.00	14,339,855.00	79.90	300,658.00	1,492,239.00	4,903,112.78	1,900,660.00	8,596,669.78	47.90	59.95
3.	คณะวิทยาการจัดการ	16,427,410.24	11,574,275.24	70.46	446,280.24	2,343,288.50	1,947,689.00	3,581,422.00	8,318,679.74	50.64	71.87
4.	คณะวิทยาศาสตร์และเทคโนโลยี	18,737,020.00	15,703,104.00	82.85	8,383,856.04	2,634,626.87	3,092,502.60	1,085,211.40	15,196,196.91	80.10	96.77
5.	คณะเทคโนโลยีอุตสาหกรรม	19,038,141.28	16,391,386.00	86.10	3,205,154.67	1,056,987.20	1,966,076.57	1,245,049.00	7,473,267.44	39.25	45.59
6.	พุทธวิชาลัย	583,000.00	292,300.00	50.14	-	-	293,009.90	-	293,009.90	50.26	100.24
7.	วิทยาลัยชัยบาดาลพิพัฒนา	2,397,700.00	1,809,275.00	75.46	-	-	1,123,274.00	749,351.54	1,872,625.54	78.10	103.50
8.	สำนักงานอธิการบดี	596,515,969.88	473,508,674.88	79.38	364,752,089.65	2,129,917.13	45,935,142.57	4,034,978.85	416,852,128.20	69.88	88.03
	- ศูนย์ข้อมูลและการบริการ	1,475,800.00	1,062,173.00	71.97	-	-	497,328.00	-	497,328.00	33.70	46.82
9.	สำนักส่งเสริมวิชาการฯ	22,812,400	17,217,600.00	75.47	399,914.50	-	5,408,899.25	5,670,090.84	11,478,904.59	50.32	66.67
10	สำนักวิทยบริการและเทคโนโลยี สารสนเทศ	20,125,500	15,386,625.00	76.45	499,756.10	-	9,565,002.17	2,749,630.65	12,814,388.92	63.67	83.28

ตารางที่ 19 (ต่อ) ผลการส่งเบิกงบประมาณ ประจำปีงบประมาณ พ.ศ. 2565 ณ สิ้นไตรมาส 3 (1 ต.ค.64-30 มิ.ย.65) จำแนกตามหน่วยงาน และแหล่งงบประมาณ

(หน่วย : บาท)

ที่	หน่วยงาน	ประมาณการ รายจ่ายทั้งสิ้น	เป้าหมาย ไตรมาส 3		ผลการส่งเบิกงบประมาณ (ตามแหล่งงบประมาณ)				รวมผลการส่งเบิก งบประมาณ	ร้อยละการเบิกจ่าย	
			งบประมาณ	ร้อยละ	งปม. (ตามพันธกิจของ มหาวิทยาลัย)	งปม. (โครงการยุทธศาสตร์ มหาวิทยาลัยราชภัฏ ฯ)	บ.กศ.	กศ.พบ.		งปม.รวม จัดสรร (สำนัก งบประมาณ (ร้อยละ 77))	ค่าเป้าหมาย ไตรมาส 3
11.	สำนักศิลปะและวัฒนธรรม	2,409,411.60	1,813,161.60	75.25	49,911.60	-	1,542,041.06	-	1,591,952.66	66.07	87.80
12.	สถาบันวิจัยและพัฒนา	8,345,600	7,252,595.00	86.90	-	-	2,552,510.93	4,000,000.00	6,552,510.93	78.51	90.35
	- ค่าใช้จ่ายโครงการอนุรักษ์ พันธุกรรมพืชอันเนื่องมาจาก แนวพระราชดำริฯ	3,105,000	2,747,000.00	88.47	1,453,610.66	-	-	-	1,453,610.66	46.82	52.92
13.	สำนักงานประกันคุณภาพ การศึกษา	912,800	702,400.00	76.95	-	-	692,559.00	-	692,559.00	75.87	98.60
14.	สำนักงานสภามหาวิทยาลัย	6,720,000	5,040,050.00	75.00	-	-	3,544,952.00	2,726,729.60	6,271,681.60	93.33	124.44
15.	กลุ่มตรวจสอบภายใน	1,056,900	789,300.00	74.68	-	-	766,600.00	-	766,600.00	72.53	97.12
16.	กลุ่มงานการตลาดและธุรกิจ รายได้	1,156,600	867,400.00	75.00	-	-	867,400.00	-	867,400.00	75.00	100.00
รวมทั้งสิ้น		796,603,100	630,783,605.00	79.18	381,753,277.09	12,410,509.70	108,899,633.92	29,563,435.48	532,626,856.19	66.86	84.44
คิดเป็นร้อยละของผลการเบิกจ่าย					71.67	2.33	20.45	5.55	100		

ที่มา : ข้อมูลจากหน่วยงานส่งเอกสารเบิกจ่ายงบประมาณที่กองนโยบายและแผน ณ วันที่ 30 มิ.ย. 65 และการติดตามเร่งรัดการเบิกจ่ายเงินงบประมาณ ประจำปีงบประมาณ พ.ศ. 2565 สิ้นไตรมาส 3
ค่าเป้าหมาย ร้อยละ 77 จากหนังสือ นร.0702/ว134 ลงวันที่ 8 ก.ย. 2564

ตารางที่ 20 ผลการส่งเบิกงบประมาณ ประจำปีงบประมาณ พ.ศ. 2565 ณ สิ้นไตรมาส 3 (1 ต.ค.64-30 มิ.ย.65) จำแนกตามหน่วยงาน และหมวดรายจ่าย

(หน่วย : บาท)

ที่	หน่วยงาน	ค่าเป้าหมาย ไตรมาส 3	หมวดรายจ่าย							รวมผลการตัดยอด ไตรมาส 3	
			งบบุคลากร	งบดำเนินงาน	ค่าสาธารณูปโภค	ค่าครุภัณฑ์	สิ่งก่อสร้าง	งบอุดหนุน	รายจ่าย อื่น	งบประมาณ	ร้อยละ
1	วิทยาลัยการฝึกหัดครู	12,066,347.00	1,761,600.00	3,039,638.80	-	-	-	3,252,018.00	-	8,053,256.80	66.74
	- โรงเรียนมัธยมสาธิต ฯ	17,110,023.00	8,409,600.00	900,092.20	-	461,747.50	-	1,630,362.32	-	11,401,802.02	66.64
	- ศูนย์สาธิตการบริการ ฯ	5,903,900.00	2,695,500.00	424,442.09	-	274,594.10	-	56,896.31	-	3,451,432.50	58.46
	- โรงเรียนประถมนสาธิต ฯ	9,206,160.00	3,065,540.00	717,432.90	-	4,271,658.10	-	76,220.00	-	8,130,851.00	88.32
2	คณะมนุษยศาสตร์ฯ	14,339,855.00	1,121,625.00	5,682,147.78	-	-	-	1,792,897.00	-	8,596,669.78	59.95
3	คณะวิทยาการจัดการ	11,574,275.24	1,450,980.00	4,078,131.00	-	-	-	2,789,568.74	-	8,318,679.74	71.87
4	คณะวิทยาศาสตร์ฯ	15,703,104.00	1,151,300.00	3,026,414.00	-	4,824,816.00	-	6,193,666.91	-	15,196,196.91	96.77
5	คณะเทคโนโลยีอุตสาหกรรม	16,391,386.00	932,625.00	2,253,500.57	-	2,995,000.00	-	1,292,141.87	-	7,473,267.44	45.59
6	พุทธวิชาลัย	292,300.00	264,900.00	28,109.90	-	-	-	-	-	293,009.90	100.24
7	วิทยาลัยชัยบาดาลพัฒนา	1,809,275.00	1,123,274.00	749,351.54	-	-	-	-	-	1,872,625.54	103.50
8	สำนักงานอธิการบดี	596,515,969.88	75,362,361.32	39,194,418.30	10,210,506.31	61,884.50	82,193,000.00	209,829,957.77	-	416,852,128.20	88.03
	- ศูนย์ข้อมูลและการบริการ	1,062,173.00	479,848.00	17,480.00	-	-	-	-	-	497,328.00	46.82
9	สำนักส่งเสริมวิชาการฯ	17,217,600.00	3,904,780.00	7,174,210.09	-	-	-	399,914.50	-	11,478,904.59	66.67
10	สำนักวิทยบริการฯ	15,386,625.00	3,013,490.00	9,301,142.82	-	-	-	499,756.10	-	12,814,388.92	83.28
11	สำนักศิลปะและวัฒนธรรม	1,813,161.60	1,196,700.00	345,341.06	-	-	-	49,911.60	-	1,591,952.66	87.80
12	สถาบันวิจัยและพัฒนา	7,252,595.00	1,465,872.00	1,027,345.95	-	59,292.98	-	4,000,000.00	-	6,552,510.93	90.35
	- โครงการอนุรักษ์พันธุกรรมพืชฯ	2,747,000.00	-	-	-	-	-	1,453,610.66	-	1,453,610.66	52.92
13	สำนักงานประกันคุณภาพฯ	702,400.00	609,599.00	82,960.00	-	-	-	-	-	692,559.00	98.60
14	สำนักงานสภามหาวิทยาลัย	5,040,050.00	402,750.00	5,868,931.60	-	-	-	-	-	6,271,681.60	124.44
15	กลุ่มตรวจสอบภายใน	789,300.00	750,600.00	-	-	16,000.00	-	-	-	766,600.00	97.12
16	กลุ่มงานการตลาดฯ	867,400.00	867,400.00	-	-	-	-	-	-	867,400.00	100
รวมทั้งสิ้น		630,783,605.00	110,030,344.32	83,949,751.60	10,210,506.31	12,964,993.18	82,193,000.00	233,316,921.78	-	532,626,856.19	84.44
คิดเป็นร้อยละ			20.66	15.76	1.92	2.43	15.43	43.80	-		

2.2 การส่งเบิกงบประมาณโครงการด้านการพัฒนาท้องถิ่น

มหาวิทยาลัยราชภัฏพระนคร ได้รับจัดสรรงบประมาณเพื่อการพัฒนาท้องถิ่น ประเภทงบประมาณแผ่นดิน จำนวน 38,794,600 บาท เพื่อดำเนินโครงการพัฒนาท้องถิ่น ในพื้นที่รับผิดชอบของมหาวิทยาลัย ใน 4 พื้นที่ ได้แก่ 1) จังหวัดนครนายก 2) จังหวัดนนทบุรี 3) อำเภอยะบะดี จังหวัดลพบุรี 4) กรุงเทพมหานคร (ตอนเหนือ เขตบางเขน เขตหลักสี่ เขตดอนเมือง และเขตสายไหม) โดยมหาวิทยาลัยมีผลการส่งเบิกงบประมาณโครงการยุทธศาสตร์มหาวิทยาลัยราชภัฏเพื่อการพัฒนาท้องถิ่น จำนวน 12,410,509.70 บาท คิดเป็นร้อยละ 34.77 และโครงการอนุรักษ์พันธุกรรมพืช อันเนื่องมาจากแนวพระราชดำริสมเด็จพระเทพรัตนราชสุดาฯ สยามบรมราชกุมารี จำนวน 1,453,610.66 บาท คิดเป็นร้อยละ 46.82 ดังตารางที่ 21

ตารางที่ 21 ผลการส่งเบิกงบประมาณ โครงการพัฒนาท้องถิ่น ประจำปีงบประมาณ พ.ศ. 2565
ณ สิ้นไตรมาส 3 (1 ต.ค.64-30 มิ.ย.65)

หน่วย : บาท

ที่	หน่วยงาน	งบประมาณจัดสรร		จำนวนกิจกรรม	ผลการส่งเบิก	
		งบประมาณ	ร้อยละ		งบประมาณ	ร้อยละ
1. โครงการยุทธศาสตร์มหาวิทยาลัยราชภัฏเพื่อการพัฒนาท้องถิ่น						
1	วิทยาลัยการฝึกหัดครู	5,843,126	16.37	12	2,753,451.00	47.12
2	คณะมนุษยศาสตร์และสังคมศาสตร์	4,702,700	13.18	16	1,492,239.00	31.73
3	คณะวิทยาการจัดการ	5,158,885	14.45	11	2,343,288.50	45.42
4	คณะวิทยาศาสตร์และเทคโนโลยี	5,788,665	16.22	21	2,634,626.87	45.51
5	คณะเทคโนโลยีอุตสาหกรรม	4,853,579	13.60	15	1,056,987.20	21.78
6	สำนักงานอธิการบดี	9,342,645	26.18	3	2,129,917.13	23.39
รวมงบประมาณโครงการยุทธศาสตร์ฯ		35,689,600	100	78	12,410,509.70	34.77
2. โครงการอนุรักษ์พันธุกรรมพืช อันเนื่องมาจากแนวพระราชดำริสมเด็จพระเทพรัตนราชสุดาฯ สยามบรมราชกุมารี						
1	สถาบันวิจัยและพัฒนา	3,105,000	100	38	1,453,610.66	46.82
รวมโครงการด้านการพัฒนาท้องถิ่น		38,794,600	100	116	13,864,120.36	35.74

ที่มา : ข้อมูลจากหน่วยงานส่งเอกสารเบิกจ่ายงบประมาณที่กองนโยบายและแผน ณ วันที่ 30 มิ.ย.65

และการจำแนกผลการดำเนินงาน ตามโครงการและพื้นที่ดำเนินงาน ดังตารางที่ 22 และตารางที่ 23

ตารางที่ 22 ผลการดำเนินงานโครงการยุทธศาสตร์มหาวิทยาลัยราชภัฏเพื่อการพัฒนาท้องถิ่นประจำปีงบประมาณ พ.ศ. 2565 ณ สิ้นไตรมาส 3 (1 ต.ค.64-30 มิ.ย.65) ตามพื้นที่รับผิดชอบของมหาวิทยาลัยราชภัฏพระนคร และโครงการหลัก 7 โครงการ (งบประมาณแผ่นดิน)

หน่วย : บาท

โครงการ/พื้นที่	งบประมาณจัดสรร	จำนวนกิจกรรม	ผลการส่งเบิกงบประมาณ	ร้อยละ
ภาพรวมผลการดำเนินงาน ตามพื้นที่รับผิดชอบของมหาวิทยาลัยราชภัฏพระนคร				
- จังหวัดนครนายก	8,753,698	24	2,479,794.11	28.33
- จังหวัดนนทบุรี	5,663,685	17	2,541,451.19	44.87
- จังหวัดลพบุรี	2,833,252	10	2,380,624.11	84.02
- จังหวัดกาญจนบุรี	330,000	1	327,496.00	99.24
- กรุงเทพมหานคร	18,108,965	26	4,681,144.29	25.85
รวมทั้งสิ้น	35,689,600	78	12,410,509.70	34.77
1. โครงการสืบสานพระราชปณิธานเพื่อการพัฒนาชุมชนท้องถิ่นอย่างยั่งยืน				
- จังหวัดนครนายก	285,890	1	23,905.00	8.36
- จังหวัดนนทบุรี	-	-	-	-
- จังหวัดลพบุรี	-	-	-	-
- จังหวัดกาญจนบุรี	330,000	1	327,496.00	99.24
- กรุงเทพมหานคร	5,032,745	5	1,511,074.00	30.02
รวมโครงการที่ 1	5,648,635	7	1,862,475.00	32.97
2. โครงการยกระดับมาตรฐานผลิตภัณฑ์ชุมชนสู่ University as Marketplace				
- จังหวัดนครนายก	2,307,260	5	562,995.00	24.40
- จังหวัดนนทบุรี	1,179,095	2	215,715.73	18.30
- จังหวัดลพบุรี	417,126	2	312,698.20	74.96
- กรุงเทพมหานคร	439,455	2	86,172.90	19.61
รวมโครงการที่ 2	4,342,936	11	1,177,581.83	27.11
3. โครงการยกระดับคุณภาพชีวิต				
- จังหวัดนครนายก	4,633,648	13	1,217,194.11	26.27
- จังหวัดนนทบุรี	3,428,640	10	1,923,835.46	56.11
- จังหวัดลพบุรี	1,917,291	7	1,400,459.91	73.04
- กรุงเทพมหานคร	414,746	3	435,730.41	105.06
รวมโครงการที่ 3	10,394,325	33	4,977,219.89	47.88
4. โครงการยกระดับการจัดการเรียนรู้เพื่อพัฒนาเครือข่ายการศึกษาตามอัยาศัย หรือโรงเรียนขนาดเล็ก				
- จังหวัดนครนายก	1,526,900	5	675,700.00	44.25
- จังหวัดนนทบุรี	1,055,950	5	401,900.00	38.06
- จังหวัดลพบุรี	498,835	1	667,466.00	133.80
- กรุงเทพมหานคร	2,279,608	5	246,790.33	10.83
รวมโครงการที่ 4	5,361,293	16	1,991,856.33	37.15

ตารางที่ 22 (ต่อ) ผลการดำเนินงานโครงการยุทธศาสตร์มหาวิทยาลัยราชภัฏเพื่อการพัฒนาท้องถิ่น ประจำปีงบประมาณ พ.ศ. 2565 ณ สิ้นไตรมาส 3 (1 ต.ค.64-30 มิ.ย.65) ตามพื้นที่รับผิดชอบของมหาวิทยาลัยราชภัฏพระนคร และโครงการหลัก 7 โครงการ (งบประมาณแผ่นดิน)

หน่วย : บาท

โครงการ/พื้นที่	งบประมาณจัดสรร	จำนวนกิจกรรม	ผลการส่งเบิกงบประมาณ	ร้อยละ
5. โครงการยกระดับมาตรฐานสมรรถนะบัณฑิตสู่ความเป็นเลิศ				
- กรุงเทพมหานคร	309,200	1	-	-
รวมโครงการที่ 5	309,200	1	-	-
6. โครงการสร้างอัตลักษณ์ พัฒนาทักษะบัณฑิตวิศวกรสังคม				
- กรุงเทพมหานคร	8,306,891	6	1,628,778.65	19.61
รวมโครงการที่ 6	8,306,891	6	1,628,778.65	19.61
7. โครงการพัฒนาสมรรถนะภาษาอังกฤษ				
- กรุงเทพมหานคร	1,326,320	4	772,598	58.25
รวมโครงการที่ 7	1,326,320	4	772,598	58.25
รวมทั้งสิ้น	35,689,600	78	12,410,509.70	34.77

ที่มา : คำขอตั้งงบประมาณ ประจำปีงบประมาณ พ.ศ. 2565 มหาวิทยาลัยราชภัฏพระนคร และข้อมูลจากหน่วยงานส่งเอกสารเบิกจ่ายงบประมาณที่กองนโยบายและแผน ณ วันที่ 30 มิ.ย. 65

ตารางที่ 23 ผลการดำเนินงานโครงการอนุรักษ์พันธุกรรมพืช อันเนื่องมาจากแนวพระราชดำริสมเด็จพระเทพรัตนราชสุดาฯ สยามบรมราชกุมารี ประจำปีงบประมาณ พ.ศ. 2565 ณ สิ้นไตรมาส 3 (1 ต.ค.64-30 มิ.ย.65) จำแนกตามพื้นที่ดำเนินงาน

หน่วย : บาท

พื้นที่	งบประมาณจัดสรร	จำนวนกิจกรรม	ผลการส่งเบิกงบประมาณ	ร้อยละ
จังหวัดนนทบุรี	258,000	3	140,541.00	54.47
จังหวัดลพบุรี	1,827,800	22	950,398.83	52.00
กรุงเทพมหานคร	1,019,200	13	362,670.83	35.58
รวมทั้งสิ้น	3,105,000	38	1,453,610.66	46.82

ที่มา : คำขอตั้งงบประมาณ ประจำปีงบประมาณ พ.ศ. 2565 มหาวิทยาลัยราชภัฏพระนคร และข้อมูลจากหน่วยงานส่งเอกสารเบิกจ่ายงบประมาณที่กองนโยบายและแผน ณ วันที่ 30 มิ.ย. 65

3. รายงานผลการปฏิบัติงานตามแผนยุทธศาสตร์ มหาวิทยาลัยราชภัฏพระนคร ประจำปีงบประมาณ พ.ศ. 2565

มหาวิทยาลัยราชภัฏพระนครจัดทำแผนบริหารและติดตามงบประมาณ ประจำปีงบประมาณ พ.ศ. 2565 และหัวหน้าหน่วยงานทุกหน่วยงานเป็นผู้กำกับ ติดตาม ตรวจสอบ และประเมินผลการดำเนินงานอย่างมีประสิทธิภาพและประสิทธิผล เพื่อให้การดำเนินงานเป็นไปตามแผนยุทธศาสตร์มหาวิทยาลัย ประจำปีงบประมาณ พ.ศ. 2565 ดังแผนภาพที่ 1

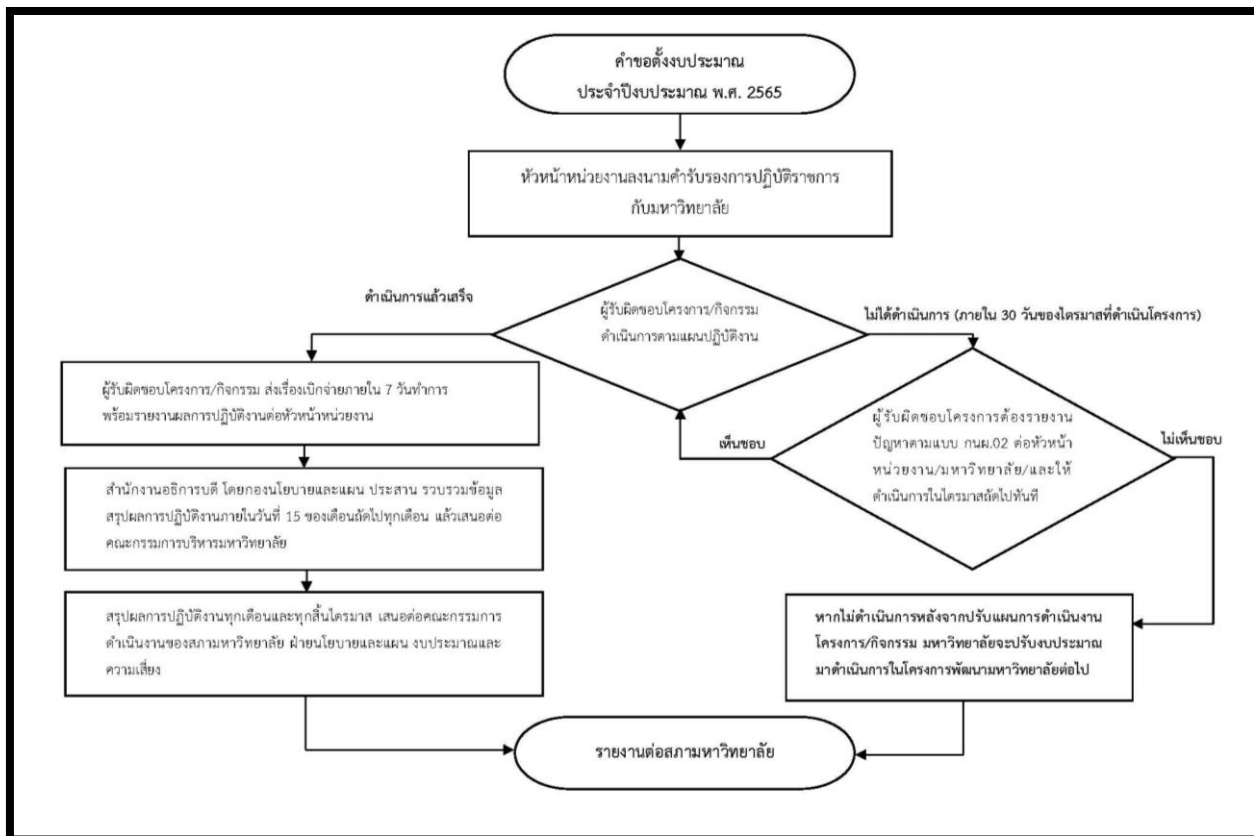

แผนภาพที่ 1 มาตรการติดตามงบประมาณ ประจำปีงบประมาณ พ.ศ. 2565

และผลการดำเนินงานในการขับเคลื่อนการพัฒนามหาวิทยาลัยตามแผนยุทธศาสตร์มหาวิทยาลัย ประจำปีงบประมาณ พ.ศ. 2565 ประกอบด้วย 4 ยุทธศาสตร์ จำนวน 44 ตัวชี้วัด มีผลการดำเนินงานบรรลุค่า เป้าหมายจำนวน 16 ตัวชี้วัด และอยู่ระหว่างดำเนินการจำนวน 28 ตัวชี้วัด ดังตารางที่ 24 และรายละเอียดผลการดำเนินงาน ดังตารางที่ 25

ตารางที่ 24 ผลการดำเนินงานตามประเด็นยุทธศาสตร์มหาวิทยาลัย ประจำปีงบประมาณ พ.ศ. 2565
ณ สิ้นไตรมาส 3 (1 ต.ค.64-30 มิ.ย.65)

หน่วย : ตัวชี้วัด

ยุทธศาสตร์มหาวิทยาลัย	เป้าหมาย ตัวชี้วัด	บรรลุ		อยู่ระหว่าง ดำเนินงาน	
		จำนวน	ร้อยละ	จำนวน	ร้อยละ
ยุทธศาสตร์ที่ 1 พัฒนาท้องถิ่น	12	8	66.67	4	33.33
ยุทธศาสตร์ที่ 2 ผลิตบัณฑิตและพัฒนาครู	5	1	20.00	4	80.00
ยุทธศาสตร์ที่ 3 พัฒนาคุณภาพการศึกษา	19	6	31.58	13	68.42
ยุทธศาสตร์ที่ 4 พัฒนาระบบบริหารจัดการ	8	1	12.50	7	87.50
รวมทั้งสิ้น	44	16	36.36	28	63.64

ที่มา : ข้อมูลจากการรายงานผลการปฏิบัติงานของหน่วยงาน โดยกองนโยบายและแผน ณ วันที่ 30 มิ.ย. 65

ตารางที่ 25 ผลการดำเนินงานของตัวชี้วัดตามประเด็นยุทธศาสตร์มหาวิทยาลัย ประจำปีงบประมาณ พ.ศ. 2565

หน่วย : ตัวชี้วัด

ยุทธศาสตร์มหาวิทยาลัย/เป้าประสงค์/ ตัวชี้วัดกลยุทธ์	ค่าเป้าหมาย	ผลการ ดำเนินงาน	ผลการดำเนินงานของตัวชี้วัด
ยุทธศาสตร์ที่ 1 พัฒนาท้องถิ่น			
เป้าประสงค์ ชุมชนท้องถิ่นยั่งยืน			
กลยุทธ์ที่ 1 สืบสานพระราชปณิธาน			
โครงการที่ 1 สืบสานพระราชปณิธานเพื่อการพัฒนาท้องถิ่นอย่างยั่งยืน			
ตัวชี้วัดที่ 1 จำนวนชุมชน/หมู่บ้าน/ โรงเรียน ที่มหาวิทยาลัยดำเนินโครงการ อันเป็นผลจากการวางแผนพัฒนาเชิงพื้นที่	15 ชุมชน/ หมู่บ้าน/ โรงเรียน	13 ชุมชน/ 3 โรงเรียน ✓	<p>1) มหาวิทยาลัยได้ดำเนินโครงการอันเป็นผลจากการวางแผนพัฒนาเชิงพื้นที่ (ศักยภาพชุมชน สภาพปัญหาและความต้องการที่แท้จริงของชุมชน) จำนวน 13 ชุมชน/หมู่บ้าน/ 3 โรงเรียน กิจกรรมที่ดำเนินการโดยหน่วยงาน ดังนี้ (อยู่ระหว่างดำเนินงาน)</p> <p>1. คณะวิทยาศาสตร์และเทคโนโลยี ดำเนินโครงการโดยชุมชนเข้าร่วม จำนวน ..1... ชุมชน</p> <p>1.1 กิจกรรมพัฒนานักศึกษาเพื่อถ่ายทอดองค์ความรู้และประกวดแนวคิดและนวัตกรรมด้านน้ำบาดาลเพื่อสร้างเครือข่ายท้องถิ่นต้นแบบด้านการบริหารจัดการน้ำบาดาลอย่างยั่งยืน ชุมชนเข้าร่วม จำนวน 1 ชุมชน</p> <p>2. สำนักงานอธิการบดี ดำเนินโครงการโดยชุมชนเข้าร่วม จำนวน ..1.. ชุมชน</p> <p>2.1 กิจกรรมการพัฒนาพื้นที่ภายในมหาวิทยาลัยราชภัฏพระนคร ให้เป็นแหล่งเรียนรู้ต้นแบบโคกหนองนา ณ มหาวิทยาลัยราชภัฏพระนคร (วันที่ 1-14 พ.ย. 2564)</p> <p>3. คณะวิทยาการจัดการ ดำเนินโครงการโดยชุมชนเข้าร่วม จำนวน 3 ชุมชน</p> <p>3.1 กิจกรรมการส่งเสริมและพัฒนาคุณภาพชีวิตและเศรษฐกิจฐานรากด้วยศาสตร์พระราชาและการพึ่งพาตนเอง อาคารอบจ.นนทบุรีแห่งที่ 2 (วัดลานนาบุญ) จังหวัดนนทบุรี ผู้สูงอายุมีความรู้และสามารถใช้สมาร์โฟนและการทำงานแอปพลิเคชันต่างๆในชีวิตประจำวัน</p> <p>3.2 การส่งเสริมและพัฒนาคุณภาพชีวิตและเศรษฐกิจฐานรากด้วยศาสตร์พระราชาและการพึ่งพาตนเอง โรงเรียนวัดพิบูลเงิน จ.นนทบุรี ผู้เข้าร่วมกิจกรรมมีความรู้และเข้าใจระบบการค้าออนไลน์มากขึ้น และสามารถขายสินค้าออนไลน์ได้</p>

ตารางที่ 25 (ต่อ) ผลการดำเนินงานของตัวชี้วัดตามประเด็นยุทธศาสตร์มหาวิทยาลัย ประจำปีงบประมาณ พ.ศ. 2565

หน่วย : ตัวชี้วัด

ยุทธศาสตร์มหาวิทยาลัย/เป้าประสงค์/ ตัวชี้วัดกลยุทธ์	ค่าเป้าหมาย	ผลการดำเนินงาน	ผลการดำเนินงานของตัวชี้วัด
			<p>3.3 บูรณาการการเรียนการสอน กับการบริการวิชาการ การสืบสานวัฒนธรรม และโครงการอันเนื่องมาจากพระราชดำริ เกิดการบูรณาการความร่วมมือระหว่างหลักสูตรและชุมชน นำโดยศูนย์กิจกรรมธรรมชาติท่ามะขาม จังหวัดกาญจนบุรี</p> <p>4. คณะเทคโนโลยีอุตสาหกรรม ดำเนินการจัดกิจกรรม โดยมีชุมชนเข้าร่วม จำนวน5..... ชุมชน</p> <p>4.1 กิจกรรมการพัฒนาเทคโนโลยีในการจัดการผลิตภัณฑ์ชุมชนเพื่อคุณภาพชีวิต วันที่ 29 ธ.ค. 2564 – 22 ม.ค. 2565 โดยมีชุมชนเข้าร่วม จำนวน 1 ชุมชน คือ ชุมชนท่าทราย ต.ท่าทราย อ.เมือง จ.นครนายก</p> <p>4.2 กิจกรรมส่งเสริมสนับสนุนการผลิต ผลิตภัณฑ์ของชุมชนเคหะนนทบุรี (วัดกู่ 2) วันที่ 27 ก.พ. 2565 โดยมีชุมชนเข้าร่วม จำนวน 1 ชุมชน คือ ชุมชนเคหะนนทบุรี (วัดกู่ 2) ต.บางพูด อ.ปากเกร็ด จ.นนทบุรี</p> <p>4.3 กิจกรรมส่งเสริมสมรรถนะและทักษะดิจิทัลของนักศึกษา และบุคลากรทางการศึกษา วันที่ 29 มี.ค. – 1 เม.ย. 2565 โดยมีชุมชนเข้าร่วม จำนวน 1 ชุมชน คือ คณะเทคโนโลยีอุตสาหกรรม มหาวิทยาลัยราชภัฏพระนคร</p> <p>4.4 กิจกรรมอบรมบริการวิชาการเพื่อพัฒนาชุมชนและสังคม ระยะที่ 1 วันที่ 14 พ.ค. – 5 มิ.ย. 2565 โดยมีชุมชนเข้าร่วม จำนวน 1 ชุมชน คือ ชุมชนบ้านพริก อ.บ้านนา จ.นครนายก</p> <p>4.5 กิจกรรมการพัฒนาเทคโนโลยีในการจัดการผลิตภัณฑ์ชุมชนเพื่อคุณภาพชีวิตและยกระดับรายได้ของชุมชนท่าทราย ให้ยั่งยืนตามแนวทางไทยแลนด์ 4.0 ณ ชุมชนท่าทราย อำเภอเมือง จังหวัดนครนายก ระหว่างวันที่ 2 – 3 เม.ย. 2565</p> <p>5. วิทยาลัยการฝึกหัดครู ดำเนินการจัดกิจกรรม โดยมีชุมชนเข้าร่วม จำนวน2..... โรงเรียน</p> <p>5.1 กิจกรรมส่งเสริมคุณภาพการศึกษาโรงเรียนตำรวจตระเวนชายแดนตามพระราชดำริสมเด็จพระกนิษฐาธิราชเจ้า กรมสมเด็จพระเทพรัตนราชสุดาฯ สยามบรมราชกุมารี จำนวน 2 โรงเรียน</p> <p>6. คณะมนุษยศาสตร์และสังคมศาสตร์ ดำเนินการจัดกิจกรรม โดยมีชุมชนเข้าร่วม จำนวน ...3... ชุมชน ..1. โรงเรียน</p>

ตารางที่ 25 (ต่อ) ผลการดำเนินงานของตัวชี้วัดตามประเด็นยุทธศาสตร์มหาวิทยาลัย ประจำปีงบประมาณ พ.ศ. 2565

หน่วย : ตัวชี้วัด

ยุทธศาสตร์มหาวิทยาลัย/เป้าประสงค์/ ตัวชี้วัดกลยุทธ์	ค่าเป้าหมาย	ผลการดำเนินงาน	ผลการดำเนินงานของตัวชี้วัด
			<p>6.1 กิจกรรมการพัฒนาสิ่งแวดล้อมชุมชนริมคลองลาดพร้าวและชุมชนเมืองจังหวัดนนทบุรีอย่างยั่งยืน ดำเนินการในพื้นที่ 1) ชุมชนกสบ.พัฒนา 2) ชุมชนเพิ่มสินร่วมใจ เขตสายไหม โดยมีนักศึกษาเข้าร่วมกิจกรรม จำนวน 6 คน</p> <p>6.2 กิจกรรมพัฒนาการศึกษา ศาสนา และทำนุบำรุงศิลปวัฒนธรรม “อบรมและจัดพิธีไหว้ครู – ครอบครูนาฏศิลป์ไทย” วันที่ 22-23 มิถุนายน 2565 ณ มหาวิทยาลัยราชภัฏพระนคร โดยมีสถาบันการศึกษาในเขตบางเขน และชุมชน เข้าร่วมกิจกรรม พร้อมด้วยนักศึกษาของมหาวิทยาลัย เข้าร่วมกิจกรรมรวม 100 คน</p> <p>6.3 กิจกรรมอบรมเชิงปฏิบัติการ “ขับร้องเพลงลูกทุ่งไทย” วันที่ 18-19 พฤษภาคม 2565 โดยมีผู้เข้าร่วมกิจกรรม จำนวน 50 คน ประกอบด้วย ชมรมส่งเสริมศิลปวัฒนธรรมผู้สูงอายุบางเขน ชมรมสตรีอนุรักษ์วัฒนธรรมไทย และสาขาวิชานาฏศิลป์และการละคร</p> <p>6.4 กิจกรรมอบรมเชิงปฏิบัติการพัฒนาศักยภาพด้านนาฏศิลป์ไทย วันที่ 5-6 พฤษภาคม 2565 ณ โรงเรียนสหศึกษาบางบัวทอง อำเภอบางบัวทอง จังหวัดนนทบุรี จัดการอบรมให้กับนักเรียนชั้นมัธยมศึกษาปีที่ 1 – 3 จำนวน 50 คน และนักศึกษาสาขาวิชานาฏศิลป์และการละคร คณะมนุษยศาสตร์และสังคมศาสตร์ ชั้นปีที่ 4 จำนวน 12 คน ได้เข้าร่วมดำเนินการจัดกิจกรรม</p>
ตัวชี้วัดที่ 2 จำนวนกิจกรรมของมหาวิทยาลัยที่นักศึกษาและบุคลากรประยุกต์ใช้องค์ความรู้ในการปฏิบัติงานจริง แก้ปัญหาและพัฒนาชุมชนในมิติต่างๆ	10 กิจกรรม	7 กิจกรรม x	<p>2) นักศึกษาและบุคลากรของมหาวิทยาลัย ได้ประยุกต์ใช้องค์ความรู้ในการปฏิบัติงานจริง แก้ปัญหาและพัฒนาชุมชนในมิติต่าง ๆ ดำเนินกิจกรรมในพื้นที่รับผิดชอบของมหาวิทยาลัย จำนวน ...7... กิจกรรม กิจกรรมที่ดำเนินการโดยหน่วยงาน ดังนี้ (อยู่ระหว่างดำเนินงาน)</p> <p>1. คณะวิทยาศาสตร์และเทคโนโลยี ดำเนินโครงการ จำนวน ..1... กิจกรรม</p> <p>1.1 กิจกรรมพัฒนานักศึกษาเพื่อถ่ายทอดองค์ความรู้และประกวดแนวคิดและนวัตกรรมด้านน้ำบาดาลเพื่อสร้างเครือข่ายท้องถิ่นต้นแบบด้านการบริหารจัดการน้ำบาดาลอย่างยั่งยืน (วันที่ 5-7 ม.ค. 2565)</p> <p>2. คณะวิทยาการจัดการ ดำเนินโครงการ จำนวน ...2... กิจกรรม</p> <p>2.1 โครงการอนุรักษ์พันธุกรรมพืชอันเนื่องมาจากพระราชดำริ สมเด็จพระเทพรัตนราชสุดาฯ สยามบรมราชกุมารี นักศึกษามีความสามารถและทักษะในการใช้นวัตกรรมอย่างสร้างสรรค์เพื่อประชาสัมพันธ์โครงการ</p>

ตารางที่ 25 (ต่อ) ผลการดำเนินงานของตัวชี้วัดตามประเด็นยุทธศาสตร์มหาวิทยาลัย ประจำปีงบประมาณ พ.ศ. 2565

หน่วย : ตัวชี้วัด

ยุทธศาสตร์มหาวิทยาลัย/เป้าประสงค์/ ตัวชี้วัดกลยุทธ์	ค่าเป้าหมาย	ผลการดำเนินงาน	ผลการดำเนินงานของตัวชี้วัด
			2.2 พัฒนาอาจารย์ให้มีคุณภาพตามเกณฑ์มาตรฐานหลักสูตร ความพึงพอใจมาก 3. คณะเทคโนโลยีอุตสาหกรรม ดำเนินการจัดกิจกรรม จำนวน4..... กิจกรรม 3.1 กิจกรรมการพัฒนาเทคโนโลยีในการจัดการผลิตภัณฑ์ชุมชนเพื่อคุณภาพชีวิต วันที่ 29 ธ.ค. 2564 – 22 ม.ค. 2565 3.2 กิจกรรมการส่งเสริมสนับสนุนการผลิต ผลิตภัณฑ์ของชุมชนเคหะนนทบุรี (วัดกู่ 2) วันที่ 27 ก.พ. 2565 3.3 กิจกรรมการพัฒนาคนรุ่นใหม่สู่การเป็น Young Smart Farmer วันที่ 3 – 27 มี.ค. 2565 3.4 กิจกรรมส่งเสริมความรักสามัคคี ความมีระเบียบ เข้าใจสิทธิหน้าที่ของตนเองและผู้อื่น วันที่ 6 มี.ค. 2565
กลยุทธ์ที่ 2 พัฒนาการศึกษาศาสนา วัฒนธรรม			
โครงการที่ 2 บูรณาการพันธกิจสัมพันธ์ เพื่อพัฒนาการศึกษา ศาสนา และวัฒนธรรม			
ตัวชี้วัดที่ 3 จำนวนกิจกรรมที่ส่งเสริมการทำนุบำรุงศิลปวัฒนธรรมและศาสนา หรือ การให้บริการวิชาการ เพื่อพัฒนาสถานศึกษา ชุมชน และสังคม	≥10 กิจกรรม	19 กิจกรรม ✓	3) มหาวิทยาลัยดำเนินกิจกรรมส่งเสริมการทำนุบำรุงศิลปวัฒนธรรมและศาสนา หรือการให้บริการวิชาการ เพื่อพัฒนาสถานศึกษา ชุมชน และสังคม จำนวน ..19.. กิจกรรม (อยู่ระหว่างดำเนินงาน) 1. สำนักศิลปะและวัฒนธรรม ดำเนินการจัดกิจกรรม ..9... กิจกรรม ได้แก่ 1.1 โครงการพระนครธรรมสำหรับบุคลากร และบัณฑิตศึกษา หลักสูตรพัฒนาศักยภาพเพื่อพร้อมในการทำงานอย่างมีความสุขออนไลน์ (วันที่ 29 – 31 ต.ค. 2564) 1.2 โครงการบริการวิชาการหลักสูตรฝึกอบรมนักพิธีการและศาสนพิธีกร รุ่น 1 (วันที่ 23 – 24 พ.ย. 2564) 1.3 กิจกรรม 5 ธันวาคม 2564 “วันพ่อแห่งชาติ” 1 (วันที่ 5 ธ.ค. 2564) 1.4 กิจกรรม เข้าร่วมประชุมวิชาการระดับชาติและนานาชาติ (วันที่ 16-17 ม.ค.2565) 1.5 กิจกรรม กิจกรรมอบรมเทคนิคการทำสวนถาดบอนไซไม้เนื้อน้ำ (วันที่ 19 ม.ค.2565) ณ อาคารเรียนรวมและศูนย์วัฒนธรรม 1.6 กิจกรรม กระทรวงการอุดมศึกษา วิทยาศาสตร์ วิจัยและนวัตกรรม จัดงาน “อว BCG Market @ Kaset Fair” สำนักศิลปะและวัฒนธรรม ร่วมกับคณะมนุษยศาสตร์และสังคมศาสตร์ จัดการแสดงดนตรีเข้าร่วมในกิจกรรม

ตารางที่ 25 (ต่อ) ผลการดำเนินงานของตัวชี้วัดตามประเด็นยุทธศาสตร์มหาวิทยาลัย ประจำปีงบประมาณ พ.ศ. 2565

หน่วย : ตัวชี้วัด

ยุทธศาสตร์มหาวิทยาลัย/เป้าประสงค์/ ตัวชี้วัดกลยุทธ์	ค่าเป้าหมาย	ผลการดำเนินงาน	ผลการดำเนินงานของตัวชี้วัด
			<p>(วันที่ 3 ก.พ.2565) ณ มหาวิทยาลัยเกษตรศาสตร์ วิทยาเขตบางเขน</p> <p>1.7 กิจกรรม พิธีเปิดศูนย์การเรียนรู้ตามศาสตร์พระราช า ณ วิทยาลัยชัยบาดาลพัฒนา อ.ชัยบาดาล จ.ลพบุรี (วันที่ 14 ม.ค.2565)</p> <p>1.8 กิจกรรม เข้าร่วมงาน “100ปี ราชภัฏพิบูลสงคราม เทิดไถ่องคร้าชน” ณ มหาวิทยาลัยราชภัฏพิบูลสงคราม จังหวัดพิษณุโลก (วันที่ 22-25 ก.พ.2565)</p> <p>1.9 กิจกรรม ร่วมงาน “งานศิลปวัฒนธรรมอุดมศึกษา ครั้งที่ 20 “ช่วงวัฒนธรรมล้ำค่า สืบสานมรดกภูมิปัญญาของแผ่นดิน” ณ หอประชุมใหญ่มหาวิทยาลัยราชภัฏลำปาง จังหวัดลำปาง (วันที่ 8-11 ก.พ.2565)</p> <p>2. คณะเทคโนโลยีอุตสาหกรรม ดำเนินการจัดกิจกรรม จำนวน5..... กิจกรรม</p> <p>3.1 กิจกรรมการพัฒนาเทคโนโลยีในการจัดการผลิตภัณฑ์ชุมชนเพื่อคุณภาพชีวิต วันที่ 29 ธ.ค. 2564 – 22 ม.ค. 2565</p> <p>3.2 กิจกรรมการส่งเสริมสนับสนุนการผลิต ผลิตภัณฑ์ของชุมชนเคหะนนทบุรี (วัดกู่ 2) วันที่ 27 ก.พ. 2565</p> <p>3.3 กิจกรรมการพัฒนาคนรุ่นใหม่สู่การเป็น Young Smart Farmer วันที่ 3 – 27 มี.ค. 2565</p> <p>3.4 กิจกรรมส่งเสริมความรักสามัคคี ความมีระเบียบ เข้าใจสิทธิหน้าที่ของตนเองและผู้อื่น วันที่ 6 มี.ค. 2565</p> <p>3.5 เข้าร่วมโครงการเครือข่ายระดับสถาบันอุดมศึกษาเพื่อพัฒนาศักยภาพนักศึกษาฯ (คอ.ศช.) ครั้งที่ 13 โดยส่งผลงานประกวดโครงงานของนักศึกษา จ.มหาสารคาม วันที่ 28 มี.ค. – 1 เม.ย. 2565</p> <p>3. วิทยาลัยการฝึกหัดครู ดำเนินการจัดกิจกรรม จำนวน 1 กิจกรรม คือ</p> <p>3.1 กิจกรรมค่ายเพลงพื้นบ้านสามัคคี รู้หน้าที่ จงรักภักดีต่อแผ่นดิน มีผู้เข้าร่วมกิจกรรม จำนวน 152 คน โดยแบ่งเป็นกิจกรรมย่อย 4 กิจกรรมได้แก่ 1) กิจกรรมการร้อง การแต่ง และการแสดงเพลงทรงเครื่อง 2) กิจกรรมเพลงพื้นบ้านสามัคคีสังคัม 3) กิจกรรมการร้อง การแต่ง และการแสดงเพลงเรือ 4) กิจกรรมการร้อง การแต่ง และการแสดงลำตัด</p> <p>4. คณะวิทยาการจัดการ ดำเนินการจัดกิจกรรม จำนวน 1 กิจกรรม คือ</p>

ตารางที่ 25 (ต่อ) ผลการดำเนินงานของตัวชี้วัดตามประเด็นยุทธศาสตร์มหาวิทยาลัย ประจำปีงบประมาณ พ.ศ. 2565

หน่วย : ตัวชี้วัด

ยุทธศาสตร์มหาวิทยาลัย/เป้าประสงค์/ ตัวชี้วัดกลยุทธ์	ค่าเป้าหมาย	ผลการดำเนินงาน	ผลการดำเนินงานของตัวชี้วัด
			<p>4.1 กิจกรรมการเสวนาด้านศิลปวัฒนธรรมเรื่อง "ทางรอดตลอด NEW NORMAL BY LOCALIZATION" มีวัตถุประสงค์เพื่อ พัฒนาให้นักศึกษามีความรักชาติ ศาสนา พระมหากษัตริย์ กระตุ้นและส่งเสริมให้ตระหนักในศิลปวัฒนธรรมของชาติ ใช้เวลาว่างให้เป็นประโยชน์ และเกิดการเผยแพร่องค์ความรู้และมีน้ำใจเอื้อเฟื้อต่อกันในสังคมระบบออนไลน์ ผู้เข้าร่วมเกิดองค์ความรู้ด้านศิลปวัฒนธรรม เรื่องสมุนไพรรวมในชุมชนในพื้นที่ 1 ผลิตภัณฑ์ และเกิดโปรแกรมการท่องเที่ยวเชิงวัฒนธรรม เกิดองค์ความรู้ด้านศิลปวัฒนธรรม เรื่องสมุนไพรรวมในชุมชนในพื้นที่ 1 ผลิตภัณฑ์ และเกิดโปรแกรมการท่องเที่ยวเชิงวัฒนธรรมอย่างมีส่วนร่วม 1 โปรแกรม ผู้เข้าร่วมอบรม (ประชาชน คณาจารย์ และนักศึกษา จำนวน 50 คน ประชาชน คณาจารย์ และนักศึกษาสามารถใช้ประโยชน์จากสมุนไพรรวมและภูมิปัญญาท้องถิ่นในการพัฒนาให้เกิดผลิตภัณฑ์สมุนไพรรวมชุมชน ผู้อบรมเกิดประสบการณ์และได้รับความรู้ในการวางแผน การลงมือปฏิบัติในการนำสมุนไพรรวมในชุมชนมาใช้ในการป้องกันและรักษาร่างกายจากโรคระบาดในชุมชน เพื่อการพึ่งพาตนเองในภาวะวิกฤต นักศึกษาและประชาชนมีความรักชาติ ศาสนา กษัตริย์ ภูมิใจในศิลปวัฒนธรรมของไทย</p> <p>5. คณะมนุษยศาสตร์และสังคมศาสตร์ ดำเนินการจัดกิจกรรม 3 กิจกรรม คือ</p> <p>5.1 กิจกรรมอบรมและจัดพิธีไหว้ครู-ครอบครุณาฏศิลป์ไทย มีผู้เข้าร่วมกิจกรรม จำนวน 100 คน วันที่ 22-23 มิถุนายน 2565 โดยแบ่งกิจกรรมเป็น 2 กิจกรรม ได้แก่</p> <p>5.1.1 การอบรมเสวนาให้ความรู้เรื่อง ความสำคัญของพิธีไหว้ครู และองค์ประกอบที่สำคัญในพิธีไหว้ครู-ครอบครุณาฏศิลป์ไทย</p> <p>5.1.2 การอบรมเสวนาและปฏิบัติการจัดพิธีไหว้ครู-ครอบครุณาฏศิลป์ไทย</p> <p>5.2 กิจกรรมการอบรมเชิงปฏิบัติการขับร้องเพลงลูกทุ่งไทย มีผู้เข้าร่วมกิจกรรม จำนวน 50 คน วันที่ 18-19 พฤษภาคม 2565 โดยแบ่งกิจกรรมเป็น 2 กิจกรรม ได้แก่</p> <p>5.2.1 อภิปรายให้ความรู้เรื่องเพลงลูกทุ่งไทย วัฒนธรรมที่สร้างความสุขกับผู้สูงอายุ</p> <p>5.2.2 ฝึกปฏิบัติการขับร้องเพลงลูกทุ่งไทย</p>

ตารางที่ 25 (ต่อ) ผลการดำเนินงานของตัวชี้วัดตามประเด็นยุทธศาสตร์มหาวิทยาลัย ประจำปีงบประมาณ พ.ศ. 2565

หน่วย : ตัวชี้วัด

ยุทธศาสตร์มหาวิทยาลัย/เป้าประสงค์/ ตัวชี้วัดกลยุทธ์	ค่าเป้าหมาย	ผลการดำเนินงาน	ผลการดำเนินงานของตัวชี้วัด
			<p>5.3 กิจกรรมอบรมเชิงปฏิบัติการพัฒนาศักยภาพด้านนาฏศิลป์ไทย มีผู้เข้าร่วมกิจกรรม จำนวน 50 คน วันที่ 5-6 พฤษภาคม 2565 โดยแบ่งกิจกรรมเป็น 2 กิจกรรม ได้แก่</p> <p>5.3.1 อภิปรายให้ความรู้เรื่อง ความสำคัญในการพัฒนาศักยภาพด้านนาฏศิลป์</p> <p>5.3.2 ฝึกปฏิบัติการแสดงชุด เทิดไถ้เหนือเกล้าเหนือเศียร</p> <ul style="list-style-type: none"> -การแสดงชุดรำโคม -การแสดงศิลปะป้องกันตัว -การแสดงจินตลีลาชุดต้นตระกูลไทย
ตัวชี้วัดที่ 4 จำนวนผู้เข้ารับการถ่ายทอดความรู้และเรียนรู้ผ่านการเข้าร่วมกิจกรรม/ ฝึกอบรม/ แหล่งเรียนรู้ตลอดจนการเข้าถึงสื่อในรูปแบบ Lifelong Learning	3,000 คน	464 คน x	<p>4) มหาวิทยาลัย ได้จัดกิจกรรม/ ฝึกอบรม/ แหล่งเรียนรู้ ผ่านสื่อในรูปแบบ Lifelong Learning มีผู้เข้าร่วมกิจกรรมอบรมจำนวน 464 คน กิจกรรมที่ดำเนินการโดยหน่วยงาน ดังนี้ (อยู่ระหว่างดำเนินงาน)</p> <p>1. คณะมนุษยศาสตร์และสังคมศาสตร์ ได้ดำเนินการจัดกิจกรรม ได้จัดกิจกรรม/ ฝึกอบรม/ แหล่งเรียนรู้ ผ่านสื่อในรูปแบบ Lifelong Learning มีผู้เข้าร่วมกิจกรรมอบรม จำนวน 291 คน</p> <p>1.1 โครงการฝึกอบรมการพัฒนาศักยภาพผู้นำท้องถิ่นยุคใหม่ โดยมีผู้เข้าร่วมกิจกรรม จำนวน 50 คน ได้แก่ ผู้บริหาร สมาชิกสภาขององค์กรปกครองส่วนท้องถิ่น ผู้นำชุมชน และประชาชนในพื้นที่ตำบลบ้านนา อำเภอบ้านนา จังหวัดนครนายก</p> <p>1.2 โครงการอบรมเชิงปฏิบัติการบูรณาการเรียนการสอนและการบริการวิชาการ เรื่อง “การเขียนโครงการการบริหารจัดการน้ำในชุมชน และการเขียนแผนพัฒนาท้องถิ่นในการบริหารจัดการแหล่งท่องเที่ยวชุมชน” วันที่ 30-31 มีนาคม 2565 ณ วัดปทุมวงษาवास ตำบลเกาะหวาย อำเภอบางบาล จังหวัดนนทบุรี โดยมีผู้เข้าร่วมอบรม จำนวน 50 คน</p> <p>1.3 โครงการอบรมเชิงปฏิบัติการบูรณาการเรียนการสอนและการบริการวิชาการ เรื่อง “แผนยุทธศาสตร์และโครงการ” วันที่ 18-22 และ 25 มิถุนายน 2565 ณ เทศบาลเมืองใหม่บางบัวทอง อำเภอบางบัวทอง จังหวัดนนทบุรี โดยมีผู้เข้าร่วมอบรม จำนวน 30 คน</p>

ตารางที่ 25 (ต่อ) ผลการดำเนินงานของตัวชี้วัดตามประเด็นยุทธศาสตร์มหาวิทยาลัย ประจำปีงบประมาณ พ.ศ. 2565

หน่วย : ตัวชี้วัด

ยุทธศาสตร์มหาวิทยาลัย/เป้าประสงค์/ ตัวชี้วัดกลยุทธ์	ค่าเป้าหมาย	ผลการดำเนินงาน	ผลการดำเนินงานของตัวชี้วัด
			<p>1.4 โครงการอบรมเชิงปฏิบัติการบูรณาการเรียนการสอนและการบริการวิชาการ เรื่อง “การพัฒนาท้องถิ่นอย่างยั่งยืน” วันที่ 18-22 และ 25 มิถุนายน 2565 ณ เทศบาลเมืองใหม่บางบัวทอง อำเภอบางบัวทอง จังหวัดนนทบุรี โดยมีผู้เข้าร่วมอบรม จำนวน 30 คน</p> <p>1.5 โครงการอบรมเชิงปฏิบัติการบูรณาการเรียนการสอนและการบริการวิชาการ เรื่อง “การเขียนแผนการพัฒนาท้องถิ่นตามศาสตร์พระราชา” วันที่ 7-8 กรกฎาคม 2565 ณ วัดดงละคร ตำบลดงละคร อำเภอเมืองนครนายก จังหวัดนครนายก โดยมีผู้เข้าร่วมอบรม จำนวน 30 คน</p> <p>1.6 โครงการอบรมเชิงปฏิบัติการบูรณาการเรียนการสอนและการบริการวิชาการ เรื่อง “การพัฒนาภาวะผู้นำและการทำงานเป็นทีม” และ “นวัตกรรมจัดการเครือข่าย” โดยมีผู้เข้าร่วมกิจกรรม จำนวน 60 คน ได้แก่ บุคลากรขององค์กรปกครองส่วนท้องถิ่น ผู้นำชุมชน และประชาชน ณ เทศบาลเมืองใหม่บางบัวทอง อำเภอบางบัวทอง จังหวัดนนทบุรี วันที่ 6-11 มิถุนายน 2565</p> <p>1.7 โครงการยกระดับมาตรฐานผลิตภัณฑ์ชุมชนสู่ University as Marketplace กิจกรรมการพัฒนาผลิตภัณฑ์ท้องถิ่นแบบบูรณาการโดยใช้มิติด้านทุนทางวัฒนธรรม ผลิตภัณฑ์ต้นแบบเค้กกล้วยน้ำหว่า ผลิตภัณฑ์ต้นแบบมะนาวสามรสและผลิตภัณฑ์ต้นแบบมะนาวดอง วันที่ 18-20 พฤษภาคม พ.ศ. 2565 ณ ที่ทำการผู้ใหญ่บ้าน หมู่ 8 และหมู่ 9 ตำบลบ้านนา อำเภอบ้านนา จังหวัดนครนายก โดยมีผู้เข้าร่วมอบรม จำนวน 41 คน</p> <p>2. คณะเทคโนโลยีอุตสาหกรรม ดำเนินการจัดกิจกรรม โดยมีผู้เข้าร่วมอบรม จำนวน 173 คน ดังนี้</p> <p>2.1 กิจกรรมอบรมการจัดการเรียนรู้สู่ความเป็นครูมืออาชีพ วันที่ 11 – 12 พ.ย. 2564 โดยมีผู้เข้าร่วมอบรม จำนวน 39 คน</p> <p>2.2 กิจกรรมฝึกอบรมหลักสูตรพัฒนาผู้บริหารสถาบันการศึกษายุคใหม่ ขับเคลื่อนการศึกษาไทยทันต่อการเปลี่ยนแปลง วันที่ 20 พ.ย. – 18 ธ.ค. 2564 โดยมีผู้เข้าร่วมอบรม จำนวน 1 คน</p> <p>2.3 กิจกรรมสัปดาห์เทคโนโลยีสารสนเทศ วันที่ 24 – 28 ม.ค. 2565 โดยมีผู้เข้าร่วมอบรม จำนวน 86 คน</p>

ตารางที่ 25 (ต่อ) ผลการดำเนินงานของตัวชี้วัดตามประเด็นยุทธศาสตร์มหาวิทยาลัย ประจำปีงบประมาณ พ.ศ. 2565

หน่วย : ตัวชี้วัด

ยุทธศาสตร์มหาวิทยาลัย/เป้าประสงค์/ ตัวชี้วัดกลยุทธ์	ค่าเป้าหมาย	ผลการ ดำเนินงาน	ผลการดำเนินงานของตัวชี้วัด
			2.4 กิจกรรมการตรวจรับบ้านได้ด้วยตนเองได้ไม่จ้อช่าง และกิจกรรมเตรียมความพร้อมอย่างไรให้ดำเนินงานในยุค วิกฤตการณ์โควิด วันที่ 27 ก.พ. และ 6 มี.ค. 2565 โดยมีผู้เข้าร่วมอบรม จำนวน 47 คน
กลยุทธ์ที่ 3 พัฒนาเศรษฐกิจฐานรากของท้องถิ่น			
โครงการที่ 3 ยกระดับมาตรฐานผลิตภัณฑ์ชุมชนสู่ University as Marketplace			
ตัวชี้วัดที่ 5 จำนวนวิสาหกิจชุมชน ผู้ประกอบการใหม่ในพื้นที่บริการของ มหาวิทยาลัย	8 วิสาหกิจ/ ผู้ประกอบการ /ผลิตภัณฑ์	13 วิสาหกิจ/ ผู้ประกอบการ / 4 ผลิตภัณฑ์ ✓	<p>5) มหาวิทยาลัย ได้ดำเนินกิจกรรมพัฒนาชุมชนในพื้นที่บริการของมหาวิทยาลัย เพื่อพัฒนาเป็นวิสาหกิจชุมชน ผู้ประกอบการใหม่ จำนวน ...13... วิสาหกิจ/ผู้ประกอบการ/ ..4..ผลิตภัณฑ์ กิจกรรมที่ดำเนินการโดยหน่วยงาน ดังนี้ (อยู่ ระหว่างดำเนินงาน)</p> <p>1. คณะวิทยาศาสตร์และเทคโนโลยี ได้ดำเนินกิจกรรมพัฒนาชุมชนในพื้นที่บริการของมหาวิทยาลัย เพื่อพัฒนาเป็น วิสาหกิจชุมชน ผู้ประกอบการใหม่ จำนวน ...7... วิสาหกิจ/ผู้ประกอบการ/ ..1.. ผลิตภัณฑ์ กิจกรรมที่ดำเนินการโดย หน่วยงาน ดังนี้</p> <p>1.1 กิจกรรม การพัฒนาผลิตภัณฑ์เครื่องจักสานจากกกย้อมสีธรรมชาติเชิงพานิชย์ ผลการดำเนินงาน: พัฒนากลุ่มอาชีพทอเสื่อกกบ้านท่าดินดำ ตำบลท่าดินดำ จำนวน 30 คน ผลิตเสื่อกก และ ผลิตภัณฑ์จากกก</p> <p>1.2 กิจกรรม: พัฒนาและยกระดับคุณภาพผลิตภัณฑ์สมุนไพร ในท้องถิ่นเพื่อเพิ่มรายได้และสู้ภัยโควิด ผลการดำเนินงาน: พัฒนาวิสาหกิจชุมชน 2 แห่ง 1) วิสาหกิจชุมชนคนทำหมอนไม้ฝรั่งชัยปลั่งกา และ 2) วิสาหกิจชุมชน 9 เกษตรธรรมชาติ ทานตะวันทอง จังหวัดลพบุรี</p> <p>1.3 กิจกรรม พัฒนาผลิตภัณฑ์เครื่องสำอางมาตรฐานเพื่อชุมชนและวิสาหกิจชุมชนศูนย์ชาวบ้านวังปลาไหล อำเภอบ้านนา จังหวัดนครนายก และส่งเสริมมาตรฐานผลิตภัณฑ์เพื่อความพร้อมในการจัดจำหน่าย ผลการดำเนินงาน: 1) พัฒนากลุ่มวิสาหกิจชุมชนกลุ่มแปรรูปและจำหน่ายผลิตภัณฑ์เครื่องสำอางและวัตถุ อันตรายที่ใช้ในครัวเรือน และ 2) วิสาหกิจชุมชนศูนย์ชาวบ้านวังปลาไหล อำเภอบ้านนา จังหวัดนครนายก</p> <p>1.4 กิจกรรม: ส่งเสริมและพัฒนาผลิตภัณฑ์เครื่องสำอางในเขตพื้นที่บริการ ของมหาวิทยาลัยราชภัฏพระนคร</p>

ตารางที่ 25 (ต่อ) ผลการดำเนินงานของตัวชี้วัดตามประเด็นยุทธศาสตร์มหาวิทยาลัย ประจำปีงบประมาณ พ.ศ. 2565

หน่วย : ตัวชี้วัด

ยุทธศาสตร์มหาวิทยาลัย/เป้าประสงค์/ ตัวชี้วัดกลยุทธ์	ค่าเป้าหมาย	ผลการดำเนินงาน	ผลการดำเนินงานของตัวชี้วัด
			<p>ผลการดำเนินงาน: วิสาหกิจชุมชนคนทำดินดำ อำเภอชัยบาดาล จ.ลพบุรี</p> <p>1.5 กิจกรรม: พัฒนาและถ่ายทอดองค์ความรู้ในการยกระดับผลิตภัณฑ์ชุมชนจากทรัพยากรท้องถิ่น ตำบลเกาะเกร็ด จังหวัดนนทบุรี</p> <p>ผลการดำเนินงาน: เกิดวิสาหกิจชุมชนใหม่ ชื่อ วิสาหกิจชุมชนคนเกาะเกร็ดพัฒนา ซึ่งจะเป็นต้นแบบในการสร้างอาชีพและสร้างรายได้ในอนาคต</p> <p>2. คณะวิทยาการจัดการ ได้ดำเนินกิจกรรมพัฒนาชุมชนในพื้นที่บริการของมหาวิทยาลัย เพื่อพัฒนาเป็นวิสาหกิจชุมชน ผู้ประกอบการใหม่ จำนวน ...4... วิสาหกิจ/ผู้ประกอบการ/..4..ผลิตภัณฑ์ กิจกรรมที่ดำเนินการโดยหน่วยงาน ดังนี้</p> <p>2.1 กิจกรรมพัฒนาและยกระดับผลิตภัณฑ์ชุมชน “เมืองมะดัน” ชุมชนที่เข้าร่วมกิจกรรมมีแนวทางการยกระดับผลิตภัณฑ์ชุมชน ทั้งด้านการผลิต มาตรฐานผลิตภัณฑ์ และการจัดจำหน่าย</p> <p>2.2 กิจกรรมพัฒนาและยกระดับผลิตภัณฑ์ชุมชน “เมืองมะดัน” ชุมชนที่เข้าร่วมกิจกรรมมีทักษะการออกแบบและสร้างสรรค์อาหารว่างและเครื่องดื่มเพื่อต้อนรับนักท่องเที่ยว</p> <p>2.3 กิจกรรมพัฒนาและยกระดับผลิตภัณฑ์ชุมชน “เมืองมะดัน” ชุมชนที่เข้าร่วมกิจกรรมสามารถทำน้ำจิ้มบ๊วยผสมมะดัน เพื่อไปใช้ในการประกอบอาหารหรือทำเป็นอาชีพต่อไปได้</p> <p>2.4 กิจกรรมยกระดับคุณภาพผลิตภัณฑ์ชุมชนท้องถิ่นให้มีคุณภาพและเกณฑ์มาตรฐานที่ยั่งยืน ดำเนินการในพื้นที่จังหวัดนครนายก ร่วมกับ 3 ผู้ประกอบการวิสาหกิจชุมชน ดังนี้ 1) ศูนย์สาธิตและจำหน่ายผลิตภัณฑ์ชุมชนบ้านเขาดิน หมู่ที่ 1 ตำบลศรีกะอาง อำเภอบ้านนา 2) ชุมชนบ้านหัวหมอนคลอง 15 ตำบลบึงศาล อำเภอองครักษ์ 3) ชุมชนบ้านกุฎรัง ตำบลสาริกา อำเภอเมือง และนักศึกษามหาวิทยาลัยเข้าร่วมกิจกรรม จำนวน 15 คน และได้ผลิตภัณฑ์ใหม่ ได้แก่ ผลิตภัณฑ์คุกกี้ เบเกอรี่ และไม้กวาด</p> <p>2.5 กิจกรรมพัฒนาและยกระดับสินค้าชุมชน OTOP ให้เป็นเศรษฐกิจฐานรากที่มั่นคงยั่งยืน ชุมชนโกสุ่มร่วมใจ 3 เขตดอนเมือง กรุงเทพมหานคร โดยมีสมาชิกชุมชนโกสุ่มร่วมใจ 3 เข้าร่วมจำนวน 50 คน และได้ผลิตภัณฑ์ชุมชน จำนวน 3 ผลิตภัณฑ์ สบูชิ่ง น้ำยามะกรูดอเนกประสงค์ และแยมสับปะรด</p>

ตารางที่ 25 (ต่อ) ผลการดำเนินงานของตัวชี้วัดตามประเด็นยุทธศาสตร์มหาวิทยาลัย ประจำปีงบประมาณ พ.ศ. 2565

หน่วย : ตัวชี้วัด

ยุทธศาสตร์มหาวิทยาลัย/เป้าประสงค์/ ตัวชี้วัดกลยุทธ์	ค่าเป้าหมาย	ผลการ ดำเนินงาน	ผลการดำเนินงานของตัวชี้วัด
			<p>3. คณะเทคโนโลยีอุตสาหกรรม ดำเนินการจัดกิจกรรม โดยมีชุมชนเข้าร่วมเพื่อเป็นผู้ประกอบการใหม่ จำนวน2..... วิชากิจ/ผู้ประกอบการ/ผลิตภัณฑ์ ดังนี้</p> <p>3.1 กิจกรรมการส่งเสริมสนับสนุนการผลิต ผลิตภัณฑ์ของชุมชนเคหะนทบุรี (วัดกู่ 2) วันที่ 27 ก.พ. 2565 โดยมีชุมชนเข้าร่วมเพื่อเป็นผู้ประกอบการใหม่ จำนวน 1 วิชากิจ คือ ชุมชนเคหะนทบุรี (วัดกู่ 2) ตำบลบางพูด อำเภอปากเกร็ด จังหวัดนนทบุรี</p> <p>3.2 กิจกรรมการออกแบบพัฒนาบรรจุภัณฑ์สมุนไพร สำหรับสมุนไพรที่มีการแปรรูป ระยะที่ 1 วันที่ 27 มี.ค. 2565 และระยะที่ 2 วันที่ 29 พ.ค. 2565 โดยมีชุมชนเข้าร่วมเพื่อเป็นผู้ประกอบการใหม่ จำนวน 1 วิชากิจ คือ ชุมชนบ้านพริก อ.บ้านนา จ.นครนายก</p>
ตัวชี้วัดที่ 6 จำนวนอัตลักษณ์ของท้องถิ่น ได้รับการอนุรักษ์และยกระดับ	2 อัตลักษณ์	4 อัตลักษณ์ ✓	<p>6) มหาวิทยาลัย ได้ดำเนินกิจกรรมพัฒนาท้องถิ่น สร้างองค์ความรู้ร่วมกับชุมชน เพื่อส่งเสริมและสนับสนุนอัตลักษณ์ท้องถิ่น จำนวน 4 อัตลักษณ์ กิจกรรมที่ดำเนินการโดยหน่วยงาน ดังนี้ (อยู่ระหว่างดำเนินงาน)</p> <p>1. คณะวิทยาศาสตร์และเทคโนโลยี ได้ดำเนินกิจกรรมพัฒนาท้องถิ่น สร้างองค์ความรู้ร่วมกับชุมชน เพื่อส่งเสริมและสนับสนุนอัตลักษณ์ท้องถิ่น จำนวน 4 อัตลักษณ์ ดังนี้</p> <p>1.1 กิจกรรม: การพัฒนาผลิตภัณฑ์กั้นแมลงจากสารสกัดน้ำมันหอมระเหยที่ได้จากพืชสมุนไพรในชุมชน อำเภอชัยบาดาล จังหวัดลพบุรี</p> <p>ผลผลิต: ได้สมุนไพรในท้องถิ่น จำนวน 1 ชนิด คือ มะกรูด จะได้รับการยกระดับหรือพัฒนาเป็นผลิตภัณฑ์กั้นแมลง</p> <p>1.2 กิจกรรม พัฒนาผลิตภัณฑ์เครื่องสำอางมาตรฐานเพื่อชุมชนและวิชากิจชุมชนศูนย์ข้าวบ้านวังปลาไหล อำเภอบ้านนา จังหวัดนครนายก และส่งเสริมมาตรฐานผลิตภัณฑ์เพื่อความพร้อมในการจัดจำหน่าย</p> <p>ผลผลิต: กลุ่มวิชากิจชุมชนกลุ่มแปรรูปและจำหน่ายผลิตภัณฑ์เครื่องสำอางและวัตถุดิบที่ใช้นคริวเรือน และวิชากิจชุมชนศูนย์ข้าวบ้านวังปลาไหล อำเภอบ้านนา จังหวัดนครนายก ได้ผลิตผลิตภัณฑ์ครีมบำรุงผิวจากข้าว ซึ่งเป็นอัตลักษณ์ของ อำเภอบ้านนา จังหวัดนครนายก</p> <p>1.3 กิจกรรม: ส่งเสริมและพัฒนาผลิตภัณฑ์เครื่องสำอางในเขตพื้นที่บริการ ของมหาวิทยาลัยราชภัฏพระนคร</p>

ตารางที่ 25 (ต่อ) ผลการดำเนินงานของตัวชี้วัดตามประเด็นยุทธศาสตร์มหาวิทยาลัย ประจำปีงบประมาณ พ.ศ. 2565

หน่วย : ตัวชี้วัด

ยุทธศาสตร์มหาวิทยาลัย/เป้าประสงค์/ ตัวชี้วัดกลยุทธ์	ค่าเป้าหมาย	ผลการดำเนินงาน	ผลการดำเนินงานของตัวชี้วัด
			<p>ผลผลิต: วิสาหกิจชุมชนคนทำดินดำ อ.ชัยบาดาล จ.ลพบุรี ได้รับการพัฒนาผลิตเครื่องสำอางที่นำผลผลิตจากท้องถิ่นมาพัฒนาเป็นผลิตภัณฑ์ท้องถิ่น จำนวน 1 ผลิตภัณฑ์ โดยมีชื่อการค้า คือ มะลิอ่อน</p> <p>1.4 กิจกรรม: พัฒนาและถ่ายทอดองค์ความรู้ในการยกระดับผลิตภัณฑ์ชุมชนจากทรัพยากรท้องถิ่น ตำบลเกาะเกร็ด จังหวัดนนทบุรี</p> <p>ผลผลิต: หน่อกะลาถูกนำมาแปรรูปและพัฒนาเพื่อให้เป็นอัตลักษณ์ของเกาะเกร็ด ผ่านการสร้างผลิตภัณฑ์และตราสินค้า ขณะนี้อยู่ในขั้นตอนการพัฒนาสูตรเสร็จสมบูรณ์รอไตรมาสต่อไปสำหรับจัดทำตราสินค้าและการขายสินค้า และสมาชิกผู้เข้าร่วมกิจกรรมจัดตั้งกลุ่มวิสาหกิจใหม่ จำนวน 15 คน ขณะนี้อยู่ระหว่างการยื่นเอกสารขออนุมัติชื่อกลุ่มกับทางอำเภอปากเกร็ด</p>
โครงการที่ 4 ยกระดับคุณภาพชีวิต			
ตัวชี้วัดที่ 7 จำนวนครุฑเรือนที่มหาวิทยาลัยเข้ามาให้ความรู้และร่วมแก้ปัญหาคุณภาพชีวิต	380 ครุฑเรือน	726 ครุฑเรือน ✓	<p>7) จำนวนครุฑเรือนที่มหาวิทยาลัยเข้ามาให้ความรู้และร่วมแก้ปัญหา จำนวน 726 ครุฑเรือน กิจกรรมที่ดำเนินการโดยหน่วยงาน ดังนี้ (อยู่ระหว่างดำเนินงาน)</p> <p>1. คณะวิทยาศาสตร์และเทคโนโลยี ดำเนินโครงการและมีจำนวนครุฑเรือนเข้าร่วมกิจกรรม จำนวน 180 ครุฑเรือน ได้แก่</p> <p>1.1 กิจกรรมพัฒนานักศึกษาเพื่อถ่ายทอดองค์ความรู้และประกวดแนวคิดและนวัตกรรมด้านน้ำบาดาลเพื่อสร้างเครือข่ายท้องถิ่นต้นแบบด้านการบริหารจัดการน้ำบาดาลอย่างยั่งยืน จำนวน 20 ครุฑเรือน (วันที่ 5-7 ม.ค. 2565)</p> <p>1.2 กิจกรรมส่งเสริมการผลิตอาหารและเครื่องดื่มสมุนไพรต้านการติดเชื้อไวรัสโคโรนา 2019</p> <p>ผลผลิต: ได้สูตรผลิตภัณฑ์อาหารและเครื่องดื่มจากสมุนไพรต้านการติดเชื้อไวรัสโคโรนา 2019 เชิงปริมาณ 3 ผลิตภัณฑ์ ได้แก่ เมนูสลัดและน้ำสลัดจากสมุนไพรรวม สมุนไพรรวมห่อแผ่นก๊วย และเครื่องดื่มจากสมุนไพรรวม (จำนวนผู้เข้าร่วมอบรม 30 ครุฑเรือน)</p> <p>1.3 กิจกรรมอบรมเชิงปฏิบัติการเรื่องการจัดการหน่อไม้ฝรั่งอินทรีย์เพื่อให้ได้มาตรฐานตามกรมวิชาการเกษตร</p>

ตารางที่ 25 (ต่อ) ผลการดำเนินงานของตัวชี้วัดตามประเด็นยุทธศาสตร์มหาวิทยาลัย ประจำปีงบประมาณ พ.ศ. 2565

หน่วย : ตัวชี้วัด

ยุทธศาสตร์มหาวิทยาลัย/เป้าประสงค์/ ตัวชี้วัดกลยุทธ์	คำเป้าหมาย	ผลการดำเนินงาน	ผลการดำเนินงานของตัวชี้วัด
			<p>ผลผลิต: เกษตรกรในพื้นที่ 17 ตำบล 136 หมู่บ้าน ของอำเภอชัยบาดาล จังหวัดลพบุรี แสดงความสนใจเข้าร่วมประมาณ 100 ครัวเรือน เข้าร่วมการอบรมเชิงปฏิบัติการเรื่องการจัดการหน่อไม้ฝรั่งอินทรีย์เพื่อให้ได้มาตรฐานตามกรมวิชาการเกษตร</p> <p>1.4 กิจกรรมส่งเสริมเกษตรในเมืองเพื่อฟื้นฟูคุณภาพชีวิตและเศรษฐกิจฐานรากของกลุ่มชุมชนด้านการผลิต อาหารปลอดภัยในพื้นที่เมือง โดยการเปลี่ยนพื้นที่ว่างเป็นพื้นที่เกษตร และพัฒนาเป็นพื้นที่สีเขียวที่มีคุณภาพ ในการผลิตอาหารให้ชุมชน</p> <p>ผลผลิต: ใน 1 ชุมชน จะมี 10 ครัวเรือน ที่เข้าร่วมกิจกรรม ส่วนใหญ่เป็นแม่บ้านอายุ 50 ปี ขึ้นไป และเป็นผู้ว่างงาน ที่ต้องอยู่เลี้ยงหลานและเฝ้าบ้าน จึงเข้าร่วมโครงการ เพื่อพัฒนาด้านสุขภาพร่างกาย ทั้งทางด้านจิตใจ อีกทั้งยังเป็นกิจกรรมที่ทำให้คนในชุมชนได้มาพบปะสังสรรค์ แลกเปลี่ยนเรียนรู้การปลูกผักอินทรีย์ การทำปุ๋ยหมัก น้ำหมักชีวภาพ ทำให้คนในชุมชนมีอาหารที่ปลอดภัยจากสารพิษต่าง ๆ</p> <p><u>การออกแบบและวางแผนการใช้ที่ดินในชุมชนเพื่อทำเกษตรในเมือง</u></p> <ol style="list-style-type: none"> 1) ได้พื้นที่ในการทำเกษตรในเมืองเป็นพื้นที่ส่วนกลางของแต่ละชุมชน 2) แบ่งพื้นที่ส่วนกลางให้แต่ละคนหรือครอบครัวดูแล 4 ตารางเมตร เพื่อปลูกผัก <p><u>การทำเกษตรในเมือง</u></p> <ol style="list-style-type: none"> 1) การปลูกผักและเห็ดสามารถลดรายจ่ายได้ไม่น้อยกว่า 5 เปอร์เซ็นต์ ในด้านการซื้ออาหาร 2) ชุมชนมีรายได้จากการขายผักและเห็ด <p>ผลลัพธ์: <u>การออกแบบและวางแผนการใช้ที่ดินในชุมชนเพื่อทำเกษตรในเมือง</u></p> <ol style="list-style-type: none"> 1) ได้พื้นที่ในการทำเกษตรในเมืองเป็นพื้นที่ส่วนกลางของแต่ละชุมชน 2) แบ่งพื้นที่ส่วนกลางให้แต่ละคนหรือครอบครัวดูแล 4 ตารางเมตร เพื่อปลูกผัก <p><u>การทำเกษตรในเมือง</u></p> <ol style="list-style-type: none"> 1) การปลูกผักและเห็ดสามารถลดรายจ่ายได้ไม่น้อยกว่า 5 เปอร์เซ็นต์ ในด้านการซื้ออาหาร

ตารางที่ 25 (ต่อ) ผลการดำเนินงานของตัวชี้วัดตามประเด็นยุทธศาสตร์มหาวิทยาลัย ประจำปีงบประมาณ พ.ศ. 2565

หน่วย : ตัวชี้วัด

ยุทธศาสตร์มหาวิทยาลัย/เป้าประสงค์/ ตัวชี้วัดกลยุทธ์	ค่าเป้าหมาย	ผลการดำเนินงาน	ผลการดำเนินงานของตัวชี้วัด
			<p>2) ชุมชนมีรายได้จากการขายผักและเห็ด</p> <p>1.5 กิจกรรมการพัฒนาทักษะวิชาชีพการผลิตเห็ดเศรษฐกิจเพื่อยกระดับรายได้และพัฒนาพื้นที่เศรษฐกิจพอเพียงตามศาสตร์พระราชาในโรงเรียนและชุมชนของตำบลมะกอกหวาน ตำบลม่วงค่อม และตำบลชัยบาดาล อำเภอชัยบาดาล จังหวัดลพบุรี</p> <p>ผลผลิต: 1. ชุมชนหมู่ 1 2 และ 3 ตำบลมะกอกหวาน จำนวน 20 คน 2. ชุมชนหมู่ 4 ตำบลชัยบาดาล จำนวน 10 คน 3. นักเรียนโรงเรียนบ้านมะกอกหวาน ตำบลมะกอกหวาน จำนวน 20 คน 4. นักเรียนโรงเรียนวัดสว่างอารมณ์ ตำบลม่วงค่อม จำนวน 20 คน</p> <p>1.6 กิจกรรมอบรมเชิงปฏิบัติการเตรียมเสียด้านอาหารสำรองสำหรับกระบือนม เพื่อลดต้นทุนและพัฒนาคุณภาพชีวิตของเกษตรกร อำเภอเมือง จังหวัดนครนายก</p> <p>ผลผลิต: เกษตรกรผู้เลี้ยงกระบือนม จำนวน 30 ครัวเรือน ณ บ้านกุตรัง หมู่ 4 ตำบลสาริกา อำเภอเมือง จังหวัดนครนายก ซึ่งเป็นเกษตรกรที่ยึดอาชีพการเลี้ยงกระบือนมเป็นหลัก เกษตรกรได้รับองค์ความรู้เกี่ยวกับเรื่องการเลี้ยงกระบือนม และสามารถนำไปปฏิบัติ เพื่อให้ครอบครัวของเกษตรกรสามารถเลี้ยงได้อย่างถูกต้องและได้ผลผลิตน้ำนมดีขึ้นและ</p> <p>2. คณะวิทยาการจัดการ ดำเนินโครงการและมีจำนวนครัวเรือนเข้าร่วมกิจกรรม (7 กิจกรรม) จำนวน 180 ครัวเรือน ได้แก่</p> <p>2.1 กิจกรรมการส่งเสริมและพัฒนากลไกการสร้างเสริมความเข้มแข็งของเศรษฐกิจฐานราก และการกระจายรายได้กลับสู่ชุมชน ผ่านกระบวนการสร้างร่วมมือกับหน่วยงานภาคี ผู้เข้าร่วม ผู้ประกอบการท้องถิ่น และเจ้าหน้าที่ขององค์กรปกครองส่วนท้องถิ่น จำนวน 50 คน เจ้าหน้าที่สำนักงานเกษตรอำเภอ และเกษตรกรในจังหวัดนนทบุรี จำนวน 30 คน ผู้บริหาร บุคลากร อบต.เกาะเกร็ด เจ้าหน้าที่สำนักงานเกษตรอำเภอปากเกร็ด กลุ่มวิสาหกิจชุมชน และเกษตรกรในตำบลเกาะเกร็ด จำนวน 40 คน กลุ่มแม่บ้านเกษตรกร กลุ่มสตรีบ้านแหลมเหนือ อำเภอปากเกร็ด จำนวน 48 คน ผลการดำเนินงาน 1. ผู้ประกอบการท้องถิ่น มีความรู้ และได้รับการพัฒนาศักยภาพการเป็นผู้ประกอบการ OTOP 2. เกษตร</p>

ตารางที่ 25 (ต่อ) ผลการดำเนินงานของตัวชี้วัดตามประเด็นยุทธศาสตร์มหาวิทยาลัย ประจำปีงบประมาณ พ.ศ. 2565

หน่วย : ตัวชี้วัด

ยุทธศาสตร์มหาวิทยาลัย/เป้าประสงค์/ ตัวชี้วัดกลยุทธ์	ค่าเป้าหมาย	ผลการดำเนินงาน	ผลการดำเนินงานของตัวชี้วัด
			<p>ชุมชนมีทักษะในการเป็นวิทยากรและสามารถนำเอาทรัพยากรที่มีอยู่มาทำให้เกิดประโยชน์ก่อให้เกิดรายได้ต่อชุมชน และตัวเกษตรกร 3.เกษตรกรมีความรู้ ความเข้าใจ และสามารถจัดทำแผนการจัดการการผลิต การตลาดเพื่อเพิ่มขีดความสามารถในการแข่งขัน 4. เกษตรกรสามารถนำเทคโนโลยีมาช่วยในการเพิ่มช่องทางการ จัดจำหน่ายที่สามารถเข้าถึงกลุ่มลูกค้าเป้าหมายได้อย่างมีประสิทธิภาพ</p> <p>2.2 กิจกรรมการส่งเสริมและพัฒนาคุณภาพชีวิตและเศรษฐกิจฐานรากด้วยศาสตร์พระราชาและการพึ่งพาตนเอง กิจกรรมย่อย การทำปุ๋ยหมักแบบไม่พลิกกอง ประยุกต์สูตรวิศวกรรมแม่โจ้ ผู้เข้าร่วมครัวเรือนในชุมชน ตำบลบางใหญ่ อ. บางใหญ่ จ.นนทบุรี 50 ครัวเรือน ผลการดำเนินงาน ครัวเรือนที่เข้าร่วมกิจกรรมทำปุ๋ยหมักจากขยะ หรือวัสดุธรรมชาติได้ 44 ครัวเรือน เกิดการจัดการขยะในชุมชนด้วยตนเองเพื่ออนุรักษ์สิ่งแวดล้อม และสร้างรายได้จากการประยุกต์ใช้ปุ๋ย รวมถึงเกิดองค์ความรู้ด้านการบริหารจัดการขยะ และวัสดุธรรมชาติเหลือใช้ในชุมชน เพื่อการรักษาสิ่งแวดล้อมอย่างยั่งยืน</p> <p>2.3 กิจกรรมการส่งเสริมและพัฒนาคุณภาพชีวิตและเศรษฐกิจฐานราก ด้วยศาสตร์พระราชาและการพึ่งพาตนเอง ผู้เข้าร่วมผู้สูงอายุจากตำบลบางใหญ่ จ.นนทบุรี จำนวน 37 คน คณาจารย์ เจ้าหน้าที่ คณะวิทยากรจัดการ จำนวน 14 คน ผลการดำเนินงานผู้สูงอายุมีความรู้และสามารถใช้สมาร์ทโฟนและการใช้งานแอปพลิเคชันต่างๆในชีวิตประจำวัน ได้แก่ การตั้งค่าโทรศัพท์ การโหลดแอปที่จำเป็น การใช้แอปประชุมทางไกล การใช้แอปสื่อสังคมออนไลน์ และการรู้เท่าทันมีจฉฉีพออนไลน์</p> <p>2.4 กิจกรรมการสร้างเสริมความเข้มแข็งของเศรษฐกิจฐานราก และการกระจายรายได้กลับสู่ชุมชน ผ่านกระบวนการสร้างความร่วมมือกับหน่วยงานภาคี ประจำปีงบประมาณ 2565 ผู้เข้าร่วมคณะกรรมการบริหารจัดการศูนย์จัดการดินปุ๋ยชุมชน และบุคลากรของสำนักงานเกษตรอำเภอปากเกร็ดจำนวน 30 คน ผู้ประกอบการท้องถิ่น และเจ้าหน้าที่ขององค์กรปกครองส่วนท้องถิ่น จำนวน 25 คน ผู้บริหาร บุคลากร อบต.เกาะเกร็ด เจ้าหน้าที่สำนักงานเกษตรอำเภอปากเกร็ด กลุ่มวิสาหกิจชุมชน และเกษตรกรในตำบลเกาะเกร็ด จำนวน 40 คน เจ้าหน้าที่สำนักงานเกษตรอำเภอ และเกษตรกรในจังหวัดนนทบุรี จำนวน 30 คน ผลการดำเนินงานกลุ่มเป้าหมายที่เข้าร่วมโครงการมีความรู้ ความเข้าใจและพร้อมที่จะปรับเปลี่ยนพฤติกรรมกรรมการลดการเผาฟางข้าวและวัสดุเหลือใช้ทางการเกษตร กลุ่มวิสาหกิจชุมชนมองเห็นถึง</p>

ตารางที่ 25 (ต่อ) ผลการดำเนินงานของตัวชี้วัดตามประเด็นยุทธศาสตร์มหาวิทยาลัย ประจำปีงบประมาณ พ.ศ. 2565

หน่วย : ตัวชี้วัด

ยุทธศาสตร์มหาวิทยาลัย/เป้าประสงค์/ ตัวชี้วัดกลยุทธ์	ค่าเป้าหมาย	ผลการดำเนินงาน	ผลการดำเนินงานของตัวชี้วัด
			<p>ความสำคัญและประโยชน์ในการจัดทำฐานข้อมูล และสามารถนำข้อมูลมาใช้ในการวางแผนการพัฒนาได้ ประชาชนที่ประกอบอาชีพทางการเกษตร ได้มีสถานที่จำหน่ายสินค้าที่แน่นอน และมีระยะเวลาที่ต่อเนื่อง สามารถจำหน่ายได้ในราคาที่เป็นธรรม ผู้ประกอบการท้องถิ่น มีความรู้ และได้รับการพัฒนาศักยภาพการเป็นผู้ประกอบการโอท็อป เกษตรชุมชนมีทักษะในการเป็นวิทยากรและสามารถนำเอาทรัพยากรที่มีอยู่มาทำให้เกิดประโยชน์ก่อให้เกิดรายได้ต่อชุมชน มีความรู้ ความเข้าใจ และสามารถจัดทำแผนการจัดการผลิต การตลาดเพื่อเพิ่มขีดความสามารถในการแข่งขัน สามารถนำเทคโนโลยีมาช่วยในการเพิ่มช่องทางการ จัดจำหน่ายที่สามารถเข้าถึงกลุ่มลูกค้าเป้าหมายได้อย่างมีประสิทธิภาพ</p> <p>2.5 กิจกรรม การส่งเสริมและพัฒนาคุณภาพชีวิตและเศรษฐกิจฐานรากด้วยศาสตร์พระราชาและการพึ่งพาตนเอง กิจกรรมย่อยที่ 1. “1 ชุมชน 1 อาชีพช่าง” หมูสะเต๊ะ หมูปั้นนมสด อิตาเลียนโซดา มีผู้สนใจเข้าร่วมกิจกรรม จำนวน 47 คน ผู้ที่สนใจมีความรู้ ความเข้าใจ และฝึกทำเมนูหมูสะเต๊ะ หมูปั้นนมสด อิตาเลียนโซดา ได้ รวมไปถึงการวัดจุดบิ การหาแหล่งซื้อ</p> <p>2.6 กิจกรรม การส่งเสริมและพัฒนาคุณภาพชีวิตและเศรษฐกิจฐานรากด้วยศาสตร์พระราชาและการพึ่งพาตนเอง กิจกรรมย่อยที่ 1. “1 ชุมชน 1 อาชีพช่าง” หลักรัฐตราทองโก้ สังขยา น้ำเต้าหู้ มีผู้สนใจเข้าร่วมกิจกรรม จำนวน 31 คน ผู้ที่สนใจมีความรู้ ความเข้าใจ และฝึกทำเมนูปาทองโก้ สังขยา น้ำเต้าหู้ ได้ รวมไปถึงการวัดจุดบิ การหาแหล่งซื้อ</p> <p>2.7 กิจกรรม การส่งเสริมและพัฒนาคุณภาพชีวิตและเศรษฐกิจฐานรากด้วยศาสตร์พระราชาและการพึ่งพาตนเอง กิจกรรมย่อยที่ 1. “1 ชุมชน 1 อาชีพช่าง” หลักรัฐตราทองโก้ เบื้องต้น ผู้สนใจ จำนวน 60 คน จำนวน 2 วัน ผู้ที่สนใจมีความรู้ ความเข้าใจ และสามารถฝึกปฏิบัติเกี่ยวกับการเดินระบบไฟ เช่น การต่อสายไฟฟ้าเข้าเครื่องตัดไฟ การต่อสายไฟฟ้าตรงปลั๊กและสวิช และการเดินสายไฟในระบบเครื่องทำน้ำอุ่น และตรวจเช็คระบบไฟได้</p> <p>2.8 กิจกรรมการส่งเสริมและพัฒนาคุณภาพชีวิตและเศรษฐกิจฐานรากด้วยศาสตร์พระราชาและการพึ่งพาตนเอง ผู้เข้าร่วม ผู้ประกอบการ และผู้สนใจ 68 คน กลุ่มเป้าหมายที่เข้าร่วมโครงการมีความรู้ ความเข้าใจและสามารถสร้างสรรค์ VDO content ได้</p>

ตารางที่ 25 (ต่อ) ผลการดำเนินงานของตัวชี้วัดตามประเด็นยุทธศาสตร์มหาวิทยาลัย ประจำปีงบประมาณ พ.ศ. 2565

หน่วย : ตัวชี้วัด

ยุทธศาสตร์มหาวิทยาลัย/เป้าประสงค์/ ตัวชี้วัดกลยุทธ์	ค่าเป้าหมาย	ผลการดำเนินงาน	ผลการดำเนินงานของตัวชี้วัด
			<p>2.9 กิจกรรมพอเพียง เพียงพอด้วยผลิตภัณฑ์อาหารเพื่อสุขภาพสำหรับผู้สูงอายุ ตามหลักปรัชญาเศรษฐกิจพอเพียง ชุมชนสตรีเหล็กพัฒนา ถนนกำแพงเพชร 6 แขวงดอนเมือง เขตดอนเมือง จังหวัดกรุงเทพฯ โดยมีสมาชิกชุมชนเข้าร่วมกิจกรรมจำนวน 30 คน 20 ครั้วเรือน และบุคลากรภายในมหาวิทยาลัย จำนวน 3 คน</p> <p>3. คณะเทคโนโลยีอุตสาหกรรม ดำเนินการจัดกิจกรรม โดยมีครั้วเรือนที่เข้าร่วม จำนวน336..... ครั้วเรือน ดังนี้</p> <p>3.1 กิจกรรมการพัฒนาเทคโนโลยีในการจัดการผลิตภัณฑ์ชุมชนเพื่อคุณภาพชีวิต วันที่ 29 ธ.ค. 2564 – 22 ม.ค. 2565 โดยมีครั้วเรือนที่เข้าร่วม จำนวน 25 ครั้วเรือน</p> <p>3.2 กิจกรรมการพัฒนาคนรุ่นใหม่สู่การเป็น Young Smart Farmer วันที่ 3 – 27 มี.ค. 2565 โดยมีครั้วเรือนที่เข้าร่วม จำนวน 100 ครั้วเรือน</p> <p>3.3 กิจกรรมอบรมเกษตรกรอินทรีย์ปลอดภัยควบคุมโดยระบบกึ่งอัตโนมัติ จ.ลพบุรี วันที่ 24 ก.พ. – 20 มี.ค. 2565 โดยมีครั้วเรือนที่เข้าร่วม จำนวน 140 ครั้วเรือน</p> <p>3.4 กิจกรรมการออกแบบภูมิสถาปัตยกรรมอาคารเก็บเมล็ดพันธุ์ รักร่วมใจ ระยะที่ 1 จ.นครนายก วันที่ 19 มี.ค. – 3 เม.ย. 2565 โดยมีครั้วเรือนที่เข้าร่วม จำนวน 29 ครั้วเรือน</p> <p>3.5 กิจกรรมอบรมการจัดการระบบเกษตรด้วยนวัตกรรมและเทคโนโลยีที่เหมาะสมกับชุมชน จ.นครนายก วันที่ 2 – 3 เม.ย. 2565 โดยมีครั้วเรือนที่เข้าร่วม จำนวน 42 ครั้วเรือน</p> <p>4. คณะมนุษยศาสตร์และสังคมศาสตร์ ดำเนินโครงการและมีจำนวนครั้วเรือนเข้าร่วมกิจกรรม จำนวน 30 ครั้วเรือน ดังนี้</p> <p>4.1 กิจกรรมการเขียนแผนการพัฒนาท้องถิ่นตามศาสตร์พระราชา ณ องค์กรปกครองส่วนท้องถิ่น ผู้นำชุมชน และประชาชน ตำบลดงละคร อำเภอเมืองนครนายก จังหวัดนครนายก โดยมีบุคลากรองค์กรปกครองส่วนท้องถิ่น ผู้นำชุมชน และประชาชนในพื้นที่ เข้าร่วม จำนวน 30 คน 10 ครั้วเรือน และนักศึกษาสาขาวิชารัฐประศาสนศาสตร์ จำนวน 10 คน</p>

ตารางที่ 25 (ต่อ) ผลการดำเนินงานของตัวชี้วัดตามประเด็นยุทธศาสตร์มหาวิทยาลัย ประจำปีงบประมาณ พ.ศ. 2565

หน่วย : ตัวชี้วัด

ยุทธศาสตร์มหาวิทยาลัย/เป้าประสงค์/ ตัวชี้วัดกลยุทธ์	ค่าเป้าหมาย	ผลการดำเนินงาน	ผลการดำเนินงานของตัวชี้วัด
			<p>4.2 กิจกรรมการเขียนโครงการการบริหารจัดการน้ำในชุมชน และการเขียนแผนพัฒนาท้องถิ่นในการบริหารจัดการแหล่งท่องเที่ยวชุมชน ณ วัดปทุมวงษาवास-บ้านใหม่ หมู่ที่ 4 ตำบลเกาะหวาย อำเภอปากพลี จังหวัดนครนายก มีผู้นำชุมชน และประชาชน เข้าร่วมกิจกรรม จำนวน 50 คน 20 ครั้วเรือน</p> <p>4.3 กิจกรรมอบรมเชิงปฏิบัติการบูรณาการเรียนการสอนและการบริการวิชาการ เรื่อง “การพัฒนาท้องถิ่นอย่างยั่งยืน” ณ เทศบาลเมืองใหม่บางบัวทอง อำเภอบางบัวทอง จังหวัดนนทบุรี โดยมีบุคลากรขององค์กรปกครองส่วนท้องถิ่น ผู้นำชุมชน และประชาชน เข้าร่วม จำนวน 30 คน 20 ครั้วเรือน</p> <p>4.4 กิจกรรมการอบรมความรู้กฎหมายสำหรับท้องถิ่น ณ เทศบาลเมืองใหม่บางบัวทอง อ บางบัวทอง จังหวัดนนทบุรี โดยมีผู้นำชุมชนและชุมชน เข้าร่วม จำนวน 30 คน 20 ครั้วเรือน และนักศึกษานิติศาสตร์ ชั้นปีที่ 2 และ ปีที่ 4 จำนวน 5 คน เข้าร่วมกิจกรรมเป็นผู้ช่วยวิทยากร จัดเตรียมเอกสาร และรับฟังการบรรยายโครงการให้ความรู้ด้านกฎหมาย</p> <p>4.5 กิจกรรมอบรมเชิงปฏิบัติการบูรณาการเรียนการสอนและการบริการวิชาการ เรื่อง “การพัฒนาภาวะผู้นำและการทำงานเป็นทีม” และ “นวัตกรรมจัดการเครือข่าย” ณ สำนักงานเทศบาลเมืองใหม่บางบัวทอง อำเภอบางบัวทอง จังหวัดนนทบุรี โดยมีบุคลากรขององค์กรปกครองส่วนท้องถิ่น ผู้นำชุมชน และประชาชน เข้าร่วม จำนวน 60 คน 40 ครั้วเรือน</p> <p>4.6 กิจกรรมอบรมเชิงปฏิบัติการแนวทางการขับเคลื่อนองค์กรชุมชนไปสู่ชุมชนต้นแบบการจัดการน้ำเสียชุมชน ตำบลบางรักน้อย อำเภอนนทบุรี จังหวัดนนทบุรี โดยมีเข้าร่วมเป็นผู้นำความคิด จำนวน 100 คน ประกอบด้วย อบรมเชิงปฏิบัติการแนวทางการขับเคลื่อนองค์กรชุมชนไปสู่ชุมชนต้นแบบการจัดการน้ำเสียชุมชน ตำบลบางรักน้อย อำเภอนนทบุรี จังหวัดนนทบุรี และผู้นำทางการจำนวน 100 คน ประกอบด้วย ผู้บริหาร สมาชิก อบต. เจ้าหน้าที่ อบต. กำนัน ผู้ใหญ่บ้าน และผู้นำชุมชน ประมาณ 100 ครั้วเรือน</p>

ตารางที่ 25 (ต่อ) ผลการดำเนินงานของตัวชี้วัดตามประเด็นยุทธศาสตร์มหาวิทยาลัย ประจำปีงบประมาณ พ.ศ. 2565

หน่วย : ตัวชี้วัด

ยุทธศาสตร์มหาวิทยาลัย/เป้าประสงค์/ ตัวชี้วัดกลยุทธ์	ค่าเป้าหมาย	ผลการ ดำเนินงาน	ผลการดำเนินงานของตัวชี้วัด
ตัวชี้วัดที่ 8 จำนวนนวัตกรรมทางสังคมและทางการศึกษาสำหรับผู้สูงอายุและผู้พิการที่ผลิตได้เองภายในประเทศ	5 ผลงาน	อยู่ระหว่าง ดำเนินงาน x	8) มหาวิทยาลัยได้ส่งเสริมองค์ความรู้ในการสร้างนวัตกรรมทางสังคมและทางการศึกษาสำหรับผู้สูงอายุและผู้พิการที่ผลิตได้เองภายในประเทศ จำนวน ผลงาน กิจกรรมที่ดำเนินการโดยหน่วยงาน ดังนี้ (อยู่ระหว่างดำเนินงาน)
กลยุทธ์ที่ 4 สร้างชุมชนน่าอยู่สิ่งแวดล้อมยั่งยืน			
โครงการที่ 5 พัฒนาชุมชนน่าอยู่สิ่งแวดล้อมยั่งยืน			
ตัวชี้วัดที่ 9 ร้อยละของนักศึกษาที่เข้าร่วมกิจกรรมพัฒนาชุมชนน่าอยู่สิ่งแวดล้อมยั่งยืน	ร้อยละ 5	ร้อยละ 22.37 ✓	9) มหาวิทยาลัย ได้จัดกิจกรรมพัฒนาชุมชนน่าอยู่ และสิ่งแวดล้อมยั่งยืน โดยมีนักศึกษาเข้าร่วมกิจกรรม จำนวน..17 คน จากผู้เข้าร่วมกิจกรรมทั้งหมด 76 คน คิดเป็น ร้อยละ ..22.37... ของผู้เข้าร่วมกิจกรรม โดยกิจกรรมที่ดำเนินการได้แก่ (อยู่ระหว่างดำเนินการ) 1. คณะวิทยาศาสตร์และเทคโนโลยี ดำเนินโครงการโดยมีนักศึกษาเข้าร่วมกิจกรรม จำนวน ..3... คน 1.1 กิจกรรมพัฒนานักศึกษาเพื่อถ่ายทอดองค์ความรู้และประกวดแนวคิดและนวัตกรรมด้านน้ำบาดาลเพื่อสร้างเครือข่ายท้องถิ่นต้นแบบด้านการบริหารจัดการน้ำบาดาลอย่างยั่งยืน นักศึกษาเข้าร่วม จำนวน 3 คน จากผู้เข้าร่วมกิจกรรม จำนวน 40 คน หรือร้อยละ 7.5 (วันที่ 5-7 ม.ค. 2565) 2. คณะเทคโนโลยีอุตสาหกรรม ดำเนินการจัดกิจกรรม โดยมีนักศึกษาเข้าร่วม จำนวน 14 คน จากเป้าหมาย 36 คน คิดเป็นร้อยละ 38.88 ของผู้เข้าร่วมกิจกรรม ได้แก่ 2.1 กิจกรรมส่งเสริมความรักสามัคคี ความมีระเบียบ เข้าใจสิทธิหน้าที่ของตนเองและผู้อื่น วันที่ 6 มี.ค. 2565 โดยมีนักศึกษาเข้าร่วม จำนวน 14 คน จากเป้าหมาย 36 คน คิดเป็นร้อยละ 38.88 ของผู้เข้าร่วมกิจกรรม
ตัวชี้วัดที่ 10 จำนวนชุมชนที่เข้าร่วมกิจกรรมพัฒนาชุมชนน่าอยู่สิ่งแวดล้อมยั่งยืน	7 ชุมชน	3 ชุมชน x	10) จำนวนชุมชนที่เข้าร่วมกิจกรรมพัฒนาชุมชนน่าอยู่สิ่งแวดล้อมยั่งยืน 3 ชุมชน โดยกิจกรรมที่ดำเนินการได้แก่ 1. คณะเทคโนโลยีอุตสาหกรรม ดำเนินการจัดกิจกรรม โดยมีชุมชนเข้าร่วม จำนวน1..... ชุมชน ได้แก่ 1.1 กิจกรรมส่งเสริมความรักสามัคคี ความมีระเบียบ เข้าใจสิทธิหน้าที่ของตนเองและผู้อื่น วันที่ 6 มี.ค. 2565 โดยมีชุมชนเข้าร่วม จำนวน 1 ชุมชน คือ วัดเจริญธรรมมาราม (วัดศุนย์) เขตสายไหม กรุงเทพมหานคร 2. คณะมนุษยศาสตร์และสังคมศาสตร์ ดำเนินการจัดกิจกรรม โดยมีชุมชนเข้าร่วม จำนวน2..... ชุมชน ได้แก่

ตารางที่ 25 (ต่อ) ผลการดำเนินงานของตัวชี้วัดตามประเด็นยุทธศาสตร์มหาวิทยาลัย ประจำปีงบประมาณ พ.ศ. 2565

หน่วย : ตัวชี้วัด

ยุทธศาสตร์มหาวิทยาลัย/เป้าประสงค์/ ตัวชี้วัดกลยุทธ์	ค่าเป้าหมาย	ผลการดำเนินงาน	ผลการดำเนินงานของตัวชี้วัด
			2.1 กิจกรรมการพัฒนาสิ่งแวดล้อมชุมชนริมคลองลาดพร้าวและชุมชนเมืองจังหวัดนนทบุรีอย่างยั่งยืน ดำเนินการในพื้นที่ 1) ชุมชนกสบ.พัฒนา 2) ชุมชนเพิ่มสินร่วมใจ เขตสายไหม กทม.
กลยุทธ์ที่ 5 พัฒนาเครือข่ายความร่วมมือเพื่อพัฒนาท้องถิ่น			
โครงการที่ 6 กระบวนการจัดการเรียนรู้เพื่อพัฒนาเครือข่ายการศึกษาตามอัครยาชัย หรือโรงเรียนขนาดเล็ก			
ตัวชี้วัดที่ 11 จำนวนภาคีเครือข่ายทั้งภาครัฐ ภาคเอกชนและภาคประชาสังคมที่ร่วมมือ ดำเนินโครงการพัฒนาท้องถิ่นในพื้นที่บริการ	10 เครือข่าย	24 เครือข่าย ✓	<p>11) มหาวิทยาลัยดำเนินกิจกรรมที่เกิดจากภาคีเครือข่ายทั้งภาครัฐ ภาคเอกชนและภาคประชาสังคมที่ร่วมมือ ดำเนินโครงการพัฒนาท้องถิ่นในพื้นที่บริการ จำนวน 24 เครือข่าย ได้แก่ (อยู่ระหว่างดำเนินการ)</p> <p>1. คณะมนุษยศาสตร์และสังคมศาสตร์ ได้ดำเนินกิจกรรมที่เกิดจากภาคีเครือข่ายทั้งภาครัฐ ภาคเอกชนและภาคประชาสังคมที่ร่วมมือ ดำเนินโครงการพัฒนาท้องถิ่นในพื้นที่บริการ จำนวน 4 เครือข่าย ได้แก่</p> <p>1.1 เครือข่ายโรงเรียนวัดศาลาลูก 1.2 เครือข่ายชุมชนเกาะเกร็ด อ.ปากเกร็ด จ.นนทบุรี 1.3 เครือข่ายหน่วยงานภาครัฐในพื้นที่ ได้แก่ องค์การบริหารส่วนตำบลเกาะเกร็ด 1.4 เครือข่ายภาคเอกชน ได้แก่ สมาคมพัฒนศึกษาเพื่อมนุษย์และสังคม</p> <p>2. วิทยาลัยการฝึกหัดครู ได้ดำเนินกิจกรรมที่เกิดจากภาคีเครือข่ายทั้งภาครัฐ ภาคเอกชนและภาคประชาสังคมที่ร่วมมือ ดำเนินโครงการพัฒนาท้องถิ่นในพื้นที่บริการ จำนวน 18 เครือข่าย ได้แก่</p> <p>2.1 กิจกรรม “การพัฒนาโมเดลต้นแบบหลักสูตรบูรณาการฐานสมรรถนะเพื่อยกระดับคุณภาพผู้เรียนระดับประถมศึกษา ในเขตพื้นที่ความรับผิดชอบของมหาวิทยาลัยราชภัฏพระนคร” มีผู้เข้าร่วมการอบรมทั้งสิ้น 5,300 คน จาก 3,039 โรงเรียน จากเครือข่ายทั้งหมด 4 เครือข่าย</p> <p>2.2 กิจกรรมยกระดับคุณภาพการเรียนรู้ด้านการอ่าน การเขียนและการคิดวิเคราะห์ของนักเรียนในระดับการศึกษาขั้นพื้นฐานในจังหวัดนนทบุรี นครนายกและกรุงเทพมหานคร ด้วยชุดการเรียนรู้ทาง ได้ดำเนินกิจกรรมที่เกิดจากภาคีเครือข่ายทั้งภาครัฐ ภาคเอกชนและภาคประชาสังคมที่ร่วมมือ ดำเนินโครงการพัฒนาท้องถิ่นในพื้นที่บริการ จำนวน 10 เครือข่าย ได้แก่</p>

ตารางที่ 25 (ต่อ) ผลการดำเนินงานของตัวชี้วัดตามประเด็นยุทธศาสตร์มหาวิทยาลัย ประจำปีงบประมาณ พ.ศ. 2565

หน่วย : ตัวชี้วัด

ยุทธศาสตร์มหาวิทยาลัย/เป้าประสงค์/ ตัวชี้วัดกลยุทธ์	ค่าเป้าหมาย	ผลการดำเนินงาน	ผลการดำเนินงานของตัวชี้วัด
			<p>1) สำนักงานเขตพื้นที่การศึกษาประถมศึกษา กรุงเทพมหานคร</p> <p>2) สำนักงานการศึกษา กรุงเทพมหานคร</p> <p>3) สำนักงานเขตพื้นที่การศึกษาประถมศึกษา นครนายก</p> <p>4) สำนักงานกองการศึกษา เทศบาลนครนครนายก</p> <p>5) สำนักงานศึกษาธิการ จังหวัดนครนายก</p> <p>6) กองการศึกษา ศาสนาและวัฒนธรรม องค์การบริหารส่วนจังหวัดนครนายก</p> <p>7) สำนักงานเขตพื้นที่การศึกษาประถมศึกษา เขต 1 นนทบุรี</p> <p>8) สำนักงานเขตพื้นที่การศึกษาประถมศึกษา เขต 2 นนทบุรี</p> <p>9) สำนักงานศึกษาธิการ จังหวัดนนทบุรี</p> <p>10) กองการศึกษา ศาสนาและวัฒนธรรม องค์การบริหารส่วนจังหวัดนนทบุรี</p> <p>2.3 กิจกรรมการพัฒนาและการใช้ชุดเครื่องมือและสื่อแนะแนวการศึกษาและอาชีพสำหรับครูในเขตพื้นที่บริการ มหาวิทยาลัยราชภัฏพระนคร ได้จัดกิจกรรมย่อย “การอบรมเชิงปฏิบัติการการใช้ชุดเครื่องมือและสื่อแนะแนวและมอบสมุดแปลนชีวิต” ให้กับครู อ.ชัยบาดาล จังหวัดลพบุรี จ.นนทบุรี และกทม. โดยในระหว่างวันที่ 17-19 มิถุนายน พ.ศ. 2565 ได้จัดกิจกรรมให้กับจำนวนครูชัยบาดาลและจังหวัดอื่น ๆ ที่สนใจ มีครูเข้าร่วมการอบรม 81 คน จาก 3 เครือข่าย ได้แก่ โรงเรียน สถานศึกษาระดับอุดมศึกษา และหน่วยงานที่เกี่ยวข้อง รวมทั้งสิ้น 35 แห่ง</p> <p>2.4 กิจกรรมการพัฒนาทักษะภาษาอังกฤษเพื่อการสื่อสารให้กับครูและนักเรียนระดับประถมศึกษา โดยมีผู้เข้าร่วมเป็นครูระดับชั้นประถมศึกษาจำนวน 20 คน และนักเรียนชั้นประถมศึกษาเข้าร่วมอบรม 60 คน และนักศึกษาชั้นปีที่ 3 สาขาวิชาวิทยาศาสตร์ทั่วไป เข้าร่วมเป็นผู้จัดกิจกรรม ดำเนินการงานด้านเทคโนโลยี เพื่ออำนวยความสะดวกในการอบรม จัดทำสื่อประกอบการอบรม ดำเนินการใน 4 กิจกรรม ดังนี้</p> <p>1) กิจกรรมอบรมเชิงปฏิบัติการ เรื่อง การพัฒนาทักษะภาษาอังกฤษเพื่อการสื่อสารตามกรอบมาตรฐาน CEFR ในระหว่างวันที่ 7 มิถุนายน พ.ศ. 2565 ณ โรงเรียนวัดศรีจุฬา จังหวัดนครนายก</p>

ตารางที่ 25 (ต่อ) ผลการดำเนินงานของตัวชี้วัดตามประเด็นยุทธศาสตร์มหาวิทยาลัย ประจำปีงบประมาณ พ.ศ. 2565

หน่วย : ตัวชี้วัด

ยุทธศาสตร์มหาวิทยาลัย/เป้าประสงค์/ ตัวชี้วัดกลยุทธ์	คำเป้าหมาย	ผลการดำเนินงาน	ผลการดำเนินงานของตัวชี้วัด																				
			<p>2) กิจกรรมอบรมเชิงปฏิบัติการ เรื่อง การสร้างแรงบันดาลใจในการพัฒนาทักษะภาษาอังกฤษเพื่อการสื่อสารตามกรอบมาตรฐาน CEFR ณ โรงเรียนวัดเข้มทอง ในวันที่ 14 มิถุนายน พ.ศ. 2565</p> <p>3) กิจกรรมอบรมเชิงปฏิบัติการ เรื่อง การพัฒนาทักษะภาษาอังกฤษเพื่อการสื่อสารและการสอนตามกรอบมาตรฐาน CEFR ในระหว่างวันที่ 18 - 19 มิถุนายน พ.ศ. 2565</p> <p>4) กิจกรรมอบรมเชิงปฏิบัติการ เรื่อง การจัดการเรียนรู้ด้วยนวัตกรรมและเทคโนโลยีสารสนเทศสำหรับครูผู้สอนภาษาอังกฤษในระดับประถมศึกษา ในระหว่างวันที่ 25 – 26 มิถุนายน พ.ศ. 2565</p> <p>โดยกิจกรรมทั้งหมดมีผู้เข้าร่วมกิจกรรมเป็น ครูภาษาอังกฤษสังกัดโรงเรียนประถมศึกษา สังกัดสำนักงานเขตพื้นที่การศึกษาประถมศึกษา นครนายก จำนวน 43 โรงเรียน และมีครูภาษาอังกฤษสังกัดโรงเรียนประถมศึกษา สังกัดสำนักงานเขตพื้นที่การศึกษาลำปาง จำนวน 17 โรงเรียน และโรงเรียนในเขตพื้นที่บริการอื่น ๆ 38 โรงเรียน รวม 98 โรงเรียน ได้แก่</p> <p>จังหวัดนครนายก จำนวน 43 โรงเรียน</p> <table border="0"> <tr> <td>1) โรงเรียนวัดวังยายฉิม</td> <td>2) โรงเรียนวัดท่าทราย</td> </tr> <tr> <td>3) โรงเรียนวัดท่าด่าน</td> <td>4) โรงเรียนบ้านคลอง 30</td> </tr> <tr> <td>5) โรงเรียนบ้านเขาหิน (แสงสว่างวิทยา)</td> <td>6) โรงเรียนวัดหนองทองทราย</td> </tr> <tr> <td>7) โรงเรียนบ้านคลอง 22 (อาจเอิบจิตรอุปถัมภ์)</td> <td>8) โรงเรียนวัดท่าซ้อย (ศาสนกิจโกศล)</td> </tr> <tr> <td>9) โรงเรียนวัดหนองรี</td> <td>10) โรงเรียนอนุบาลองครักษ์</td> </tr> <tr> <td>11) โรงเรียนวันครู 2504</td> <td>12) โรงเรียนวัดประสิทธิ์เวช</td> </tr> <tr> <td>13) โรงเรียนวัดศรีจุฬา</td> <td>14) โรงเรียนบ้านคลอง 31</td> </tr> <tr> <td>15) โรงเรียนบ้านดอนกลาง (กิดารศึกษาการ)</td> <td>16) โรงเรียนวัดทวีพูลรังสรรค์</td> </tr> <tr> <td>17) โรงเรียนชุมชนวัดเขี้ยวโอสถ</td> <td>18) โรงเรียนวัดศรีจุฬา</td> </tr> <tr> <td>19) โรงเรียนวัดพิบูลแก้ว</td> <td>20) โรงเรียนวัดสะพาน (ศิษย์สมพงษ์อุทิศ)</td> </tr> </table>	1) โรงเรียนวัดวังยายฉิม	2) โรงเรียนวัดท่าทราย	3) โรงเรียนวัดท่าด่าน	4) โรงเรียนบ้านคลอง 30	5) โรงเรียนบ้านเขาหิน (แสงสว่างวิทยา)	6) โรงเรียนวัดหนองทองทราย	7) โรงเรียนบ้านคลอง 22 (อาจเอิบจิตรอุปถัมภ์)	8) โรงเรียนวัดท่าซ้อย (ศาสนกิจโกศล)	9) โรงเรียนวัดหนองรี	10) โรงเรียนอนุบาลองครักษ์	11) โรงเรียนวันครู 2504	12) โรงเรียนวัดประสิทธิ์เวช	13) โรงเรียนวัดศรีจุฬา	14) โรงเรียนบ้านคลอง 31	15) โรงเรียนบ้านดอนกลาง (กิดารศึกษาการ)	16) โรงเรียนวัดทวีพูลรังสรรค์	17) โรงเรียนชุมชนวัดเขี้ยวโอสถ	18) โรงเรียนวัดศรีจุฬา	19) โรงเรียนวัดพิบูลแก้ว	20) โรงเรียนวัดสะพาน (ศิษย์สมพงษ์อุทิศ)
1) โรงเรียนวัดวังยายฉิม	2) โรงเรียนวัดท่าทราย																						
3) โรงเรียนวัดท่าด่าน	4) โรงเรียนบ้านคลอง 30																						
5) โรงเรียนบ้านเขาหิน (แสงสว่างวิทยา)	6) โรงเรียนวัดหนองทองทราย																						
7) โรงเรียนบ้านคลอง 22 (อาจเอิบจิตรอุปถัมภ์)	8) โรงเรียนวัดท่าซ้อย (ศาสนกิจโกศล)																						
9) โรงเรียนวัดหนองรี	10) โรงเรียนอนุบาลองครักษ์																						
11) โรงเรียนวันครู 2504	12) โรงเรียนวัดประสิทธิ์เวช																						
13) โรงเรียนวัดศรีจุฬา	14) โรงเรียนบ้านคลอง 31																						
15) โรงเรียนบ้านดอนกลาง (กิดารศึกษาการ)	16) โรงเรียนวัดทวีพูลรังสรรค์																						
17) โรงเรียนชุมชนวัดเขี้ยวโอสถ	18) โรงเรียนวัดศรีจุฬา																						
19) โรงเรียนวัดพิบูลแก้ว	20) โรงเรียนวัดสะพาน (ศิษย์สมพงษ์อุทิศ)																						

ตารางที่ 25 (ต่อ) ผลการดำเนินงานของตัวชี้วัดตามประเด็นยุทธศาสตร์มหาวิทยาลัย ประจำปีงบประมาณ พ.ศ. 2565

หน่วย : ตัวชี้วัด

ยุทธศาสตร์มหาวิทยาลัย/เป้าประสงค์/ ตัวชี้วัดกลยุทธ์	ค่าเป้าหมาย	ผลการดำเนินงาน	ผลการดำเนินงานของตัวชี้วัด
			<div style="display: flex; flex-wrap: wrap;"> <div style="width: 50%;"> <p>21) โรงเรียนวัดอรุณรังษี</p> <p>23) โรงเรียนบ้านป่าวังกวาง</p> <p>25) โรงเรียนวัดเกาะกา</p> <p>27) โรงเรียนวัดวังยายฉิม</p> <p>29) โรงเรียนบ้านคลอง 3 (ตรุณศึกษา)</p> <p>31) โรงเรียนวัดวังปลาจืด</p> <p>33) โรงเรียนวัดธรรมปัญญา</p> <p>35) โรงเรียนวัดเขาน้อย (ศิลาทองวิทยาคาร)</p> <p>37) โรงเรียนชุมชนวัดป่าชะ</p> <p>39) โรงเรียนบ้านคลอง 30</p> <p>41) โรงเรียนวัดท่าช้าง (แสงปัญญาวิทยาคาร)</p> <p>43) โรงเรียนวัดโพธิ์</p> <p>โรงเรียนในจังหวัดลพบุรี จำนวน 17 โรงเรียน</p> <p>1) โรงเรียนท่าหลวงวิทยาคม</p> <p>3) โรงเรียนบ้านคลองกลุ่ม</p> <p>5) โรงเรียนบ้านซับไศก</p> <p>7) โรงเรียนบ้านทุ่งดินแดง</p> <p>9) โรงเรียนบ้านบ่อน้ำ</p> <p>11) โรงเรียนบ้านลำสนธิ</p> <p>13) โรงเรียนบ้านหนองบง</p> <p>15) โรงเรียนบ้านใหม่สามัคคี</p> </div> <div style="width: 50%;"> <p>22) โรงเรียนอนุบาลเมืองนครนายก (วัดวังกระโจม)</p> <p>24) โรงเรียนหัวเขาแก้ว</p> <p>26) โรงเรียนวัดท่าด่าน</p> <p>28) โรงเรียนวัดเข้มทอง</p> <p>30) โรงเรียนบ้านโคกสว่าง</p> <p>32) โรงเรียนบ้านเขาส่องกล้อง</p> <p>34) โรงเรียนวัดศรีจุฬา</p> <p>36) โรงเรียนวัดดอนยอ</p> <p>38) โรงเรียนวัดโบสถ์เจริญธรรม</p> <p>40) โรงเรียนวัดดอนยอ</p> <p>42) โรงเรียนวัดสุนทรพิชิตาราม</p> <p>2) โรงเรียนบ้านเขายายกะตา</p> <p>4) โรงเรียนบ้านซับผาสุก</p> <p>6) โรงเรียนบ้านท่าเยี่ยม</p> <p>8) โรงเรียนบ้านทุ่งท่าช้าง</p> <p>10) โรงเรียนบ้านไร่พัฒนา</p> <p>12) โรงเรียนบ้านศรีเมือง</p> <p>14) โรงเรียนบ้านเหวดตาบัว</p> <p>16) โรงเรียนอนุบาลโคกเจริญ</p> </div> </div>

ตารางที่ 25 (ต่อ) ผลการดำเนินงานของตัวชี้วัดตามประเด็นยุทธศาสตร์มหาวิทยาลัย ประจำปีงบประมาณ พ.ศ. 2565

หน่วย : ตัวชี้วัด

ยุทธศาสตร์มหาวิทยาลัย/เป้าประสงค์/ ตัวชี้วัดกลยุทธ์	ค่าเป้าหมาย	ผลการดำเนินงาน	ผลการดำเนินงานของตัวชี้วัด																																						
			<p>17) โรงเรียนอนุบาลท่าหลวง โรงเรียนในจังหวัดอื่น ๆ อีก 38 โรงเรียน</p> <table border="0"> <tr> <td>1) โรงเรียนกาญจนาภิเษกวิทยาลัย</td> <td>จังหวัดสุพรรณบุรี</td> </tr> <tr> <td>2) โรงเรียนเขว้าใหญ่พิทยาสรรค์</td> <td>จังหวัดมหาสารคาม</td> </tr> <tr> <td>3) โรงเรียนคลองบางกระบือ</td> <td>จังหวัดสมุทรปราการ</td> </tr> <tr> <td>4) โรงเรียนบ้านฝั่งดิน</td> <td>จังหวัดเชียงราย</td> </tr> <tr> <td>5) โรงเรียนชุมชนวัดไทยงาม</td> <td>จังหวัดสระบุรี</td> </tr> <tr> <td>6) โรงเรียนซอย 26 สาย 4 ซ้าย</td> <td>จังหวัดลพบุรี</td> </tr> <tr> <td>7) โรงเรียนดารารจรัส</td> <td>จังหวัดฉะเชิงเทรา</td> </tr> <tr> <td>8) โรงเรียนท่าข้ามวิทยา</td> <td>จังหวัดชุมพร</td> </tr> <tr> <td>9) โรงเรียนท่าหลวงวิทยาคม</td> <td>จังหวัดลพบุรี</td> </tr> <tr> <td>10) โรงเรียนเทศบาลประตูลี้</td> <td>จังหวัดลำพูน</td> </tr> <tr> <td>11) โรงเรียนเทศบาลแหลมฉบัง 3</td> <td>จังหวัดชลบุรี</td> </tr> <tr> <td>12) โรงเรียนไทยนิยมสงเคราะห์</td> <td>กรุงเทพมหานคร</td> </tr> <tr> <td>13) โรงเรียนนวมินทราชินูทิศ สตรีวิทยา ๒</td> <td>กรุงเทพมหานคร</td> </tr> <tr> <td>14) โรงเรียนบ้านก่อนาคี</td> <td>จังหวัดอำนาจเจริญ</td> </tr> <tr> <td>15) โรงเรียนบ้านโคกสั้น</td> <td>จังหวัดปราจีนบุรี</td> </tr> <tr> <td>16) โรงเรียนบ้านหัวนา</td> <td>จังหวัดเชียงใหม่</td> </tr> <tr> <td>17) โรงเรียนพนมเบญจา</td> <td>จังหวัดกระบี่</td> </tr> <tr> <td>18) โรงเรียนมัธยมวัด</td> <td>กรุงเทพมหานคร</td> </tr> <tr> <td>19) โรงเรียนยอแซฟ พิจิตร</td> <td>จังหวัดพิจิตร</td> </tr> </table>	1) โรงเรียนกาญจนาภิเษกวิทยาลัย	จังหวัดสุพรรณบุรี	2) โรงเรียนเขว้าใหญ่พิทยาสรรค์	จังหวัดมหาสารคาม	3) โรงเรียนคลองบางกระบือ	จังหวัดสมุทรปราการ	4) โรงเรียนบ้านฝั่งดิน	จังหวัดเชียงราย	5) โรงเรียนชุมชนวัดไทยงาม	จังหวัดสระบุรี	6) โรงเรียนซอย 26 สาย 4 ซ้าย	จังหวัดลพบุรี	7) โรงเรียนดารารจรัส	จังหวัดฉะเชิงเทรา	8) โรงเรียนท่าข้ามวิทยา	จังหวัดชุมพร	9) โรงเรียนท่าหลวงวิทยาคม	จังหวัดลพบุรี	10) โรงเรียนเทศบาลประตูลี้	จังหวัดลำพูน	11) โรงเรียนเทศบาลแหลมฉบัง 3	จังหวัดชลบุรี	12) โรงเรียนไทยนิยมสงเคราะห์	กรุงเทพมหานคร	13) โรงเรียนนวมินทราชินูทิศ สตรีวิทยา ๒	กรุงเทพมหานคร	14) โรงเรียนบ้านก่อนาคี	จังหวัดอำนาจเจริญ	15) โรงเรียนบ้านโคกสั้น	จังหวัดปราจีนบุรี	16) โรงเรียนบ้านหัวนา	จังหวัดเชียงใหม่	17) โรงเรียนพนมเบญจา	จังหวัดกระบี่	18) โรงเรียนมัธยมวัด	กรุงเทพมหานคร	19) โรงเรียนยอแซฟ พิจิตร	จังหวัดพิจิตร
1) โรงเรียนกาญจนาภิเษกวิทยาลัย	จังหวัดสุพรรณบุรี																																								
2) โรงเรียนเขว้าใหญ่พิทยาสรรค์	จังหวัดมหาสารคาม																																								
3) โรงเรียนคลองบางกระบือ	จังหวัดสมุทรปราการ																																								
4) โรงเรียนบ้านฝั่งดิน	จังหวัดเชียงราย																																								
5) โรงเรียนชุมชนวัดไทยงาม	จังหวัดสระบุรี																																								
6) โรงเรียนซอย 26 สาย 4 ซ้าย	จังหวัดลพบุรี																																								
7) โรงเรียนดารารจรัส	จังหวัดฉะเชิงเทรา																																								
8) โรงเรียนท่าข้ามวิทยา	จังหวัดชุมพร																																								
9) โรงเรียนท่าหลวงวิทยาคม	จังหวัดลพบุรี																																								
10) โรงเรียนเทศบาลประตูลี้	จังหวัดลำพูน																																								
11) โรงเรียนเทศบาลแหลมฉบัง 3	จังหวัดชลบุรี																																								
12) โรงเรียนไทยนิยมสงเคราะห์	กรุงเทพมหานคร																																								
13) โรงเรียนนวมินทราชินูทิศ สตรีวิทยา ๒	กรุงเทพมหานคร																																								
14) โรงเรียนบ้านก่อนาคี	จังหวัดอำนาจเจริญ																																								
15) โรงเรียนบ้านโคกสั้น	จังหวัดปราจีนบุรี																																								
16) โรงเรียนบ้านหัวนา	จังหวัดเชียงใหม่																																								
17) โรงเรียนพนมเบญจา	จังหวัดกระบี่																																								
18) โรงเรียนมัธยมวัด	กรุงเทพมหานคร																																								
19) โรงเรียนยอแซฟ พิจิตร	จังหวัดพิจิตร																																								

ตารางที่ 25 (ต่อ) ผลการดำเนินงานของตัวชี้วัดตามประเด็นยุทธศาสตร์มหาวิทยาลัย ประจำปีงบประมาณ พ.ศ. 2565

หน่วย : ตัวชี้วัด

ยุทธศาสตร์มหาวิทยาลัย/เป้าประสงค์/ ตัวชี้วัดกลยุทธ์	ค่าเป้าหมาย	ผลการดำเนินงาน	ผลการดำเนินงานของตัวชี้วัด
			20) โรงเรียนวัดท่าข่อย(ศาสนกิจโกศล) จังหวัดนครนายก 21) โรงเรียนกาญจนาภิเษกวิทยาลัย จังหวัดสุพรรณบุรี 22) โรงเรียนชุมชนวัดศรีคำชมภู จังหวัดเชียงใหม่ 23) โรงเรียนเทศบาล1(ทีโอเอวิทยา) จังหวัดบุรีรัมย์ 24) โรงเรียนเทศบาลชุมชนวิมลวิทยา จังหวัดตราด 25) โรงเรียนธัญบุรี จังหวัดปทุมธานี 26) โรงเรียนบ้านคลองสาริกา จังหวัดลพบุรี 27) โรงเรียนบ้านปากเจียงโนนทอง จังหวัดอุดรธานี 28) โรงเรียนบ้านโพนก่อ จังหวัดสกลนคร 29) โรงเรียนฤทธิยะวรรณาลัย(2) จังหวัดกรุงเทพมหานคร 30) โรงเรียนวัดสบกเขียว จังหวัดนครนายก 31) โรงเรียนวัดศาลานาราม จังหวัดกาญจนบุรี 32) โรงเรียนสวีวิทยา จังหวัดชุมพร 33) โรงเรียนสุรศักดิ์มนตรี กรุงเทพมหานคร 34) โรงเรียนวัดเขมาภิตาราม จังหวัดนนทบุรี 35) โรงเรียนวัดสมุหราชบุรีบำรุง จังหวัดปทุมธานี 36) โรงเรียนวิทยาศาสตร์จุฬาภรณราชวิทยาลัย จังหวัดปทุมธานี 37) โรงเรียนสวีวิทยา จังหวัดชุมพร 38) โรงเรียนอนุบาลปทุมราชวงศา จังหวัดอำนาจเจริญ

ตารางที่ 25 (ต่อ) ผลการดำเนินงานของตัวชี้วัดตามประเด็นยุทธศาสตร์มหาวิทยาลัย ประจำปีงบประมาณ พ.ศ. 2565

หน่วย : ตัวชี้วัด

ยุทธศาสตร์มหาวิทยาลัย/เป้าประสงค์/ ตัวชี้วัดกลยุทธ์	ค่าเป้าหมาย	ผลการดำเนินงาน	ผลการดำเนินงานของตัวชี้วัด																										
			<p>2.5 กิจกรรมชุมชนการเรียนรู้ทางวิชาชีพ PLC และนิเทศติดตามผล ผ่านสื่ออิเล็กทรอนิกส์ด้วยระบบ ZOOM สำหรับครูระดับประถมศึกษาและมัธยมศึกษา โดยดำเนินการ ร่วมกับโรงเรียนดังนี้</p> <table border="0"> <tr> <td>1) โรงเรียนวัดพระยาสุเรนทร์</td> <td>2) โรงเรียนบางกรวย</td> </tr> <tr> <td>3) โรงเรียนคริสตสงเคราะห์</td> <td>4) โรงเรียนองค์การบริหารส่วนจังหวัดเลย</td> </tr> <tr> <td>5) โรงเรียนวัดท่าเกวียน</td> <td>6) โรงเรียนราชันนทาคารย์ สามเสนวิทยาลัย 2</td> </tr> <tr> <td>7) โรงเรียนโพธิ์นิมิตวิทยาคม</td> <td>8) โรงเรียนไทยรัฐวิทยา 74 (ชุมชนบ้านศิรีวง)</td> </tr> <tr> <td>9) โรงเรียนคลองเกลือ</td> <td>10) โรงเรียนวัดกลางเกร็ด</td> </tr> <tr> <td>11) โรงเรียนวัดสร้อยทอง</td> <td>12) โรงเรียนวัดกลางเกร็ด</td> </tr> <tr> <td>13) โรงเรียนวัดวังยายฉิม</td> <td>14) โรงเรียนอนุบาลนครนายก</td> </tr> <tr> <td>15) โรงเรียนวัดโพธิ์บ้านอ้อย</td> <td>16) โรงเรียนบ้านหนองไผ่</td> </tr> <tr> <td>17) โรงเรียนรัตนานิเบศร์</td> <td>18) โรงเรียนบางแก้วพิทยาคม</td> </tr> <tr> <td>19) โรงเรียนการเคหะท่าทราย</td> <td>20) โรงเรียนสาครวิทยาคาร</td> </tr> <tr> <td>21) โรงเรียนวัดป่าเรไร</td> <td>22) โรงเรียนวัดโพธิ์เรียง</td> </tr> <tr> <td>23) โรงเรียนวัดคลองขวาง</td> <td>24) โรงเรียนพะเยาพิทยาคม</td> </tr> <tr> <td>25) โรงเรียนวัดเกาะกระชาย</td> <td>26) โรงเรียนหาดใหญ่วิทยาลัย</td> </tr> </table> <p>- ผลการประเมินความพึงพอใจของครูประถมศึกษาที่เข้าร่วมกิจกรรมการพัฒนาทักษะภาษาอังกฤษเพื่อการสื่อสารและการสอนตามกรอบมาตรฐาน CEFR อยู่ในระดับมากที่สุด คะแนนเฉลี่ย 4.64 และกิจกรรมการจัดการเรียนรู้ด้วยนวัตกรรมและเทคโนโลยีสารสนเทศสำหรับครูผู้สอนภาษาอังกฤษในระดับประถมศึกษาในการจัดกิจกรรมในระดับมากที่สุด คะแนนเฉลี่ย 4.63</p>	1) โรงเรียนวัดพระยาสุเรนทร์	2) โรงเรียนบางกรวย	3) โรงเรียนคริสตสงเคราะห์	4) โรงเรียนองค์การบริหารส่วนจังหวัดเลย	5) โรงเรียนวัดท่าเกวียน	6) โรงเรียนราชันนทาคารย์ สามเสนวิทยาลัย 2	7) โรงเรียนโพธิ์นิมิตวิทยาคม	8) โรงเรียนไทยรัฐวิทยา 74 (ชุมชนบ้านศิรีวง)	9) โรงเรียนคลองเกลือ	10) โรงเรียนวัดกลางเกร็ด	11) โรงเรียนวัดสร้อยทอง	12) โรงเรียนวัดกลางเกร็ด	13) โรงเรียนวัดวังยายฉิม	14) โรงเรียนอนุบาลนครนายก	15) โรงเรียนวัดโพธิ์บ้านอ้อย	16) โรงเรียนบ้านหนองไผ่	17) โรงเรียนรัตนานิเบศร์	18) โรงเรียนบางแก้วพิทยาคม	19) โรงเรียนการเคหะท่าทราย	20) โรงเรียนสาครวิทยาคาร	21) โรงเรียนวัดป่าเรไร	22) โรงเรียนวัดโพธิ์เรียง	23) โรงเรียนวัดคลองขวาง	24) โรงเรียนพะเยาพิทยาคม	25) โรงเรียนวัดเกาะกระชาย	26) โรงเรียนหาดใหญ่วิทยาลัย
1) โรงเรียนวัดพระยาสุเรนทร์	2) โรงเรียนบางกรวย																												
3) โรงเรียนคริสตสงเคราะห์	4) โรงเรียนองค์การบริหารส่วนจังหวัดเลย																												
5) โรงเรียนวัดท่าเกวียน	6) โรงเรียนราชันนทาคารย์ สามเสนวิทยาลัย 2																												
7) โรงเรียนโพธิ์นิมิตวิทยาคม	8) โรงเรียนไทยรัฐวิทยา 74 (ชุมชนบ้านศิรีวง)																												
9) โรงเรียนคลองเกลือ	10) โรงเรียนวัดกลางเกร็ด																												
11) โรงเรียนวัดสร้อยทอง	12) โรงเรียนวัดกลางเกร็ด																												
13) โรงเรียนวัดวังยายฉิม	14) โรงเรียนอนุบาลนครนายก																												
15) โรงเรียนวัดโพธิ์บ้านอ้อย	16) โรงเรียนบ้านหนองไผ่																												
17) โรงเรียนรัตนานิเบศร์	18) โรงเรียนบางแก้วพิทยาคม																												
19) โรงเรียนการเคหะท่าทราย	20) โรงเรียนสาครวิทยาคาร																												
21) โรงเรียนวัดป่าเรไร	22) โรงเรียนวัดโพธิ์เรียง																												
23) โรงเรียนวัดคลองขวาง	24) โรงเรียนพะเยาพิทยาคม																												
25) โรงเรียนวัดเกาะกระชาย	26) โรงเรียนหาดใหญ่วิทยาลัย																												

ตารางที่ 25 (ต่อ) ผลการดำเนินงานของตัวชี้วัดตามประเด็นยุทธศาสตร์มหาวิทยาลัย ประจำปีงบประมาณ พ.ศ. 2565

หน่วย : ตัวชี้วัด

ยุทธศาสตร์มหาวิทยาลัย/เป้าประสงค์/ ตัวชี้วัดกลยุทธ์	ค่าเป้าหมาย	ผลการดำเนินงาน	ผลการดำเนินงานของตัวชี้วัด						
			<p>2.6 กิจกรรมพัฒนาทักษะการเรียนรู้ครูประจำการ กิจกรรมที่ 1 “นาฏศิลป์เบื้องต้นสำหรับครู” มีผู้เข้าร่วมอบรม 32 คน ไม่บรรลุเป้าหมาย คิดเป็นร้อยละ 64 (เป้าหมาย 50 คน) จำนวนโรงเรียนที่ส่งครูและบุคลากรทางการศึกษาเข้าร่วมอบรม 17 โรงเรียน</p> <p>3. คณะเทคโนโลยีอุตสาหกรรม ดำเนินการจัดกิจกรรม โดยมีภาคีเครือข่ายทั้งภาครัฐ ภาคเอกชนและภาคประชาสังคมที่ร่วมมือ จำนวน2..... เครือข่าย ได้แก่</p> <p>3.1 กิจกรรมการพัฒนาครูและนักเรียนในท้องถิ่น ให้ไอซีทีเพื่อส่งเสริมการเรียนรู้ในศตวรรษที่ 21 ด้วยแนวทางของมูลนิธิเทคโนโลยีสารสนเทศตามพระราชดำริของสมเด็จพระเทพรัตนราชสุดาฯ สยามบรมราชกุมารี โดยมีกิจกรรมย่อย ดังนี้</p> <p>1) กิจกรรมอบรมการสร้างหุ่นยนต์อย่างง่าย (หุ่นยนต์กระโดด) วันที่ 24 - 26 ม.ค. 2565 โดยมีโรงเรียนเข้าร่วม จำนวน 1 โรงเรียน คือ โรงเรียนชุมชนวัดบางโค แม่นางวิทยอุปการี จ.นนทบุรี และกิจกรรมอบรมการสร้างหุ่นยนต์เดินตามเส้นควบคุมด้วยไมโครคอนโทรลเลอร์ วันที่ 4 - 6 ก.พ. 2565 โดยมีโรงเรียนเข้าร่วม จำนวน 1 โรงเรียน คือ โรงเรียนบางมดวิทยา สีสุกหวาดจวนอุปถัมภ์ กรุงเทพฯ</p> <p>2) กิจกรรมอบรมเชิงปฏิบัติการ “การสร้างหุ่นยนต์เดินตามเส้นควบคุมด้วยไมโครคอนโทรลเลอร์” ณ โรงเรียนบางมดวิทยา ระหว่างวันที่ 4 - 6 ก.พ. 2565</p>						
ตัวชี้วัดที่ 12 จำนวนรายวิชาที่บูรณาการจัดการเรียนการสอนเข้ากับการบริการวิชาการ เพื่อพัฒนาท้องถิ่น	10 รายวิชา	59 รายวิชา ✓	<p>12) จำนวนรายวิชาที่บูรณาการจัดการเรียนการสอนเข้ากับการบริการวิชาการ เพื่อพัฒนาท้องถิ่น 59 รายวิชา กิจกรรมที่ดำเนินการได้แก่ (อยู่ระหว่างดำเนินการ)</p> <p>1. คณะมนุษยศาสตร์และสังคมศาสตร์ มีรายวิชาที่บูรณาการจัดการเรียนการสอนเข้ากับการบริการวิชาการ เพื่อพัฒนาท้องถิ่น จำนวน 15 รายวิชา ได้แก่</p> <table border="0"> <tr> <td data-bbox="981 1257 1249 1289">1.1 สัมมนาทางรัฐศาสตร์</td> <td data-bbox="1525 1257 1823 1289">1.2 สื่อสารมวลชนกับการเมือง</td> </tr> <tr> <td data-bbox="981 1305 1249 1337">1.3 การเมืองภาคประชาชน</td> <td data-bbox="1525 1305 2029 1337">1.4 การเตรียมฝึกประสบการณ์วิชาชีพทางรัฐศาสตร์</td> </tr> <tr> <td data-bbox="981 1353 1223 1385">1.5 วิจัยทางรัฐศาสตร์ 2</td> <td data-bbox="1525 1353 1816 1385">1.6 ความขัดแย้งทางการเมือง</td> </tr> </table>	1.1 สัมมนาทางรัฐศาสตร์	1.2 สื่อสารมวลชนกับการเมือง	1.3 การเมืองภาคประชาชน	1.4 การเตรียมฝึกประสบการณ์วิชาชีพทางรัฐศาสตร์	1.5 วิจัยทางรัฐศาสตร์ 2	1.6 ความขัดแย้งทางการเมือง
1.1 สัมมนาทางรัฐศาสตร์	1.2 สื่อสารมวลชนกับการเมือง								
1.3 การเมืองภาคประชาชน	1.4 การเตรียมฝึกประสบการณ์วิชาชีพทางรัฐศาสตร์								
1.5 วิจัยทางรัฐศาสตร์ 2	1.6 ความขัดแย้งทางการเมือง								

ตารางที่ 25 (ต่อ) ผลการดำเนินงานของตัวชี้วัดตามประเด็นยุทธศาสตร์มหาวิทยาลัย ประจำปีงบประมาณ พ.ศ. 2565

หน่วย : ตัวชี้วัด

ยุทธศาสตร์มหาวิทยาลัย/เป้าประสงค์/ ตัวชี้วัดกลยุทธ์	ค่าเป้าหมาย	ผลการดำเนินงาน	ผลการดำเนินงานของตัวชี้วัด
			<p>1.7 กลุ่มผลประโยชน์ พรรคการเมืองและการเลือกตั้ง</p> <p>1.9 การเปลี่ยนแปลงทางสังคมและวัฒนธรรม</p> <p>1.11 การฝึกประสบการณ์วิชาชีพภาษาจีนธุรกิจ</p> <p>1.13 วัฒนธรรมจีน</p> <p>1.15 ธุรกิจการแสดง</p> <p>1.8 การเมืองการปกครองไทย</p> <p>1.10 การบริหารโครงการเชิงพื้นที่</p> <p>1.12 สุนทรียศาสตร์จีน</p> <p>1.14 รำมาตรฐาน</p> <p>2. คณะเทคโนโลยีอุตสาหกรรม ดำเนินการจัดกิจกรรม โดยมีรายวิชาเข้ากับการบริการวิชาการ จำนวน6..... รายวิชา ได้แก่</p> <p>2.1 กิจกรรมการพัฒนาเทคโนโลยีในการจัดการผลิตภัณฑ์ชุมชนเพื่อคุณภาพชีวิต วันที่ 29 ธ.ค. 2564 – 22 ม.ค. 2565 โดยมีรายวิชาเข้ากับการบริการวิชาการ จำนวน 1 รายวิชา คือ โครงการพิเศษเทคโนโลยีไฟฟ้า</p> <p>2.2 กิจกรรมการส่งเสริมสนับสนุนการผลิต ผลิตภัณฑ์ของชุมชนเคหะนนทบุรี (วัดกู่ 2) วันที่ 27 ก.พ. 2565 โดยมีรายวิชาเข้ากับการบริการวิชาการ จำนวน 1 รายวิชา คือ การจัดการบรรจุภัณฑ์และการขนถ่ายวัสดุ</p> <p>2.3 กิจกรรมการพัฒนาคนรุ่นใหม่สู่การเป็น Young Smart Farmer วันที่ 3 – 27 มี.ค. 2565 โดยมีรายวิชาเข้ากับการบริการวิชาการ จำนวน 3 รายวิชา คือ ไมโครคอนโทรลเลอร์, โครงการงาน, ระบบฝังตัว</p> <p>2.4 กิจกรรมส่งเสริมความรักสามัคคี ความมีระเบียบ เข้าใจสิทธิหน้าที่ของตนเองและผู้อื่น วันที่ 6 มี.ค. 2565 โดยมีรายวิชาเข้ากับการบริการวิชาการ จำนวน 1 รายวิชา คือ เทคโนโลยีการเชื่อมและการหล่อโลหะ</p> <p>3. วิทยาลัยการฝึกหัดครู ดำเนินการจัดกิจกรรม โดยมีรายวิชาเข้ากับการบริการวิชาการ จำนวน ...34... รายวิชา ได้แก่</p> <p>3.1 กิจกรรม “การพัฒนาโมเดลต้นแบบหลักสูตรบูรณาการฐานสมรรถนะเพื่อยกระดับคุณภาพผู้เรียนระดับประถมศึกษา ในเขตพื้นที่ความรับผิดชอบของมหาวิทยาลัยราชภัฏพระนคร” รายวิชาเข้ากับการบริการวิชาการ จำนวน ...7... รายวิชา ได้แก่</p> <p>1) วิชาวิทยาการจัดการเรียนรู้ (ปริญญาตรี) 2) วิชาการวิจัยและพัฒนานวัตกรรมการเรียนรู้ (ปริญญาตรี)</p>

ตารางที่ 25 (ต่อ) ผลการดำเนินงานของตัวชี้วัดตามประเด็นยุทธศาสตร์มหาวิทยาลัย ประจำปีงบประมาณ พ.ศ. 2565

หน่วย : ตัวชี้วัด

ยุทธศาสตร์มหาวิทยาลัย/เป้าประสงค์/ ตัวชี้วัดกลยุทธ์	ค่าเป้าหมาย	ผลการดำเนินงาน	ผลการดำเนินงานของตัวชี้วัด
			<p>3) วิชาการประเมินการเรียนรู้และการประกันคุณภาพการศึกษา (ปริญญาตรี) 4) วิชาการวิจัยและพัฒนานวัตกรรมการเรียนรู้ (ปริญญาตรี) 5) วิชาวิทยาการจัดการเรียนรู้และการจัดการชั้นเรียน (ป.บัณฑิต) 6) วิชาการวัดและประเมินการเรียนรู้ (ป.บัณฑิต) 7) การปฏิบัติการสอนในสถานศึกษา 2</p> <p>3.2 โครงการยกระดับการจัดการเรียนรู้เพื่อพัฒนาเครือข่ายโรงเรียนขนาดเล็ก กิจกรรมยกระดับคุณภาพการเรียนรู้ด้านการอ่าน การเขียนและการคิดวิเคราะห์ของนักเรียนในระดับการศึกษาขั้นพื้นฐานในจังหวัดนนทบุรี นครนายกและกรุงเทพมหานคร ด้วยชุดการเรียนรู้ทางภาษาไทย มีจำนวนรายวิชาที่บูรณาการจัดการเรียนการสอนเข้ากับการบริการวิชาการ เพื่อพัฒนาท้องถิ่น 27 รายวิชา กิจกรรมที่ดำเนินการได้แก่</p> <p>1) วิชาภาษาไทยเพื่อการสื่อสาร 2) วิชาภาษาเพื่อการสื่อสารสำหรับครู 3) วิชาการพัฒนาหลักสูตร 4) วิชาจิตวิทยาสำหรับครู 5) วิชาวิทยาการจัดการเรียนรู้ 6) วิชาเทคโนโลยีสารสนเทศและการสื่อสารเพื่อการศึกษา 7) วิชาการประเมินการเรียนรู้และการประกันคุณภาพการศึกษา 8) วิชาการวิจัยและพัฒนานวัตกรรมการเรียนรู้ 9) วิชาสื่อเทคโนโลยีเพื่อการจัดการเรียนรู้ 10) วิชาการพัฒนาความคิดสร้างสรรค์ 11) วิชาการประเมินโครงการ 12) วิชาการอ่านเพื่อพัฒนาชีวิต 13) วิชาวิจัยและพัฒนานวัตกรรมการสอนภาษาไทย 14) วิชาภาษาศาสตร์เบื้องต้นสำหรับครูภาษาไทย 15) วิชาหลักภาษาไทย 16) วิชาความคิดสร้างสรรค์กับการสรรสร้างงานเขียน 17) วิชาการจัดการเรียนรู้ภาษาไทย 18) วิชาคติชนวิทยา 19) วิชาการอ่านและการเขียนร้อยกรองไทย 20) วิชาการเขียนเพื่อการสื่อสารทางวิชาการและวิชาชีพ 21) วิชาภาษาไทยกับสังคมวัฒนธรรมไทยปัจจุบัน 22) วิชาภาษาและวรรณกรรมท้องถิ่นไทย 23) วิชาหนังสือเรียนภาษาไทย 24) วิชาวรรณกรรมกับการวิจารณ์อย่างสร้างสรรค์</p>

ตารางที่ 25 (ต่อ) ผลการดำเนินงานของตัวชี้วัดตามประเด็นยุทธศาสตร์มหาวิทยาลัย ประจำปีงบประมาณ พ.ศ. 2565

หน่วย : ตัวชี้วัด

ยุทธศาสตร์มหาวิทยาลัย/เป้าประสงค์/ ตัวชี้วัดกลยุทธ์	ค่าเป้าหมาย	ผลการ ดำเนินงาน	ผลการดำเนินงานของตัวชี้วัด
			25) วิชาการพัฒนาหนังสือสำหรับเยาวชน 26) วิชาการออกแบบและผลิตสื่อการศึกษากลุ่มสาระการเรียนรู้ภาษาไทย 27) วิชาการวัดและประเมินผลการเรียนการสอนภาษาไทยในศตวรรษที่ 21 4. คณะวิทยาศาสตร์และเทคโนโลยี ดำเนินการจัดกิจกรรม โดยมีรายวิชาเข้ากับการบริการวิชาการ จำนวน ...4... รายวิชา ได้แก่ 1) วิชาวัสดุศาสตร์ในชุมชนท้องถิ่นและโรงงานอุตสาหกรรม 2) วิชาการเตรียมความพร้อมฝึกประสบการณ์วิชาชีพและสหกิจศึกษาสาขาวิชาวัสดุศาสตร์ 3) วิชาการวิจัยทางวิทยาศาสตร์เครื่องสำอาง 4) วิชาเตรียมฝึกประสบการณ์วิชาชีพและสหกิจศึกษาสาขาวิชาเคมี
ยุทธศาสตร์ที่ 2 ผลิตภัณฑ์และพัฒนาครู			
เป้าประสงค์ ผลผลิตและพัฒนาครูมีคุณภาพ			
กลยุทธ์ที่ 1 สร้างผลผลิตสอดคล้องกับความต้องการ			
โครงการที่ 7 ผลิตครูมืออาชีพทั้งระบบ			
ตัวชี้วัดที่ 13 จำนวนหลักสูตรที่ได้รับการ พัฒนาการเป็นครูมืออาชีพ	13 หลักสูตร/ สาขาวิชา	1 หลักสูตร/ 17 สาขาวิชา ✓	13) หลักสูตรครุศาสตร์ และกระบวนการผลิตครูที่ปรับปรุง เพื่อบัณฑิตครู มีอัตลักษณ์ สมรรถนะและคุณภาพตาม มาตรฐาน.....1.....หลักสูตร /.....17สาขาวิชา ปรับปรุงหลักสูตรครุศาสตรบัณฑิตจาก 5 ปี เป็นหลักสูตรครุศาสตร บัณฑิต 4 ปี ได้แก่ 1.หลักสูตรครุศาสตรบัณฑิต สาขาวิชาการศึกษาปฐมวัย (4ปี) วิทยาลัยการฝึกหัดครู ได้รับอนุมัติจากสภามหาวิทยาลัย 18 กุมภาพันธ์ 2565 2.หลักสูตรครุศาสตรบัณฑิต สาขาวิชาคณิตศาสตร์ (4ปี) วิทยาลัยการฝึกหัดครู ได้รับอนุมัติจากสภามหาวิทยาลัย 18 กุมภาพันธ์ 2565

ตารางที่ 25 (ต่อ) ผลการดำเนินงานของตัวชี้วัดตามประเด็นยุทธศาสตร์มหาวิทยาลัย ประจำปีงบประมาณ พ.ศ. 2565

หน่วย : ตัวชี้วัด

ยุทธศาสตร์มหาวิทยาลัย/เป้าประสงค์/ ตัวชี้วัดกลยุทธ์	ค่าเป้าหมาย	ผลการดำเนินงาน	ผลการดำเนินงานของตัวชี้วัด
			<p>3.หลักสูตรครุศาสตรบัณฑิต สาขาวิชาภาษาอังกฤษ (4ปี) วิทยาลัยการฝึกหัดครู ได้รับอนุมัติจากสภามหาวิทยาลัย 18 กุมภาพันธ์ 2565</p> <p>4. หลักสูตรครุศาสตรบัณฑิต สาขาวิชาสังคมศึกษา (4ปี) วิทยาลัยการฝึกหัดครู ได้รับอนุมัติจากสภามหาวิทยาลัย 22 เมษายน 2565</p> <p>5. หลักสูตรครุศาสตรบัณฑิต สาขาวิชาภาษาไทย (4ปี) วิทยาลัยการฝึกหัดครู ได้รับอนุมัติจากสภามหาวิทยาลัย 18 มีนาคม 2565</p> <p>6.หลักสูตรครุศาสตรบัณฑิต สาขาวิชานาฏศิลป์ศึกษา (4ปี) วิทยาลัยการฝึกหัดครู ได้รับอนุมัติจากสภามหาวิทยาลัย 18 กุมภาพันธ์ 2565</p> <p>7.หลักสูตรครุศาสตรบัณฑิต สาขาวิชาการประถมศึกษา (4ปี) วิทยาลัยการฝึกหัดครู ได้รับอนุมัติจากสภามหาวิทยาลัย 28 มกราคม 2565</p> <p>8. หลักสูตรครุศาสตรบัณฑิต สาขาวิชาวิทยาศาสตร์ทั่วไป (4ปี) วิทยาลัยการฝึกหัดครู ได้รับอนุมัติจากสภามหาวิทยาลัย 18 มีนาคม 2565</p> <p>9.หลักสูตรครุศาสตรบัณฑิต สาขาวิชาการสอนวิทยาศาสตร์และเทคโนโลยี (4ปี) วิทยาลัยการฝึกหัดครู ได้รับอนุมัติจากสภามหาวิทยาลัย 17 ธันวาคม 2564</p> <p>10.หลักสูตรหมวดวิชาชีพครู วิทยาลัยการฝึกหัดครู ได้รับอนุมัติจากสภามหาวิทยาลัย 19 พฤศจิกายน 2564</p> <p>11. หลักสูตรครุศาสตรมหาบัณฑิต สาขาวิชาการบริหารการศึกษา วิทยาลัยการฝึกหัดครู ได้รับอนุมัติจากสภามหาวิทยาลัย 18 มีนาคม 2565</p> <p>12. หลักสูตรครุศาสตรบัณฑิต สาขาวิชาบรรณารักษศาสตร์และสารสนเทศศาสตร์ คณะมนุษยศาสตร์และสังคมศาสตร์ ได้รับอนุมัติจากสภามหาวิทยาลัย 28 มกราคม 2565</p> <p>13. หลักสูตรครุศาสตรบัณฑิต สาขาคอมพิวเตอร์ศึกษา วิทยาลัยการฝึกหัดครู ได้รับอนุมัติจากสภา 19 มี.ย.2562</p> <p>14. หลักสูตรครุศาสตรบัณฑิต สาขาดนตรีศึกษา วิทยาลัยการฝึกหัดครู ได้รับอนุมัติจากสภา 21 มี.ย.2562</p>

ตารางที่ 25 (ต่อ) ผลการดำเนินงานของตัวชี้วัดตามประเด็นยุทธศาสตร์มหาวิทยาลัย ประจำปีงบประมาณ พ.ศ. 2565

หน่วย : ตัวชี้วัด

ยุทธศาสตร์มหาวิทยาลัย/เป้าประสงค์/ ตัวชี้วัดกลยุทธ์	ค่าเป้าหมาย	ผลการ ดำเนินงาน	ผลการดำเนินงานของตัวชี้วัด
			15. หลักสูตรครุศาสตร์บัณฑิต สาขาพลศึกษา วิทยาลัยการฝึกหัดครู ได้รับอนุมัติจากสภา 21 มิ.ย.2562 16. หลักสูตรครุศาสตร์บัณฑิต สาขาพระพุทธศาสนา วิทยาลัยการฝึกหัดครู ได้รับอนุมัติจากสภา 21 มิ.ย.2562 17. หลักสูตรครุศาสตร์บัณฑิต สาขาวิชาอุตสาหกรรมศิลป์ (4ปี) คณะเทคโนโลยีอุตสาหกรรม ได้รับอนุมัติจากสภา 18 ธ.ค. 2563
กลยุทธ์ที่ 2 พัฒนานักศึกษาครูให้มีความรู้คู่คุณธรรมนำสังคม			
โครงการที่ 8 บ่มเพาะและปลูกฝังคุณธรรม จริยธรรม ให้กับนักศึกษาครู			
ตัวชี้วัดที่ 14 จำนวนของนักศึกษาครูที่ผ่าน การเข้าร่วมกิจกรรมปลูกฝังคุณธรรม จริยธรรม	1,200 คน	- x	14) มหาวิทยาลัย ดำเนินการจัดกิจกรรมปลูกฝังคุณธรรมจริยธรรมให้กับนักศึกษาครู โดยมีนักศึกษาเข้าร่วมจำนวน คน กิจกรรมที่ดำเนินการได้แก่ (อยู่ระหว่างดำเนินการ)
กลยุทธ์ที่ 3 สร้างผู้มีปัญญาและพึ่งพาตนเอง			
โครงการที่ 9 พัฒนานักศึกษาครูด้วยแนวทางหลักปรัชญาเศรษฐกิจพอเพียง			
ตัวชี้วัดที่ 15 จำนวนของนักศึกษาครูที่เข้า รับการพัฒนด้วยแนวทางหลักปรัชญาของ เศรษฐกิจพอเพียง	1,200 คน	- x	15) มหาวิทยาลัย ดำเนินการจัดกิจกรรมพัฒนาด้วยแนวทางหลักปรัชญาของเศรษฐกิจพอเพียงให้กับนักศึกษาครู โดยมี นักศึกษาเข้าร่วมจำนวน คน กิจกรรมที่ดำเนินการได้แก่ (อยู่ระหว่างดำเนินการ)
กลยุทธ์ที่ 4 สร้างบัณฑิตและครูที่มีมาตรฐานสากล			
โครงการที่ 10 ยกระดับมาตรฐานสมรรถนะบัณฑิตครูสู่ความเป็นเลิศ			
ตัวชี้วัดที่ 16 ร้อยละบัณฑิตครูที่สามารถ สอบรับใบประกอบวิชาชีพครูได้คะแนนสูง กว่าค่าเฉลี่ยระดับประเทศ	ร้อยละ 80	- x	16) ร้อยละบัณฑิตครูที่สามารถสอบรับใบประกอบวิชาชีพครูได้คะแนนสูงกว่าค่าเฉลี่ยระดับประเทศ ร้อยละ ...- - (อยู่ระหว่างดำเนินการ)
กลยุทธ์ที่ 5 พัฒนาเครือข่ายความร่วมมือจัดการศึกษา			
โครงการที่ 11 ความร่วมมือกับสถานศึกษา/ผู้ใช้บัณฑิตในเขตพื้นที่บริการ เพื่อยกมาตรฐานให้มีคุณภาพ			

ตารางที่ 25 (ต่อ) ผลการดำเนินงานของตัวชี้วัดตามประเด็นยุทธศาสตร์มหาวิทยาลัย ประจำปีงบประมาณ พ.ศ. 2565

หน่วย : ตัวชี้วัด

ยุทธศาสตร์มหาวิทยาลัย/เป้าประสงค์/ ตัวชี้วัดกลยุทธ์	ค่าเป้าหมาย	ผลการ ดำเนินงาน	ผลการดำเนินงานของตัวชี้วัด
ตัวชี้วัดที่ 17 จำนวนภาคีเครือข่ายที่มี สมรรถนะในการนำข้อมูลไปใช้ประโยชน์ เพื่อการจัดทำแผนงานพัฒนาเชิงพื้นที่	4 เครือข่าย	- x	17) จำนวนภาคีเครือข่ายที่มีสมรรถนะในการนำข้อมูลไปใช้ประโยชน์เพื่อการจัดทำแผนงานพัฒนาเชิงพื้นที่-..... เครือข่าย ได้แก่
ยุทธศาสตร์ที่ 3 พัฒนาคุณภาพการศึกษา			
เป้าประสงค์ นวัตกรรมสร้างสรรค์			
กลยุทธ์ที่ 1 บูรณาการการสอน วิจัย บริการวิชาการ			
โครงการที่ 12 สร้างอัตลักษณ์ พัฒนาทักษะบัณฑิตวิศวกรสังคม			
ตัวชี้วัดที่ 18 จำนวนองค์ความรู้หรือ นวัตกรรมที่มหาวิทยาลัยนำไปใช้ประโยชน์ ในการส่งเสริมให้ชุมชนสามารถพึ่งพา ตนเองและจัดการตนเองได้อย่างยั่งยืน	15 องค์ความรู้	10 องค์ความรู้ x	18) จำนวนองค์ความรู้หรือนวัตกรรมที่มหาวิทยาลัยนำไปใช้ประโยชน์ในการส่งเสริมให้ชุมชนสามารถพึ่งพาตนเองและ จัดการตนเองได้อย่างยั่งยืน 10 องค์ความรู้ ได้แก่ 1. คณะเทคโนโลยีอุตสาหกรรม ดำเนินการจัดกิจกรรม โดยมีองค์ความรู้ให้ชุมชนนำไปใช้ประโยชน์ จำนวน10..... องค์ความรู้ ได้แก่ 1.1 กิจกรรมการส่งเสริมสนับสนุนการผลิต ผลิตภัณฑ์ของชุมชนเคหะนนทบุรี (วัดกู่ 2) วันที่ 27 ก.พ. 2565 โดยมี องค์ความรู้ให้ชุมชนนำไปใช้ประโยชน์ จำนวน 4 องค์ความรู้ คือ การแบ่งส่วนตลาด, การเลือกกลุ่มเป้าหมาย, การวาง ตำแหน่งสินค้า, ส่วนผสมทางการตลาด 1.2 กิจกรรมการพัฒนาคนรุ่นใหม่สู่การเป็น Young Smart Farmer วันที่ 3 – 27 มี.ค. 2565 โดยมีองค์ความรู้ให้ ชุมชนนำไปใช้ประโยชน์ จำนวน 6 องค์ความรู้ คือ ระบบพลังงานแสงอาทิตย์โซลาร์เซลล์, การประยุกต์ใช้ Arduino ใน งานสมาร์ต, การติดตั้งและใช้งานอุปกรณ์สมาร์ตฟาร์ม, ระบบควบคุมการเปิด-ปิดน้ำ ที่สามารถตั้งเวลาเปิด-ปิดน้ำได้ตาม ต้องการ, ระบบเซ็นเซอร์ต่าง ๆ ที่ใช้ในการเกษตร, ระบบสั่งการผ่านสมาร์ตโฟน
ตัวชี้วัดที่ 19 จำนวนบุคลากร นักศึกษาที่ ได้รับการพัฒนาทักษะบัณฑิตวิศวกรสังคม	ผู้บริหาร/ บุคลากร 50 คน/	ผู้บริหาร/ บุคลากร 95 คน/	19) มหาวิทยาลัย ได้จัดกิจกรรมพัฒนาทักษะบัณฑิตวิศวกรสังคม โดยมีผู้บริหาร บุคลากร และนักศึกษาเข้าร่วม จำนวน ผู้บริหาร/บุคลากร .95... คน นักศึกษา ...439... คน ดังนี้ 1. กองพัฒนานักศึกษา สำนักงานอธิการบดี ดำเนินการจัดกิจกรรมอบรมพัฒนาทักษะบัณฑิตวิศวกรสังคม ดังนี้

ตารางที่ 25 (ต่อ) ผลการดำเนินงานของตัวชี้วัดตามประเด็นยุทธศาสตร์มหาวิทยาลัย ประจำปีงบประมาณ พ.ศ. 2565

หน่วย : ตัวชี้วัด

ยุทธศาสตร์มหาวิทยาลัย/เป้าประสงค์/ ตัวชี้วัดกลยุทธ์	ค่าเป้าหมาย	ผลการ ดำเนินงาน	ผลการดำเนินงานของตัวชี้วัด
	นักศึกษา 200 คน	นักศึกษา 439 คน ✓	<p>1.1 กิจกรรมอบรมพัฒนาโค้ชวิศวกรสังคม มีจำนวนบุคลากรเข้าร่วมกิจกรรม จำนวน 50 คน</p> <p>1.2 กิจกรรมพัฒนาทักษะบัณฑิตวิศวกรสังคม รุ่นที่ 1 นักศึกษาเข้าร่วม จำนวน 200 คน</p> <p>2. คณะวิทยาศาสตร์และเทคโนโลยี ดำเนินการจัดกิจกรรมอบรมพัฒนาทักษะบัณฑิตวิศวกรสังคม ดังนี้</p> <p>2.1 กิจกรรมเตรียมความพร้อมพัฒนาทักษะบัณฑิตวิศวกรสังคมสำหรับ นักศึกษาคณะวิทยาศาสตร์และเทคโนโลยีมีจำนวนนักศึกษาเข้าร่วมกิจกรรม จำนวน 40 คน</p> <p>3. คณะวิทยาการจัดการ ดำเนินการจัดกิจกรรมอบรมพัฒนาทักษะบัณฑิตวิศวกรสังคม ดังนี้</p> <p>3.1 กิจกรรมเตรียมความพร้อมพัฒนาทักษะบัณฑิตวิศวกรสังคมสำหรับ นักศึกษาคณะวิทยาการจัดการมีจำนวนนักศึกษาเข้าร่วมกิจกรรม จำนวน 100 คน</p> <p>4. คณะเทคโนโลยีอุตสาหกรรม ดำเนินการจัดกิจกรรมอบรมพัฒนาทักษะบัณฑิตวิศวกรสังคม โดยมีผู้บริหาร/บุคลากร จำนวน45..... คน นักศึกษา จำนวน99..... คน ดังนี้</p> <p>4.1 กิจกรรมการมีส่วนร่วมของนักศึกษาในการทำนุบำรุงศิลปวัฒนธรรมท้องถิ่น วัดเลขาธรรมกิตต์ จ.นครนายก วันที่ 30 มี.ค. 2565 โดยมีผู้บริหาร/บุคลากร จำนวน 6 คน นักศึกษา จำนวน 12 คน</p> <p>4.2 กิจกรรมถ่ายทอดและบริการวิชาการแก่ชุมชนพัฒนาทักษะบัณฑิตวิศวกรสังคม วันที่ 22 – 23 เม.ย. 2565 โดยมีผู้บริหาร/บุคลากร จำนวน 1 คน นักศึกษา จำนวน 20 คน</p> <p>4.3 กิจกรรมการพัฒนาอาจารย์และนักศึกษา ตามแนวคิดวิศวกรสังคม วันที่ 1 มี.ย. 2565 โดยมีผู้บริหาร/บุคลากร จำนวน 38 คน นักศึกษา จำนวน 67 คน</p>
กลยุทธ์ที่ 2 พัฒนาหลักสูตรได้มาตรฐานสากล			
โครงการที่ 13 พัฒนาและปรับปรุงหลักสูตรให้เข้าสู่มาตรฐานสากล			
ตัวชี้วัดที่ 20 จำนวนหลักสูตรสองภาษา หรือหลักสูตรนานาชาติ	1 หลักสูตร	1 หลักสูตร ✓	20) หลักสูตรสองภาษา หรือหลักสูตรนานาชาติ จำนวน1..... หลักสูตร คือ 1. หลักสูตรศิลปศาสตรบัณฑิต สาขาวิชาการท่องเที่ยว คณะวิทยาการจัดการ ได้รับอนุมัติจากสภามหาวิทยาลัย 21 มี.ย. 2562

ตารางที่ 25 (ต่อ) ผลการดำเนินงานของตัวชี้วัดตามประเด็นยุทธศาสตร์มหาวิทยาลัย ประจำปีงบประมาณ พ.ศ. 2565

หน่วย : ตัวชี้วัด

ยุทธศาสตร์มหาวิทยาลัย/เป้าประสงค์/ ตัวชี้วัดกลยุทธ์	ค่าเป้าหมาย	ผลการดำเนินงาน	ผลการดำเนินงานของตัวชี้วัด
ตัวชี้วัดที่ 21 จำนวนผู้เรียนสาขาวิชาที่เป็นความต้องการของตลาดแรงงาน	100 คน	670 คน ✓	21) จำนวนผู้เรียนสาขาวิชาที่เป็นความต้องการของตลาดแรงงาน ..931.. คน ได้แก่ 1. คณะเทคโนโลยีอุตสาหกรรม มีผู้เรียนสาขาวิชาที่เป็นความต้องการของตลาดแรงงาน จำนวน ..931.. คน ได้แก่ 1.1 สาขาวิชาการจัดการโลจิสติกส์ จำนวน 284 คน 1.2 สาขาวิชาการจัดการเทคโนโลยีสารสนเทศ จำนวน 34 คน 1.3 สาขาวิชาเทคโนโลยีอิเล็กทรอนิกส์และคอมพิวเตอร์ จำนวน 70 คน 1.4 สาขาวิชาเทคโนโลยีวิศวกรรมไฟฟ้า จำนวน 37 คน 1.5 สาขาวิชาเทคโนโลยีไฟฟ้า จำนวน 22 คน 1.6 สาขาวิชาเทคโนโลยีและนวัตกรรมการจัดการอุตสาหกรรม จำนวน 23 คน 1.7 สาขาวิชาเทคโนโลยีการจัดการอุตสาหกรรม จำนวน 32 คน 1.8 สาขาวิชาเทคโนโลยีอุตสาหกรรม จำนวน 37 คน 1.9 สาขาวิชาเทคโนโลยีวิศวกรรมโยธา จำนวน 58 คน 1.10 สาขาวิชาเทคโนโลยีอาคาร จำนวน 12 คน 1.11 สาขาวิชาวิศวกรรมพลังงาน จำนวน 22 คน 1.12 สาขาวิชาวัสดุมีเดียสถาปัตยกรรม จำนวน 19 คน 1.13 สาขาวิชาเทคโนโลยี (ต่อเนื่อง) เทคโนโลยีการจัดการอุตสาหกรรมและโลจิสติกส์ จำนวน 22 คน 1.14 สาขาวิชาเทคโนโลยี (ต่อเนื่อง) เทคโนโลยีสารสนเทศและการสื่อสาร จำนวน 28 คน 1.15 สาขาวิชาเทคโนโลยี (ต่อเนื่อง) เทคโนโลยีเครื่องกลและการผลิต จำนวน 9 คน 1.16 สาขาวิชาออกแบบผลิตภัณฑ์อุตสาหกรรม จำนวน 60 คน 1.17 สาขาวิชาสถาปัตยกรรม จำนวน 143 คน
กลยุทธ์ 3 ส่งเสริมให้อาจารย์มีศักยภาพตามเกณฑ์			
โครงการที่ 14 พัฒนาอาจารย์ให้มีศักยภาพตามเกณฑ์มาตรฐานหลักสูตร			

ตารางที่ 25 (ต่อ) ผลการดำเนินงานของตัวชี้วัดตามประเด็นยุทธศาสตร์มหาวิทยาลัย ประจำปีงบประมาณ พ.ศ. 2565

หน่วย : ตัวชี้วัด

ยุทธศาสตร์มหาวิทยาลัย/เป้าประสงค์/ ตัวชี้วัดกลยุทธ์	ค่าเป้าหมาย	ผลการ ดำเนินงาน	ผลการดำเนินงานของตัวชี้วัด
ตัวชี้วัดที่ 22 ร้อยละของอาจารย์ที่มีผลงานทางวิชาการในรอบ 5 ปี	ร้อยละ 5	- ✘	22) ร้อยละของอาจารย์ที่มีผลงานทางวิชาการในรอบ 5 ปี ร้อยละ โดยมหาวิทยาลัยมีการดำเนินการดังนี้ - (อยู่ระหว่างดำเนินงาน) 1. คณะเทคโนโลยีอุตสาหกรรม มีอาจารย์ที่มีผลงานทางวิชาการในรอบ 5 ปี ร้อยละ ดังนี้ 1.1 ปี 2560 ร้อยละ 27.27 จำนวนผลงานทางวิชาการ 37 เรื่อง และมีจำนวนอาจารย์ 77 คน 1.2 ปี 2561 ร้อยละ 27.80 จำนวนผลงานทางวิชาการ 44 เรื่อง และมีจำนวนอาจารย์ 88 คน 1.3 ปี 2562 ร้อยละ 10.60 จำนวนผลงานทางวิชาการ 25 เรื่อง และมีจำนวนอาจารย์ 88 คน 1.4 ปี 2563 ร้อยละ 20.48 จำนวนผลงานทางวิชาการ 34 เรื่อง และมีจำนวนอาจารย์ 83 คน 1.5 ปี 2564 อยู่ระหว่างการดำเนินการ
ตัวชี้วัดที่ 23 จำนวนผลงานวิจัย พัฒนา และนวัตกรรมที่สามารถนำไปยื่นขอจดทรัพย์สินทางปัญญา/ บัญชีนวัตกรรมที่คณะกรรมการตรวจสอบคุณสมบัติผลงานนวัตกรรมที่ขอขึ้นทะเบียนบัญชีนวัตกรรมไทยอนุมัติ	9 ผลงาน	4 ผลงาน ✘	23) จำนวนผลงานวิจัย พัฒนา และนวัตกรรมที่สามารถนำไปยื่นขอจดทรัพย์สินทางปัญญา/ บัญชีนวัตกรรมที่คณะกรรมการตรวจสอบคุณสมบัติผลงานนวัตกรรมที่ขอขึ้นทะเบียนบัญชีนวัตกรรมไทยอนุมัติ ...4... ผลงาน - (อยู่ระหว่างดำเนินงาน) 1. คณะเทคโนโลยีอุตสาหกรรม มีผลงานวิจัย พัฒนา และนวัตกรรมที่สามารถนำไปยื่นขอจดทรัพย์สินทางปัญญา/ บัญชีนวัตกรรมที่คณะกรรมการตรวจสอบคุณสมบัติผลงานนวัตกรรมที่ขอขึ้นทะเบียนบัญชีนวัตกรรมไทยอนุมัติ จำนวน4..... ผลงาน 1.1 สิทธิบัตรการออกแบบผลิตภัณฑ์ อุปกรณ์ออกกำลังกาย เลขที่สิทธิบัตร 84522 (ผศ.ปาริชาติ รัตนพล) 1.2 สิทธิบัตรการออกแบบผลิตภัณฑ์ อุปกรณ์ออกกำลังกาย เลขที่สิทธิบัตร 84523 (ผศ.ปาริชาติ รัตนพล) 1.3 สิทธิบัตรการออกแบบผลิตภัณฑ์ อุปกรณ์ออกกำลังกาย เลขที่สิทธิบัตร 84524 (ผศ.ปาริชาติ รัตนพล) 1.4 สิทธิบัตรการออกแบบผลิตภัณฑ์ อุปกรณ์ออกกำลังกาย เลขที่สิทธิบัตร 84525 (ผศ.ปาริชาติ รัตนพล)
ตัวชี้วัดที่ 24 ผลงานวิจัยและองค์ความรู้ต่าง ๆ ที่เป็นทรัพย์สินทางปัญญาต่อ	ร้อยละ 30	- ✘	24) ผลงานวิจัยและองค์ความรู้ต่าง ๆ ที่เป็นทรัพย์สินทางปัญญาต่อจำนวนผลงานดังกล่าวที่ถูกนำไปใช้ประโยชน์อย่างเป็นรูปธรรม ร้อยละ - (อยู่ระหว่างดำเนินงาน)

ตารางที่ 25 (ต่อ) ผลการดำเนินงานของตัวชี้วัดตามประเด็นยุทธศาสตร์มหาวิทยาลัย ประจำปีงบประมาณ พ.ศ. 2565

หน่วย : ตัวชี้วัด

ยุทธศาสตร์มหาวิทยาลัย/เป้าประสงค์/ ตัวชี้วัดกลยุทธ์	ค่าเป้าหมาย	ผลการ ดำเนินงาน	ผลการดำเนินงานของตัวชี้วัด
จำนวนผลงานดังกล่าวที่นำไปใช้ ประโยชน์อย่างเป็นรูปธรรม			
ตัวชี้วัดที่ 25 จำนวนบทความที่ตีพิมพ์และ เผยแพร่ในวารสารวิชาการระดับชาติและ นานาชาติ	7 บทความ	4 บทความ x	25) จำนวนบทความที่ตีพิมพ์และเผยแพร่ในวารสารวิชาการระดับชาติและนานาชาติ ...4.... บทความ 1. คณะเทคโนโลยีอุตสาหกรรม มีจำนวนบทความที่ตีพิมพ์และเผยแพร่ในวารสารวิชาการระดับชาติและนานาชาติ จำนวน4..... บทความ 1.1 บทความวิจัยเรื่อง Technical Difficulties with Online Teaching Tools during the Coronavirus Pandemic : PNRU students' Perspective โดย ผศ.ดร.สถาพร ปกป้อง 1.2 บทความวิจัยเรื่อง The Development of the Production Model by Using the ARENA simulation Software : A Case Study of a Toy Factory in Thailand โดย อ.จิรวดี อินทกาญจน์ 1.3 บทความวิจัยเรื่อง การประเมินและคัดเลือกผู้ส่งมอบวัตถุดิบโดยการวิเคราะห์เชิงลำดับขั้น : กลุ่มวิสาหกิจ ชุมชนโซ่อุปทานขนมไทย จ.นครนายก โดย อ.จิรวดี อินทกาญจน์ 1.4 การพัฒนาเครื่องอบแห้งเส้นไหมแบบอัตโนมัติด้วยสมองกลฝังตัว โดย ผศ.ธเนศ ตั้งจิตเจริญเลิศ
ตัวชี้วัดที่ 26 จำนวนชุมชน/ท้องถิ่นที่ อว วน. เข้าไปช่วยพัฒนา	12 ชุมชน	1 ชุมชน x	26) จำนวนชุมชน/ท้องถิ่นที่ อววน. เข้าไปช่วยพัฒนา 1 ชุมชน ดังนี้ 1. คณะเทคโนโลยีอุตสาหกรรม มีชุมชน/ท้องถิ่นที่ อววน. เข้าไปช่วยพัฒนา จำนวน1..... ชุมชน ดังนี้ 1.1 สร้างและติดตั้งชุดสาธิตระบบผลิตก๊าซชีวภาพต้นแบบ เพื่อใช้ในการศึกษาวิจัยในโครงการนวัตกรรมการ ควบคุมก๊าซไฮโดรเจนซัลไฟด์ จากกระบวนการผลิตก๊าซชีวภาพ โดยเข้าไปช่วยพัฒนา จำนวน 1 ชุมชน คือ ฟาร์มสุกร มานพ 1 ต.ท่ามะนาว อ.ชัยบาดาล จ.ลพบุรี
กลยุทธ์ที่ 4 พัฒนากิจกรรมในศตวรรษที่ 21			
โครงการที่ 15 พัฒนากิจกรรมความรู้ ให้มีทักษะที่พึงประสงค์ในศตวรรษที่ 21 และคุณลักษณะ 4 ประการ			

ตารางที่ 25 (ต่อ) ผลการดำเนินงานของตัวชี้วัดตามประเด็นยุทธศาสตร์มหาวิทยาลัย ประจำปีงบประมาณ พ.ศ. 2565

หน่วย : ตัวชี้วัด

ยุทธศาสตร์มหาวิทยาลัย/เป้าประสงค์/ ตัวชี้วัดกลยุทธ์	ค่าเป้าหมาย	ผลการ ดำเนินงาน	ผลการดำเนินงานของตัวชี้วัด
ตัวชี้วัดที่ 27 จำนวนกิจกรรมพัฒนา นักศึกษาให้เกิดคุณลักษณะบัณฑิตใน ศตวรรษที่ 21	100 กิจกรรม	73 กิจกรรม x	<p>27) จำนวนกิจกรรมพัฒนานักศึกษาให้เกิดคุณลักษณะบัณฑิตในศตวรรษที่ 21 จำนวน ...73..... กิจกรรม</p> <p>1. คณะวิทยาการจัดการ ดำเนินการจัดกิจกรรมพัฒนานักศึกษา จำนวน 5 กิจกรรม</p> <p>1.1 กิจกรรมเตรียมความพร้อมนักศึกษาภาคคศ.พ.บ.ก่อนเข้าสู่สถานประกอบการวิชาชีพนิติศาสตร์</p> <p>1.2 กิจกรรมเตรียมความพร้อมนักศึกษาภาคปกติก่อนเข้าสู่สถานประกอบการนิติศาสตร์</p> <p>1.3 กิจกรรมการเตรียมความพร้อมการฝึกงานในสายงานบริการ (ONLINE) นักศึกษาได้รับความรู้ ได้รับประสบการณ์ นักศึกษามีบุคลิกภาพที่ดีในสายอาชีพของตน นักศึกษาได้มีโอกาสศึกษาปัญหาจากการทำงานและวิธีแก้ไขปัญหาจากประสบการณ์การทำงาน</p> <p>1.4 กิจกรรมอบรมภาษาอังกฤษเพื่อความเป็นเลิศในการประกอบวิชาชีพ ตามคุณลักษณะบัณฑิตในศตวรรษที่ 21</p> <p>1.5 กิจกรรมการทัศนศึกษาเก็บเส้นทางเพื่องานมัคคุเทศก์และฝึกอบรมการนำเที่ยว เส้นทางกรุงเทพมหานคร - นครปฐม-กาญจนบุรี</p> <p>2. คณะเทคโนโลยีอุตสาหกรรม ดำเนินการจัดกิจกรรม/เข้าร่วมประกวด จำนวน14..... กิจกรรม</p> <p>2.1 กิจกรรมรายงานความก้าวหน้าคชชินีพนธ์ วันที่ 27 พ.ย. 2564 มีนักศึกษาเข้าร่วม 13 คน จากเป้าหมาย 15 คน</p> <p>2.2 กิจกรรมอบรมชุดโรงงานอุตสาหกรรมจำลองพร้อมสื่อเพื่อฝึกอบรม วันที่ 16 - 24 ธ.ค. 2564 มีนักศึกษาเข้าร่วม 21 คน จากเป้าหมาย 25 คน</p> <p>2.3 กิจกรรมสัปดาห์เทคโนโลยีสารสนเทศ วันที่ 24 - 28 ม.ค. 2565 มีนักศึกษาเข้าร่วม 86 คน จากเป้าหมาย 86 คน</p> <p>2.4 เข้าร่วมประกวดโครงการวิจัยและนวัตกรรมด้านอุตสาหกรรมและสิ่งแวดล้อม วันที่ 13 - 16 ก.พ. 2565 มีนักศึกษาเข้าร่วม 4 คน จากเป้าหมาย 4 คน</p>

ตารางที่ 25 (ต่อ) ผลการดำเนินงานของตัวชี้วัดตามประเด็นยุทธศาสตร์มหาวิทยาลัย ประจำปีงบประมาณ พ.ศ. 2565

หน่วย : ตัวชี้วัด

ยุทธศาสตร์มหาวิทยาลัย/เป้าประสงค์/ ตัวชี้วัดกลยุทธ์	ค่าเป้าหมาย	ผลการดำเนินงาน	ผลการดำเนินงานของตัวชี้วัด
			<p>2.5 กิจกรรมการตรวจรับบ้านได้ด้วยตนเองได้ไม่ล่าช้า และกิจกรรมเตรียมความพร้อมอย่างไรให้ทำงานในยุควิกฤตการณ์โควิด วันที่ 27 ก.พ. และ 6 มี.ค. 2565 มีนักศึกษาเข้าร่วม 47 คน จากเป้าหมาย 60 คน</p> <p>2.6 กิจกรรมส่งเสริมความรักสามัคคี ความมีระเบียบ เข้าใจสิทธิหน้าที่ของตนเองและผู้อื่น วันที่ 6 มี.ค. 2565 มีนักศึกษาเข้าร่วม 14 คน จากเป้าหมาย 36 คน</p> <p>2.7 เข้าร่วมประกวดแข่งขันหุ่นยนต์ซีอาร์ยูโรบอทเกมส์ ระดับอุดมศึกษา วันที่ 9 มี.ค. 2565 มีนักศึกษาเข้าร่วม 8 คน จากเป้าหมาย 8 คน</p> <p>2.8 กิจกรรมเตรียมความพร้อมเพื่อก้าวสู่อาชีพและปัจฉิมนิเทศ วันที่ 17 มี.ค. 2565 มีนักศึกษาเข้าร่วม 34 คน จากเป้าหมาย 43 คน</p> <p>2.9 กิจกรรมสร้างเครือข่ายการแลกเปลี่ยนเรียนรู้กับมหาวิทยาลัยทั้งในและต่างประเทศ วันที่ 26 มี.ค. 2565 มีนักศึกษาเข้าร่วม 12 คน จากเป้าหมาย 13 คน</p> <p>2.10 กิจกรรมอบรมเปิดอาชีพเสริมสร้างรายได้ออนไลน์ขายของใน Shopee, Lazada, และ E-commerce Application วันที่ 30 มี.ค. 2565</p> <p>2.11 กิจกรรมอบรมเทคนิคการใช้เครื่องคิดเลขวิทยาศาสตร์ วันที่ 8 พ.ค. 2565</p> <p>2.12 กิจกรรมอบรมการเขียนแบบวิศวกรรมด้วยโปรแกรม SolidWorks เพื่อพัฒนาทักษะนักศึกษา วันที่ 23 – 26 พ.ค. 65</p> <p>2.13 เข้าร่วมการแข่งขันหุ่นยนต์ ส.ส.ท. PLC Competition ชิงแชมป์ประเทศไทย จ.ปทุมธานี วันที่ 28 – 29 พ.ค. 65</p> <p>2.14 กิจกรรมพัฒนาทักษะสารสนเทศและเทคโนโลยี (ปรับพื้นฐานสำหรับนักศึกษาใหม่) วันที่ 23 – 24 มิ.ย. 65</p> <p>3. กองทุนกิจกรรมนักศึกษาและการกีฬา มีกิจกรรมที่ดำเนินการทั้งสิ้น 41 กิจกรรม</p> <p>3.1 กิจกรรมสนับสนุนนักศึกษาด้านกิจการนักศึกษา/สนับสนุนด้านศิลปะวัฒนธรรม/สนับสนุนด้านความสามารถและถนัดของนักศึกษา/ส่งเสริมและสนับสนุนกิจกรรมของงานกิจการนักศึกษา</p>

ตารางที่ 25 (ต่อ) ผลการดำเนินงานของตัวชี้วัดตามประเด็นยุทธศาสตร์มหาวิทยาลัย ประจำปีงบประมาณ พ.ศ. 2565

หน่วย : ตัวชี้วัด

ยุทธศาสตร์มหาวิทยาลัย/เป้าประสงค์/ ตัวชี้วัดกลยุทธ์	ค่าเป้าหมาย	ผลการดำเนินงาน	ผลการดำเนินงานของตัวชี้วัด
			<p>3.2 กิจกรรมพัฒนาทักษะความรู้ ให้มีทักษะที่พึงประสงค์ในศตวรรษที่ 21 และคุณลักษณะ 4 ประการ คณะมนุษยศาสตร์และสังคมศาสตร์</p> <p>3.3 กิจกรรมกีฬามหาวิทยาลัยแห่งประเทศไทย/การเข้าร่วมแข่งขันกีฬากับหน่วยงานภายนอก/สนับสนุนกิจกรรมมหาวิทยาลัยราชภัฏกลุ่มภาคกลาง</p> <p>3.4 กิจกรรมอบรมและพัฒนาผู้นำนักศึกษาภาคปกติ และ ภาค กศ.พบ/สืบสานและพัฒนาผู้นำนักศึกษา ในโครงการพระราชดำริ /เปิดโลกกิจกรรม ชมรมด้านวิชาการ (ตัวหนอน สื่อสร้างสรรค์ เกาหลี คลับอิงลิช)/การประกวดทั้งภายในและภายนอกมหาวิทยาลัย/การเข้าร่วมเครือข่ายสมาพันธ์นิสิตองค์กรและสถานศึกษา/การผ่อนผันการเกณฑ์ทหารและวิชาทหาร (กองพัฒนานักศึกษา)</p> <p>3.5 กิจกรรมสนับสนุนและส่งเสริมการออกกำลังกาย</p> <p>3.6 กิจกรรมสนับสนุนส่งเสริมด้านการพัฒนาศักยภาพนักศึกษาด้านกิจการนักศึกษา /สนับสนุนส่งเสริมด้านจิตอาสา /การบริหารงานกิจการนักศึกษา</p> <p>3.7 กิจกรรมการยกเว้นค่าเล่าเรียนให้กับนักศึกษา นักกีฬา ในภาคเรียนที่ 2/2564 3/2564 และ 1/2565</p> <p>3.8 กิจกรรมส่งเสริมความเป็นเลิศในการแข่งขันแลกเปลี่ยนทั้งในระดับชาติและนานาชาติ คณะวิทยาศาสตร์และเทคโนโลยี (คณะวิทยาศาสตร์และเทคโนโลยี)</p> <p>3.9 กิจกรรมชุมนุมนักศึกษาคณะวิทยาศาสตร์และเทคโนโลยี (คณะวิทยาศาสตร์และเทคโนโลยี)</p> <p>3.10 กิจกรรมการแข่งขันกีฬาภายในมหาวิทยาลัยและกีฬาเครือข่ายคณะวิทยาศาสตร์และเทคโนโลยี (คณะวิทยาศาสตร์และเทคโนโลยี)</p> <p>3.11 กิจกรรมสร้างเครือข่ายศึกษาดูงาน คณะเทคโนโลยีอุตสาหกรรม</p> <p>3.12 กิจกรรมการอบรมทักษะการสร้างสื่อการเรียนรู้ online แก่นักศึกษาและศิษย์เก่า วิทยาลัยการฝึกหัดครู</p> <p>3.13 กิจกรรมเสริมสร้างทักษะด้านสื่อ เทคโนโลยี ทักษะชีวิตและอาชีพ</p> <p>3.14 กิจกรรมพัฒนาบุคลิกภาพของบัณฑิตที่พึงประสงค์ในศตวรรษที่ 21</p>

ตารางที่ 25 (ต่อ) ผลการดำเนินงานของตัวชี้วัดตามประเด็นยุทธศาสตร์มหาวิทยาลัย ประจำปีงบประมาณ พ.ศ. 2565

หน่วย : ตัวชี้วัด

ยุทธศาสตร์มหาวิทยาลัย/เป้าประสงค์/ ตัวชี้วัดกลยุทธ์	ค่าเป้าหมาย	ผลการดำเนินงาน	ผลการดำเนินงานของตัวชี้วัด
			<p>3.15 กิจกรรมส่งเสริมและสนับสนุนการขับเคลื่อนการมีส่วนร่วมของนักศึกษาในการพัฒนาและแก้ไขปัญหาชุมชน</p> <p>3.16 กิจกรรมส่งเสริม ความรักสามัคคี ความมีระเบียบ เข้าใจสิทธิหน้าที่ของตนเองและผู้อื่น</p> <p>3.17 กิจกรรมการเพิ่มทักษะการสื่อสารภาษาอังกฤษและฐานข้อมูลคอมพิวเตอร์ เพื่อการเรียนรู้ตลอดชีวิต</p> <p>3.18 กิจกรรมการอบรมพัฒนานักศึกษาตามคุณลักษณะที่พึงประสงค์ของผู้เรียนในศตวรรษที่ 21</p> <p>3.19 กิจกรรมการเพิ่มทักษะการเป็นผู้รับผิดชอบด้านพลังงาน</p> <p>3.20 กิจกรรมค่ายเรียนรู้และพัฒนาทักษะทางสถาปัตยกรรมและมัลติมีเดียสถาปัตยกรรม และ สร้างสื่อให้ความรู้ทางสถาปัตยกรรมและมัลติมีเดียสถาปัตยกรรมแก่เยาวชน</p> <p>3.21 กิจกรรมปฐมนิเทศ สานสัมพันธ์ น้อง-พี่ และคณาจารย์กิจกรรมที่ และ เตรียมความพร้อมเพื่อก้าวเข้าสู่อาชีพและปัจฉิมนิเทศ</p> <p>3.22 กิจกรรมชูตกิจกรรมนักศึกษา และ ชุมนุมคณะเทคโนโลยีอุตสาหกรรมเพื่อพัฒนาตนเอง ชุมชน และท้องถิ่น</p> <p>3.23 กิจกรรมไหว้ครู- ครอบครูช่าง และ เครือข่ายสถาบันอุดมศึกษาเพื่อพัฒนาศักยภาพ ด้านกิจการนักศึกษาและสืบสาน ศิลปวัฒนธรรมระดับชาติ</p> <p>3.24 กิจกรรมสนับสนุนการเข้าร่วมประกวด แข่งขัน เผยแพร่ผลงานของนักศึกษาในระดับชาติ นานาชาติ และชุมชนท้องถิ่น</p> <p>3.25 กิจกรรมส่งเสริมให้นักศึกษาคณะวิทยาศาสตร์และเทคโนโลยีร่วมสืบสาน และเผยแพร่ศิลปวัฒนธรรมไทย</p> <p>3.26 กิจกรรมส่งเสริมการทำบุญใส่บาตร ประเพณี ศิลปวัฒนธรรมและความเป็นไทย</p> <p>3.27 กิจกรรมการบริหารจัดหาอุปกรณ์ วัสดุและสิ่งอำนวยความสะดวกการเรียนรู้เพื่อใช้ประโยชน์ร่วมกัน</p> <p>3.28 กิจกรรมศึกษาดูงานตามปรัชญาเศรษฐกิจพอเพียง เพื่อพัฒนาผู้นำนักศึกษา</p> <p>3.29 กิจกรรมการพัฒนาศักยภาพของนักศึกษาสู่ความเป็นเลิศ (ในการประกอบอาชีพ)</p> <p>3.30 กิจกรรมสนับสนุนระบบบริหารจัดการเพื่อสนับสนุนการจัดกิจกรรมนักศึกษา คณะวิทยาการจัดการ</p> <p>3.31 กิจกรรมพัฒนาทักษะในศตวรรษที่ 21 ด้วยกิจกรรมพิเศษนอกหลักสูตร/ชุมนุม วิทยาลัยการฝึกหัดครู</p>

ตารางที่ 25 (ต่อ) ผลการดำเนินงานของตัวชี้วัดตามประเด็นยุทธศาสตร์มหาวิทยาลัย ประจำปีงบประมาณ พ.ศ. 2565

หน่วย : ตัวชี้วัด

ยุทธศาสตร์มหาวิทยาลัย/เป้าประสงค์/ ตัวชี้วัดกลยุทธ์	ค่าเป้าหมาย	ผลการดำเนินงาน	ผลการดำเนินงานของตัวชี้วัด
			<p>3.32 กิจกรรมการปฐมนิเทศนักศึกษา/พี่พาน้องชมแหล่งเรียนรู้/เติมใจให้กันสายสัมพันธ์น้องพี่</p> <p>3.33 กิจกรรมการสนับสนุนการพัฒนาศักยภาพนักศึกษาในศตวรรษที่ 21 วิทยาลัยการฝึกหัดครู</p> <p>3.34 กิจกรรมการอำนวยการรักษา สืบสานและเผยแพร่ศิลปะและวัฒนธรรม วิทยาลัยการฝึกหัดครู</p> <p>3.35 กิจกรรมการแลกเปลี่ยนเรียนรู้ด้านศิลปะวัฒนธรรม กิจกรรม ด้านศิลปะและวัฒนธรรม</p> <p>3.36 กิจกรรมปัจฉิมนิเทศ และเตรียมความพร้อมก่อนการทำงาน</p> <p>3.37 กิจกรรมเสริมสร้างและกระตุ้นการตระหนักรู้ด้านคุณธรรมจริยธรรมและการมีส่วนร่วมของผู้ประกอบวิชาชีพที่มีความรับผิดชอบต่อสังคมและประเทศชาติ</p> <p>3.38 กิจกรรมการเตรียมความพร้อมสำหรับการเข้าสู่งานธุรกิจสายการบินในสถานการณ์โควิด 19</p> <p>3.39 กิจกรรมพัฒนาทักษะวิชาชีพทางธุรกิจและการแข่งขันประกวดธุรกิจ</p> <p>3.40 กิจกรรมการอบรมทักษะการสร้างสื่อการเรียนรู้ online แก่นักศึกษาและศิษย์เก่า วิทยาลัยการฝึกหัดครู</p> <p>3.41 กิจกรรมการแลกเปลี่ยนเรียนรู้และสร้างเครือข่าย เพื่อพัฒนาคุณภาพนักศึกษาและคุณภาพการศึกษา (ภาคปกติ)</p> <p>4. คณะวิทยาศาสตร์และเทคโนโลยี ดำเนินการจัดกิจกรรมพัฒนานักศึกษา จำนวน 13 กิจกรรม</p> <p>4.1 กิจกรรมฝึกประสบการณ์วิชาชีพเคมี</p> <p>4.2 กิจกรรมฝึกประสบการณ์วิชาชีพการแพทย์แผนไทยประยุกต์</p> <p>4.3 กิจกรรมฝึกประสบการณ์วิชาชีพวิทยาศาสตร์และเทคโนโลยีสิ่งแวดล้อม</p> <p>4.4 กิจกรรมอบรมเทคนิคการประยุกต์ใช้ 3D</p> <p>4.5 กิจกรรมสัมมนาวิชาการสิ่งแวดล้อม</p> <p>4.6 กิจกรรมสัมมนาวิชาการฝึกประสบการณ์วิชาชีพสิ่งแวดล้อม</p> <p>4.7 กิจกรรมพัฒนาทักษะนักศึกษาสาขาวิชาวิทยาศาสตร์</p> <p>4.8 กิจกรรมพัฒนานักศึกษาสาขาวิชาการจัดการเทคโนโลยีการเกษตรสมัยใหม่</p>

ตารางที่ 25 (ต่อ) ผลการดำเนินงานของตัวชี้วัดตามประเด็นยุทธศาสตร์มหาวิทยาลัย ประจำปีงบประมาณ พ.ศ. 2565

หน่วย : ตัวชี้วัด

ยุทธศาสตร์มหาวิทยาลัย/เป้าประสงค์/ ตัวชี้วัดกลยุทธ์	ค่าเป้าหมาย	ผลการดำเนินงาน	ผลการดำเนินงานของตัวชี้วัด
			4.9 กิจกรรมพัฒนานักศึกษาด้านวิชาชีพเกษตรศาสตร์ 4.10 กิจกรรมปฎิบัติงานพิเศษด้านศึกษาด้านวิชาชีพเทคโนโลยีการจัดการสุขภาพ 4.11 กิจกรรมพัฒนานักศึกษาด้านวิชาชีพวิทยาศาสตร์เครื่องสำอาง 4.12 กิจกรรมเปิดโลกทัศน์การแพทย์แผนไทยประยุกต์ 4.13 กิจกรรมส่งเสริมสุขภาพด้วยศาสตร์การแพทย์แผนไทยประยุกต์
ตัวชี้วัดที่ 28 ร้อยละการได้งานทำ หรือทำงานตรงสาขา ประกอบอาชีพอิสระทั้งตามภูมิสำเนาและนอกภูมิสำเนาของบัณฑิตภายในระยะเวลา 1 ปี	ร้อยละ 70	- ✘	28) ร้อยละการได้งานทำ หรือทำงานตรงสาขา ประกอบอาชีพอิสระทั้งตามภูมิสำเนาและนอกภูมิสำเนาของบัณฑิตภายในระยะเวลา 1 ปี ร้อยละ - (รอผลการดำเนินงาน จากรายงานประกันคุณภาพการศึกษา ในเดือน กรกฎาคม 2565)
ตัวชี้วัดที่ 29 ร้อยละของจำนวนนักศึกษาที่ได้รับการพัฒนาทักษะความรู้ ให้มีทักษะที่พึงประสงค์ในศตวรรษที่ 21 และคุณลักษณะ 4 ประการ	ร้อยละ 70	ร้อยละ 11.56 ✘	29) ร้อยละของจำนวนนักศึกษาที่ได้รับการพัฒนาทักษะความรู้ ให้มีทักษะที่พึงประสงค์ในศตวรรษที่ 21 และคุณลักษณะ 4 ประการ ร้อยละ11.56..... (จำนวนนักศึกษา ปีการศึกษา 2565 ทั้งสิ้น 9,366 คน นักศึกษาเข้าร่วมกิจกรรม 1,083 คน)จำนวน 1. คณะวิทยาการจัดการ จัดกิจกรรมพัฒนานักศึกษา ให้มีทักษะที่พึงประสงค์ในศตวรรษที่ 21 และคุณลักษณะ 4 ประการ ร้อยละ40.06..... (ข้อมูลนักศึกษาจำนวนทั้งสิ้น 2,541 คน ได้รับการพัฒนา จำนวน 1,018 คน) 1.1 กิจกรรม นำเสนอผลงานนักศึกษาภาค กศ.พ.ด้านนิเทศศาสตร์" อาจารย์นักศึกษาด้านนิเทศศาสตร์ ภาค กศ.พ. ไตรมาส 2 ชั้นปีที่ 4 จำนวน 28 คน นักศึกษามีความพร้อมในการเข้าสู่สถานประกอบการ 1.2 กิจกรรมการเสริมสร้างและพัฒนาทักษะการเรียนรู้ด้วยตนเอง นักศึกษาชั้นปีที่ 4, 3, 2 และ 1 เข้าร่วมกิจกรรม จำนวน 30 คน นักศึกษาได้เรียนรู้เกี่ยวกับนวัตกรรมทางธุรกิจการค้าสมัยใหม่ และการทำธุรกิจ Startup 1.3 กิจกรรมสัมมนาเชิงปฏิบัติการการสื่อสารอย่างสร้างสรรค์เพื่อเปลี่ยนแปลงสังคม มีนักศึกษาด้านนิเทศศาสตร์ ภาค กศ.พ. ชั้นปีที่ 1-4 เข้าร่วมจำนวน 22 คน คิดเป็นร้อยละ 44 นักศึกษาด้านนิเทศศาสตร์ ภาค กศ.พ. ทุกคนมีความเป็นมืออาชีพ สามารถแข่งขันในตลาดแรงงานได้

ตารางที่ 25 (ต่อ) ผลการดำเนินงานของตัวชี้วัดตามประเด็นยุทธศาสตร์มหาวิทยาลัย ประจำปีงบประมาณ พ.ศ. 2565

หน่วย : ตัวชี้วัด

ยุทธศาสตร์มหาวิทยาลัย/เป้าประสงค์/ ตัวชี้วัดกลยุทธ์	คำเป้าหมาย	ผลการดำเนินงาน	ผลการดำเนินงานของตัวชี้วัด
			<p>1.4 กิจกรรมห้องเรียนสาธารณะเพื่อพัฒนาทักษะและคุณธรรมจริยธรรมของนักสื่อสารร่วมสมัย นักศึกษาสาขาวิชา นิเทศศาสตร์ ภาคปกติ ชั้นปีที่ 2 เข้าร่วมกิจกรรม 1.นักศึกษามีจิตสำนึกสาธารณะ คุณธรรมและจริยธรรม 2.นักศึกษาเป็นนักสื่อสารที่ดี มีคุณธรรมและจริยธรรม</p> <p>1.5 กิจกรรมเสริมสร้างทักษะวิชาชีพด้านการโรงแรม การพัฒนาเทคนิคในการปฏิบัติงาน มีผู้เข้าร่วมกิจกรรม จำนวน 91 คน นักศึกษาทุกคนมีส่วนร่วมในการทำกิจกรรม</p> <p>1.6 กิจกรรมเตรียมความพร้อมก่อนสำเร็จการศึกษา นักศึกษาทุกชั้นปีที่มีความสนใจเข้าร่วมกิจกรรม 65 คน มีความพร้อมตามคุณลักษณะบัณฑิตที่พึงประสงค์ในศตวรรษที่ 21</p> <p>1.7 กิจกรรมประกวดผลงานนัก HR ในการสร้างสื่อการเรียนรู้เพื่อพัฒนาทักษะที่พึงประสงค์ นักศึกษาทุกชั้นปีที่มีความสนใจเข้าร่วมกิจกรรมไม่น้อยกว่า 35 คน ระดับความพึงพอใจของผู้เข้าร่วมกิจกรรม อยู่ในระดับดีขึ้นไป</p> <p>1.8 กิจกรรมฝึกอบรมหลักสูตรระยะสั้นด้านเทคโนโลยีสารสนเทศ จำนวนนักศึกษาที่เข้าร่วมจำนวน 15 คน "1.ระดับความพึงพอใจของผู้เข้าร่วมกิจกรรม 2.ผลการประเมินคุณลักษณะบัณฑิตที่พึงประสงค์ตามเกณฑ์ สกอ." อยู่ในระดับดีขึ้นไป</p> <p>1.9 กิจกรรมนำเสนอผลงานนักศึกษาภาคศ.พ.ด้านนิเทศศาสตร์ อาจารย์นักศึกษานักศึกษาสาขาวิชานิเทศศาสตร์ ภาค กศ.พ. ไตรมาส 2 ชั้นปีที่ 4 จำนวน 28 คน นักศึกษามีความพร้อมในการเข้าสู่สถานประกอบการ</p> <p>1.10 กิจกรรมสัมมนาเชิงปฏิบัติการการสื่อสารโดยใช้นวัตกรรม ผู้เข้าร่วม1. นักศึกษาสาขาวิชานิเทศศาสตร์ ภาค กศ.พ.จำนวน 19 คน เข้าร่วมโครงการ คณาจารย์และบุคลากรในมหาวิทยาลัย จำนวน 3 คน เข้าร่วมโครงการ ผลการดำเนินงาน นักศึกษาสามารถและปฏิบัติในการใช้นวัตกรรมอย่างสร้างสรรค์ได้ สามารถเป็นมืออาชีพและมีขีดความสามารถในการแข่งขันในตลาดแรงงานได้ การจัดการเรียนการสอนของสาขาวิชานิเทศศาสตร์มีความทันสมัย สอดคล้องกับความต้องการตามบริบทในสังคม และการพัฒนาตามยุทธศาสตร์ของมหาวิทยาลัย</p> <p>1.11 กิจกรรมพัฒนาทักษะด้านการตลาดออนไลน์ (กศ.พ) ผู้เข้าร่วมโครงการนักศึกษา จำนวน 33 คน ผลการดำเนินงานได้รับความรู้ความเข้าใจในระดับดี</p>

ตารางที่ 25 (ต่อ) ผลการดำเนินงานของตัวชี้วัดตามประเด็นยุทธศาสตร์มหาวิทยาลัย ประจำปีงบประมาณ พ.ศ. 2565

หน่วย : ตัวชี้วัด

ยุทธศาสตร์มหาวิทยาลัย/เป้าประสงค์/ ตัวชี้วัดกลยุทธ์	ค่าเป้าหมาย	ผลการดำเนินงาน	ผลการดำเนินงานของตัวชี้วัด
			<p>1.12 กิจกรรมพัฒนาทักษะด้านการตลาดออนไลน์ (กศ.พบ) ผู้เข้าร่วมนักศึกษาชั้นปีที่ 1-3 จำนวน 33 คน ผลการดำเนินงานผู้เข้าร่วมความรู้ความเข้าใจในระดับดี</p> <p>1.13 กิจกรรมพัฒนาทักษะความคิดที่หลากหลาย การใช้เทคโนโลยีสารสนเทศ การทำงานเป็นทีม เป็นผู้นำและจิตอาสา นักศึกษาทุกชั้นปีที่มีความสนใจเข้าร่วมกิจกรรม 24 คน ผลการดำเนินงาน ผู้เข้าร่วมมีความพร้อมตามคุณลักษณะบัณฑิตที่พึงประสงค์ในศตวรรษที่ 21 ได้นำความรู้ไปปรับใช้ในการทำงาน</p> <p>1.14 กิจกรรมพัฒนาทักษะสมัยใหม่ด้านการตลาด (กศ.พบ.) ผู้เข้าร่วมนักศึกษาชั้นปีที่ 1-3 จำนวน 33 คน ผลการดำเนินงานผู้เข้าร่วมความรู้ความเข้าใจในระดับดี</p> <p>1.15 กิจกรรมพัฒนาทักษะสมัยใหม่ด้านการตลาด (กศ.พบ.) ผู้เข้าร่วมนักศึกษาชั้นปีที่ 1-3 จำนวน 33 คน ผลการดำเนินงานผู้เข้าร่วมความรู้ความเข้าใจในระดับดี</p> <p>1.16 กิจกรรมอบรมเชิงปฏิบัติการนักสื่อสารมวลชนรุ่นใหม่สืบสานศิลปวัฒนธรรมไทยใส่ใจจริยธรรม ผู้เข้าร่วมนักศึกษาสาขาวิชานิติศาสตร์ ภาค กศ.พบ. ชั้นปีที่ 1-4 จำนวน 41 คน และคณาจารย์สาขาวิชานิติศาสตร์ จำนวน 6 คน ผลการดำเนินงานนักศึกษามีความรู้ความเข้าใจเพิ่มขึ้น สามารถนำความรู้ความเข้าใจที่ได้รับจากการอบรมไปประยุกต์ใช้ในการทำงานและผลิตสื่อได้จริง</p> <p>1.17 กิจกรรมอบรมเชิงปฏิบัติการเทคนิคการนำเสนอผลงานผ่านสื่อดิจิทัล นักศึกษาสาขาวิชานิติศาสตร์ ภาค กศ.พบ ชั้นปีที่ 1-4 คน รวมทั้งหมด 30 คน ผลการดำเนินงานนักศึกษาสามารถใช้โปรแกรม CANVA ในการออกแบบและสร้างสรรค์ประเภทต่างๆได้จริง</p> <p>1.18 กิจกรรมศึกษาดูงานตามปรัชญาเศรษฐกิจพอเพียง เพื่อพัฒนาผู้นำนักศึกษา (ภาค กศ.พบ.) ผู้เข้าร่วมกิจกรรม 53 คน ผลการดำเนินงานค่าเฉลี่ยความพึงพอใจ 4.36 อยู่ในระดับดี</p> <p>1.19 กิจกรรมเสริมสร้างและกระตุ้นการตระหนักรู้ด้านคุณธรรม จริยธรรม และการมีส่วนร่วม วัดดงละคร อ.เมือง จ. นครนายก ผู้เข้าร่วมนักศึกษาทุกชั้นปีจำนวน 22 คน ผลการดำเนินงานนักศึกษาทุกคนมีความพึงพอใจในกิจกรรม และถ้าจัดกิจกรรมในรูปแบบที่คล้ายกันอีกก็สนใจจะเข้าร่วม</p>

ตารางที่ 25 (ต่อ) ผลการดำเนินงานของตัวชี้วัดตามประเด็นยุทธศาสตร์มหาวิทยาลัย ประจำปีงบประมาณ พ.ศ. 2565

หน่วย : ตัวชี้วัด

ยุทธศาสตร์มหาวิทยาลัย/เป้าประสงค์/ ตัวชี้วัดกลยุทธ์	ค่าเป้าหมาย	ผลการดำเนินงาน	ผลการดำเนินงานของตัวชี้วัด
			<p>1.20 กิจกรรมนำเสนอผลงานนักศึกษาภาคกศ.พ.ด้านนิเทศศาสตร์ หัวข้อ การนำเสนอผลงานบัตรคำศัพท์ภาษาอังกฤษเพื่องานนิเทศศาสตร์ ผู้ร่วมโครงการนักศึกษาสาขาวิชานิเทศศาสตร์ ภาค กศ.พ. ชั้นปีที่ 2-4 จำนวน 20 คน ผลการดำเนินงานนักศึกษามีความเป็นมืออาชีพและสามารถแข่งขันในตลาดแรงงาน</p> <p>1.21 กิจกรรมฝึกประสบการณ์วิชาชีพ (กศ.พ.) “ธรรมะกับการเริ่มต้นชีวิตการทำงาน” นักศึกษาภาค กศ.พ. เข้าร่วมร้อยละ 100 การให้ความร่วมมือตอบแบบสอบถาม และข้อคำถามในช่วงเวลาของกิจกรรม</p> <p>1.22 กิจกรรมการเตรียมความพร้อมก่อนเข้าศึกษาในหลักสูตรบัญชีบัณฑิต ผู้เข้าร่วมนักศึกษาใหม่ ชั้นปีที่ 1 ภาคปกติ หลักสูตรบัญชีบัณฑิต (รหัส 65) 60 คน ผลการดำเนินงานนักศึกษาชั้นปีที่ 1 ที่เข้าร่วมกิจกรรมได้ผ่านการเรียนปรับพื้นฐานทางวิชาชีพบัญชีครบตามเนื้อหาที่กำหนด</p> <p>1.23 กิจกรรมเตรียมฝึกประสบการณ์วิชาชีพ “พัฒนาทักษะสื่อการเรียนรู้ในงานการตลาด” ผู้เข้าร่วมนักศึกษาวิชาเตรียมฝึกประสบการณ์วิชาชีพ สาขาการตลาด รุ่นที่ 62 จำนวน 41 คน นักศึกษาเข้าร่วม 100% ผลการดำเนินงานนักศึกษาเข้าในเรื่องของสื่อในงานการตลาด</p> <p>1.24 กิจกรรมการพัฒนาทักษะบัณฑิตตามคุณสมบัติบุคลากรวิชาชีพการท่องเที่ยวอาเซียนด้านการท่องเที่ยวและโรงแรมเพื่อการพัฒนาทักษะการเรียนรู้ในศตวรรษที่ 21 มีผู้เข้าร่วมกิจกรรม 23 คน ผลการดำเนินงาน</p> <p>1.25 กิจกรรมเตรียมความพร้อมนักศึกษาภาคกศ.พ.ก่อนเข้าสู่สถานประกอบการวิชาชีพนิเทศศาสตร์ ผลการดำเนินงานนักศึกษามีความพร้อมในการเข้าสู่สถานประกอบการ การมีบัณฑิตที่มีคุณภาพเข้าสู่ตลาดแรงงานมีทักษะที่ตอบสนองความต้องการของตลาด แรงงาน มีทักษะที่ตอบสนองความต้องการของตลาดแรงงาน</p> <p>1.26 กิจกรรมการปฐมนิเทศนักศึกษาใหม่สาขาวิชาการท่องเที่ยวและการโรงแรม (ภาคปกติ) มีผู้ร่วมกิจกรรมร้อยละ 60 คน ผลการดำเนินงานความพึงพอใจอยู่ในระดับ 4.12</p> <p>1.27 กิจกรรมเตรียมความพร้อมเพื่อรองรับการเรียนรู้แบบบูรณาการการเรียนรู้กับการทำงาน (WIL:Work Integrated Learning) ผู้เข้าร่วมนักศึกษาเข้าร่วมโครงการปี 1-4 ทั้งหมด 41 คน ผลการดำเนินงานนักศึกษาสามารถนำองค์ความรู้ที่ได้รับมาปรับใช้ในการทำงานได้</p>

ตารางที่ 25 (ต่อ) ผลการดำเนินงานของตัวชี้วัดตามประเด็นยุทธศาสตร์มหาวิทยาลัย ประจำปีงบประมาณ พ.ศ. 2565

หน่วย : ตัวชี้วัด

ยุทธศาสตร์มหาวิทยาลัย/เป้าประสงค์/ ตัวชี้วัดกลยุทธ์	ค่าเป้าหมาย	ผลการดำเนินงาน	ผลการดำเนินงานของตัวชี้วัด
			<p>1.28 กิจกรรมการพัฒนาตนเองทางด้านคุณธรรม จริยธรรมไปประยุกต์ใช้ในการดำรงชีวิตและประกอบอาชีพ ผู้เข้าร่วมนักศึกษาบริหารธุรกิจมหาบัณฑิต จำนวน 10 คน ผลการดำเนินงานนักศึกษามีโอกาสในการพัฒนาตนเองด้านคุณธรรม จริยธรรม นักศึกษาได้แนวคิดในการพัฒนาตน</p> <p>2. คณะเทคโนโลยีอุตสาหกรรม ดำเนินการจัดกิจกรรม โดยมีนักศึกษาทั้งสิ้น จำนวน1,281..... คน นักศึกษาเข้าร่วมกิจกรรม จำนวน.....65..... คิดเป็นร้อยละ5.07..... ของผู้เข้าร่วมกิจกรรม</p> <p>2.1 กิจกรรมบริการวิชาการในหัวข้อ EIA คืออะไร ทำไมงานก่อสร้างต้องมี EIA วันที่ 31 มี.ค. 2565 นักศึกษาเข้าร่วม 16 คน จากเป้าหมาย 10 คน</p> <p>2.2 กิจกรรมเสริมสร้างทักษะด้านสื่อ เทคโนโลยี ทักษะชีวิตและอาชีพ วันที่ 15 – 16 มิ.ย. 2565 นักศึกษาเข้าร่วม 25 คน จากเป้าหมาย 30 คน</p> <p>2.3 กิจกรรมสร้างเครือข่ายศึกษาดูงานการทำงานในยุคดิจิทัลและสารสนเทศ วันที่ 22 มิ.ย. 2565 นักศึกษาเข้าร่วม 25 คน จากเป้าหมาย 25 คน</p>
โครงการที่ 17 พัฒนาสมรรถนะภาษาอังกฤษ			
ตัวชี้วัดที่ 30 ร้อยละความสามารถ นักศึกษาครูชั้นปี 4 สาขาวิชาภาษาอังกฤษ ผ่านเกณฑ์มาตรฐานความสามารถภาษา อังกฤษ TOEIC (450) CEFR ไม่น้อยกว่า ระดับ B2	ร้อยละ 50	ร้อยละ 60.82 ✓	<p>30) ร้อยละความสามารถนักศึกษาครูชั้นปี 4 สาขาวิชาภาษาอังกฤษผ่านเกณฑ์มาตรฐานความสามารถภาษา อังกฤษ TOEIC (450) CEFR ไม่น้อยกว่า ระดับ B2 ร้อยละ .60.82.....</p> <p>1. วิทยาลัยการฝึกหัดครู (ยังไม่สามารถจัดสอบ TOEIC ได้ เนื่องจากสถานการณ์การแพร่ระบาดของโควิด 19 แต่ทางคณะกรรมการดำเนินการจัดสอบวัดความรู้หลังการอบรม พบว่านักศึกษาร้อยละ 60.82 ผ่านเกณฑ์ที่กำหนดไว้)</p> <p>2. คณะวิทยาศาสตร์และเทคโนโลยี ดำเนินการจัดกิจกรรมพัฒนาความรู้และทักษะด้านภาษาอังกฤษแก่นักศึกษา เพื่อเตรียมความพร้อมในการสอบตามมาตรฐาน CEFR</p> <p>สำหรับการสอบในครั้งนี้ คณะวิทยาศาสตร์และเทคโนโลยี มหาวิทยาลัยราชภัฏพระนครได้เปิดให้นักศึกษาชั้นปีสุดท้าย ที่คาดว่าจะสำเร็จการศึกษาในปีการศึกษา 2564 ลงทะเบียนสอบผ่านระบบออนไลน์ ส่วนการสอบวัดความรู้ทางภาษาอังกฤษในครั้งนี้ ได้ใช้ข้อสอบตามมาตรฐาน Common European Framework โดยจัดการสอบแบบใช้ชุด</p>

ตารางที่ 25 (ต่อ) ผลการดำเนินงานของตัวชี้วัดตามประเด็นยุทธศาสตร์มหาวิทยาลัย ประจำปีงบประมาณ พ.ศ. 2565

หน่วย : ตัวชี้วัด

ยุทธศาสตร์มหาวิทยาลัย/เป้าประสงค์/ ตัวชี้วัดกลยุทธ์	ค่าเป้าหมาย	ผลการดำเนินงาน	ผลการดำเนินงานของตัวชี้วัด
			<p>ข้อสอบภาษาอังกฤษออนไลน์ (English Discoveries Placement Test) โดยเทียบเคียงระดับตามกรอบมาตรฐาน CEFR (Common European Framework of Reference) โดยแบ่งข้อสอบเป็น 2 ส่วนๆ ละ ประมาณ 20 ข้อ ในการตอบคำถาม มี 3 รูปแบบ คือ เลือกคำตอบไปเติมในช่องว่าง (Drag and Drop) เลือกจากคำตอบที่มีอยู่ใน List (Drop Down) และคำตอบมีตัวเลือกหลายตัว (Multi choice) โดยชุดข้อสอบจะปรับความยากง่าย ตามความสามารถของแต่ละคนในแต่ละส่วน ซึ่งประกอบด้วย การอ่านเพื่อจับใจความ(Reading Comprehension) การฟังจากสถานการณ์ต่างๆ จากวีดิทัศน์ (Listening Comprehension) และการใช้ไวยากรณ์ (Grammar) สำหรับกลุ่มเป้าหมายในการดำเนินโครงการดังกล่าว ได้แก่ นักศึกษาชั้นปีสุดท้าย ทุกหลักสูตรสาขาวิชาที่คาดว่าจะสำเร็จการศึกษาในปีการศึกษา 2564 จำนวน 301 คน ซึ่งจากการดำเนินโครงการมีผู้เข้าร่วม โครงการทั้งสิ้น 150 คน พบว่า ระดับผลการสอบของนักศึกษาชั้นปีสุดท้ายที่เข้าสอบได้ระดับ 14ดับ A2 (Basic User) หรือคิดเป็นร้อยละ 1.3 ของจำนวนผู้เข้าสอบทั้งหมด เนื่องจากนักศึกษาสนใจเข้าร่วมโครงการแต่เข้าทดสอบน้อยทำให้ผลจำนวนนักศึกษาที่ผ่านเกณฑ์คิดเป็นเปอร์เซ็นต์ได้เพียง 1.3 %</p>
<p>ตัวชี้วัดที่ 31 ร้อยละนักศึกษาชั้นปีที่ 4 มีความสามารถทางภาษาอังกฤษ CEFR ไม่น้อยกว่า ระดับ B1</p>	<p>ร้อยละ 25</p>	<p>ร้อยละ 25 ✓</p>	<p>31) ร้อยละนักศึกษาชั้นปีที่ 4 มีความสามารถทางภาษาอังกฤษ CEFR ไม่น้อยกว่า ระดับ B1 ร้อยละ 25</p> <p>1. คณะมนุษยศาสตร์และสังคมศาสตร์ ได้ดำเนินการ 2 กิจกรรม ได้แก่</p> <p>1.1 กิจกรรมการอบรมเชิงปฏิบัติการพัฒนาสมรรถนะด้านการสอบภาษาอังกฤษที่เป็นมาตรฐานสากลเพื่อเตรียมความพร้อมสู่โลกแห่งการทำงาน เมื่อวันที่ 17 กุมภาพันธ์ 2565 โดยมีผลการดำเนินงานดังนี้</p> <p>- นักศึกษาชั้นปีที่ 4 มีความสามารถทางภาษาอังกฤษ ตามกรอบมาตรฐาน CEFR ไม่น้อยกว่า ระดับ B1 จากจำนวนผู้เข้าสอบ 471 คน ต้องมีผู้สอบได้ระดับไม่น้อยกว่า B1 คือ จำนวน 117 คน หรือคิดเป็นร้อยละ 25</p> <p>จากผลการสอบพบว่า นักศึกษาชั้นปีที่ 4 จำนวน 107 คน หรือคิดเป็นร้อยละ 23 สามารถทำข้อสอบได้ระดับไม่ต่ำกว่า B1 ซึ่งมีความใกล้เคียงกับตัวชี้วัดความสำเร็จของโครงการในครั้งนี้</p> <p>1.2 กิจกรรมโครงการอบรมเชิงปฏิบัติการพัฒนาทักษะภาษาอังกฤษเพื่อการสื่อสารสำหรับนักเรียน กศน. เขตคลองสามวา กรุงเทพมหานคร (BE English Camp) โดยมีนักศึกษาชั้นปีที่ 4 ภาค กศ.พ. เข้าร่วมกิจกรรม 26 คน ร่วมกับ</p>

ตารางที่ 25 (ต่อ) ผลการดำเนินงานของตัวชี้วัดตามประเด็นยุทธศาสตร์มหาวิทยาลัย ประจำปีงบประมาณ พ.ศ. 2565

หน่วย : ตัวชี้วัด

ยุทธศาสตร์มหาวิทยาลัย/เป้าประสงค์/ ตัวชี้วัดกลยุทธ์	ค่าเป้าหมาย	ผลการ ดำเนินงาน	ผลการดำเนินงานของตัวชี้วัด
			นักเรียน กศน. ศูนย์ส่งเสริมการศึกษานอกระบบและศึกษาตามอัธยาศัย (กศน.) เขตคลองสามวา โดยมี ผู้เข้าร่วมกิจกรรม มากกว่าร้อยละ 80 2. วิทยาลัยการฝึกหัดครู (ยังไม่สามารถจัดสอบ TOEIC ได้ เนื่องจากสถานการณ์การแพร่ระบาดของโควิด 19 แต่ทาง คณะกรรมการดำเนินการจัดสอบวัดความรู้หลังการอบรม พบว่านักศึกษาร้อยละ 60.82 ผ่านเกณฑ์ที่กำหนดไว้)
ตัวชี้วัดที่ 32 ร้อยละของนักศึกษาครูที่ ได้รับการพัฒนาด้านภาษาอังกฤษ	ร้อยละ 25	- x	32) ร้อยละของนักศึกษาครูที่ได้รับการพัฒนาด้านภาษาอังกฤษ ร้อยละ
กลยุทธ์ที่ 5 มีการประกันคุณภาพการศึกษา ทุกมิติ			
โครงการที่ 18 พัฒนาระบบประกันคุณภาพการศึกษาสู่ความเป็นเลิศ			
ตัวชี้วัดที่ 33 ผลการประเมินสมรรถนะของ บัณฑิตโดยสถานประกอบการผู้ใช้บัณฑิต	มากกว่า ระดับ 3.51	- x	33) ผลการประเมินสมรรถนะของบัณฑิตโดยสถานประกอบการผู้ใช้บัณฑิต ระดับ
ตัวชี้วัดที่ 34 มีฐานข้อมูลศิษย์เก่าและจัด กิจกรรมสัมพันธ์เพื่อขยายเครือข่ายและ ปรับปรุงฐานข้อมูลอย่างสม่ำเสมอ	5 ฐานข้อมูล	7 ฐานข้อมูล ✓	34) มีฐานข้อมูลศิษย์เก่าและจัดกิจกรรมสัมพันธ์เพื่อขยายเครือข่ายและปรับปรุงฐานข้อมูลอย่างสม่ำเสมอ จำนวน7..... ฐานข้อมูล ได้แก่ 1. ฐานข้อมูลศิษย์เก่ามหาวิทยาลัยราชภัฏพระนคร กองพัฒนานักศึกษา 2. ฐานข้อมูลศิษย์เก่าคณะวิทยาศาสตร์และเทคโนโลยี 3. ฐานข้อมูลศิษย์เก่าวิทยาลัยการฝึกหัดครู 4. ฐานข้อมูลศิษย์เก่าคณะวิทยาการจัดการ 5. ฐานข้อมูลศิษย์เก่าคณะมนุษยศาสตร์และสังคมศาสตร์ 6. ฐานข้อมูลศิษย์เก่าคณะเทคโนโลยีอุตสาหกรรม 7. ฐานข้อมูลสมาคมศิษย์เก่า มหาวิทยาลัยราชภัฏพระนคร

ตารางที่ 25 (ต่อ) ผลการดำเนินงานของตัวชี้วัดตามประเด็นยุทธศาสตร์มหาวิทยาลัย ประจำปีงบประมาณ พ.ศ. 2565

หน่วย : ตัวชี้วัด

ยุทธศาสตร์มหาวิทยาลัย/เป้าประสงค์/ ตัวชี้วัดกลยุทธ์	ค่าเป้าหมาย	ผลการ ดำเนินงาน	ผลการดำเนินงานของตัวชี้วัด
ตัวชี้วัดที่ 35 ผลการประเมินคุณภาพของมหาวิทยาลัยตามเกณฑ์การประกันคุณภาพการศึกษา	ไม่ต่ำกว่า 4.0 คะแนน	- x	35) ผลการประเมินคุณภาพของมหาวิทยาลัยตามเกณฑ์การประกันคุณภาพการศึกษา ระดับ คะแนน - ดำเนินการประเมิน ในเดือนกันยายน 2565
ตัวชี้วัดที่ 36 ผลการประเมินคุณธรรมและความโปร่งใส (ITA)	ไม่ต่ำกว่า 4.0 คะแนน	- x	36) ผลการประเมินคุณธรรมและความโปร่งใส (ITA) ระดับ คะแนน - รายงานผลการดำเนินการประเมิน ในเดือนสิงหาคม 2565
ยุทธศาสตร์ที่ 4 พัฒนาระบบบริหารจัดการ			
เป้าประสงค์ ยึดหลักธรรมาภิบาล			
กลยุทธ์ที่ 1 ปรับโครงสร้างการบริหารจัดการ			
โครงการที่ 19 ปรับโครงสร้างการบริหารจัดการ			
ตัวชี้วัดที่ 37 จำนวนกฎ ระเบียบ ข้อบังคับ ที่ปรับปรุงให้ทันสมัยด้วยหลักธรรมาภิบาล	อย่างน้อย 5 ระเบียบ/ ข้อบังคับ/ ประกาศ	2 ข้อบังคับ/ 1 ประกาศ มหาวิทยาลัย x	37) จำนวนกฎ ระเบียบ ข้อบังคับที่ปรับปรุงให้ทันสมัยด้วยหลักธรรมาภิบาล จำนวน3..... ฉบับ 1. ข้อบังคับ จำนวน 2 ข้อบังคับ ดังนี้ 1) ข้อบังคับ ว่าด้วยพนักงานมหาวิทยาลัย (ฉบับที่ 5) พ.ศ.2565 2) ข้อบังคับ ว่าด้วยการอุทธรณ์ และการร้องทุกข์ (ฉบับที่ 3) พ.ศ.2565 2. ประกาศมหาวิทยาลัย จำนวน 1 ประกาศ 1) ประกาศ เรื่อง หลักเกณฑ์และแนวทาง สำหรับบุคลากรในการปฏิบัติราชการในช่วงสถานการณ์การแพร่ระบาดของโรคติดเชื้อไวรัสโคโรนา 2019 (Covid-19)
กลยุทธ์ที่ 2 กำหนดภาระงานครอบคลุม พันธกิจ			
โครงการที่ 20 กำหนดภาระงานครอบคลุม พันธกิจ			
ตัวชี้วัดที่ 38 ระดับความสำเร็จของการจัดทำภาระงานครอบคลุมพันธกิจ	ระดับ 3	- x	38) ระดับความสำเร็จของการจัดทำภาระงานครอบคลุม พันธกิจ ระดับ-....
กลยุทธ์ที่ 3 พัฒนาศักยภาพทุกประเภทและระดับ			

ตารางที่ 25 (ต่อ) ผลการดำเนินงานของตัวชี้วัดตามประเด็นยุทธศาสตร์มหาวิทยาลัย ประจำปีงบประมาณ พ.ศ. 2565

หน่วย : ตัวชี้วัด

ยุทธศาสตร์มหาวิทยาลัย/เป้าประสงค์/ ตัวชี้วัดกลยุทธ์	ค่าเป้าหมาย	ผลการ ดำเนินงาน	ผลการดำเนินงานของตัวชี้วัด
โครงการที่ 21 พัฒนาบุคลากร			
ตัวชี้วัดที่ 39 ร้อยละของบุคลากรสายวิชาการ และสายสนับสนุนเข้ารับการฝึกอบรมระยะสั้นตามสายงาน/ศาสตร์สาขาวิชา	ร้อยละ 80	- x	39) ร้อยละของบุคลากรสายวิชาการ และสายสนับสนุนเข้ารับการฝึกอบรมระยะสั้นตามสายงาน ร้อยละ ...-... 1. คณะเทคโนโลยีอุตสาหกรรม มีบุคลากรสายวิชาการ และสายสนับสนุนเข้ารับการฝึกอบรมระยะสั้นตามสายงาน จำนวน63..... คน จากบุคลากรทั้งหมด77..... คิดเป็นร้อยละ81.....
กลยุทธ์ที่ 4 พัฒนาศักยภาพการบริหารจัดการ			
โครงการที่ 22 ปรับปรุง/พัฒนาศักยภาพการบริหารจัดการ			
ตัวชี้วัดที่ 40 ผลการสำรวจการรับรู้ข่าวสารของบุคลากรภายในมหาวิทยาลัย	ระดับ 5	- x	40) ผลการสำรวจการรับรู้ข่าวสารของบุคลากรภายในมหาวิทยาลัย ระดับ-....
ตัวชี้วัดที่ 41 ระบบบริหารจัดการที่มีประสิทธิภาพและประสิทธิผล	4 ระบบ	18 ระบบ ✓	41) ระบบบริหารจัดการที่มีประสิทธิภาพและประสิทธิผล จำนวน 18 ระบบ ได้แก่ 1. มหาวิทยาลัย จัดทำระบบการศึกษาหลักสูตรออนไลน์ Mool จำนวน 1 ระบบ 2. สำนักวิทยบริการและเทคโนโลยีสารสนเทศ ใช้ระบบสารสนเทศในการดำเนินงานด้านงบประมาณ จำนวน 8 ระบบ ดังนี้ 2.1 ระบบห้องสมุดอัตโนมัติ 2.2 ระบบการเรียนการสอนออนไลน์(https://exam.pnru.ac.th/login) 2.3 ระบบขอสอบรอบออนไลน์ (https://retest.pnru.ac.th/login) 2.4 พัฒนาระบบรับสมัคร สำหรับโรงเรียนมัธยมสาธิตวัดพระศรีมหาธาตุ (https://satit.pnru.ac.th/) 2.5 พัฒนาระบบรับสมัครใหม่ สำหรับมหาวิทยาลัยราชภัฏพระนคร (https://admission.pnru.ac.th) 2.6 ระบบบริหารจัดการวุฒิปัตร (https://cert.pnru.ac.th) 2.7 ระบบลงทะเบียนอบรม (https://training.pnru.ac.th) 2.8 ระบบเยี่ยมชมมหาวิทยาลัย (https://360.pnru.ac.th)

ตารางที่ 25 (ต่อ) ผลการดำเนินงานของตัวชี้วัดตามประเด็นยุทธศาสตร์มหาวิทยาลัย ประจำปีงบประมาณ พ.ศ. 2565

หน่วย : ตัวชี้วัด

ยุทธศาสตร์มหาวิทยาลัย/เป้าประสงค์/ ตัวชี้วัดกลยุทธ์	คำเป้าหมาย	ผลการดำเนินงาน	ผลการดำเนินงานของตัวชี้วัด
			<p>3. สำนักงานอธิการบดี ใช้ระบบเอกสารอิเล็กทรอนิกส์เพื่อส่งเอกสาร และการลงนามเอกสาร ลดการใช้กระดาษ จำนวน 1 ระบบ</p> <p>4. กองนโยบายและแผน สำนักงานอธิการบดี ใช้ระบบสารสนเทศในการดำเนินงานด้านงบประมาณ จำนวน 4 ระบบ ดังนี้</p> <p>4.1 ระบบคำขอตั้งงบประมาณในการจัดทำงบประมาณประจำปี 4.2 ระบบติดตามและประเมินผล</p> <p>4.3 ระบบตรวจสอบเอกสารขออนุมัติเบิก – จ่ายงบประมาณ 4.4 ระบบรายงานผลตามตัวชี้วัด</p> <p>5. สำนักส่งเสริมวิชาการงานทะเบียน ใช้ระบบสารสนเทศในการดำเนินงานด้านการบริการนักศึกษา และคณาจารย์ จำนวน 3 ระบบ ดังนี้</p> <p>5.1 ระบบบริการการศึกษา 5.2 ระบบส่งเกรดออนไลน์</p> <p>5.3 ระบบฐานข้อมูลหลักสูตร ตามกรอบมาตรฐานคุณวุฒิระดับอุดมศึกษาแห่งชาติ มหาวิทยาลัยราชภัฏพระนคร (TQF)</p> <p>6. คณะมนุษยศาสตร์และสังคมศาสตร์ ใช้ระบบสารสนเทศในการดำเนินงานด้านระบบตัดยอดงบประมาณของคณะ จำนวน 1 ระบบ</p>
กลยุทธ์ที่ 5 สร้างกลไกเพื่อให้บุคลากรมั่นคง ก้าวหน้า ในอาชีพ			
โครงการที่ 27 พัฒนาบุคคลให้เข้าสู่ระดับตำแหน่งตามสายงาน(สายสนับสนุน)			
ตัวชี้วัดที่ 42 จำนวนคู่มือปฏิบัติงานหลัก เพื่อใช้ประกอบการประเมินเพื่อแต่งตั้งให้ดำรงตำแหน่งสูงขึ้น	10 คู่มือการปฏิบัติงาน	7 คู่มือการปฏิบัติงาน x	42) จำนวนคู่มือปฏิบัติงานหลัก เพื่อใช้ประกอบการประเมินเพื่อแต่งตั้งให้ดำรงตำแหน่งสูงขึ้น ...7... คู่มือ 1. คณะเทคโนโลยีอุตสาหกรรม มีคู่มือปฏิบัติงานหลัก เพื่อใช้ประกอบการประเมินเพื่อแต่งตั้งให้ดำรงตำแหน่งสูงขึ้น จำนวน7..... คู่มือ
ตัวชี้วัดที่ 43 จำนวนผลงานเชิงวิเคราะห์ของบุคลากรสายสนับสนุนที่ใช้	10 ผลงาน	2 ผลงาน x	43) จำนวนผลงานเชิงวิเคราะห์ของบุคลากรสายสนับสนุนที่ใช้ประกอบการประเมิน เข้าสู่ระดับตำแหน่งสายงาน2... ผลงาน

ตารางที่ 25 (ต่อ) ผลการดำเนินงานของตัวชี้วัดตามประเด็นยุทธศาสตร์มหาวิทยาลัย ประจำปีงบประมาณ พ.ศ. 2565

หน่วย : ตัวชี้วัด

ยุทธศาสตร์มหาวิทยาลัย/เป้าประสงค์/ ตัวชี้วัดกลยุทธ์	ค่าเป้าหมาย	ผลการ ดำเนินงาน	ผลการดำเนินงานของตัวชี้วัด
ประกอบการประเมิน เข้าสู่ระดับตำแหน่ง สายงาน			1. คณะเทคโนโลยีอุตสาหกรรม มีผลงานเชิงวิเคราะห์ของบุคลากรสายสนับสนุนที่ใช้ประกอบการประเมิน เข้าสู่ ระดับตำแหน่งสายงาน จำนวน2..... ผลงาน
ตัวชี้วัดที่ 44 จำนวนบุคลากรสายสนับสนุน ที่เข้าสู่ตำแหน่งตามสายงานที่สูงขึ้น	5 คน	2 คน ✘	44) จำนวนบุคลากรสายสนับสนุนที่เข้าสู่ตำแหน่งตามสายงานที่สูงขึ้น ...2... คน 1. คณะเทคโนโลยีอุตสาหกรรม มีบุคลากรสายสนับสนุนที่เข้าสู่ตำแหน่งตามสายงานที่สูงขึ้น จำนวน2..... คน

ที่มา : ข้อมูลจากการรายงานผลการดำเนินงานกิจกรรมของหน่วยงาน ผ่านระบบฐานข้อมูล ที่เว็บไซต์ <http://etcserv2.pnru.ac.th/mplan/kpi/> ณ วันที่ 30 มิ.ย. 65

หมายเหตุ : ผลการดำเนินงาน (**✘**) อยู่ระหว่างดำเนินการ

(**✓**) บรรลุค่าเป้าหมาย

ภาคผนวก

1. รายงานความก้าวหน้าตามแผนปฏิบัติงาน ประจำปีงบประมาณ พ.ศ. 2565 (ไตรมาส 4) ประจำเดือน กรกฎาคม พ.ศ. 2565
2. รายรับจริง ประจำปีงบประมาณ พ.ศ. 2565
3. รายรับจริง ประจำปีงบประมาณ พ.ศ. 2564
4. รายจ่ายจริง ประจำปีงบประมาณ พ.ศ. 2565
5. รายจ่ายจริง ประจำปีงบประมาณ พ.ศ. 2564
6. รายงานการปรับแผนงบประมาณ ประจำปีงบประมาณ พ.ศ. 2565 ไตรมาส 3
7. รายงานการคั่นงบประมาณ ประจำปีงบประมาณ พ.ศ. 2565 ไตรมาส 3
8. แบบโอนงบประมาณเหลือจ่าย ประจำปีงบประมาณ พ.ศ. 2565
9. ผลการเบิกจ่ายโครงการยุทธศาสตร์มหาวิทยาลัยราชภัฏเพื่อการพัฒนาท้องถิ่น ประจำปีงบประมาณ พ.ศ. 2565 (รายหน่วยงาน)
10. รายงานติดตามการดำเนินโครงการ/กิจกรรม ประจำปีงบประมาณ พ.ศ. 2565 ไตรมาส 3 (รายคณะ)

ภาคผนวก 1. รายงานความก้าวหน้าตามแผนปฏิบัติงาน ประจำปีงบประมาณ พ.ศ. 2565
(ไตรมาส 4) ประจำปีเดือนกรกฎาคม พ.ศ. 2565

รายงานความก้าวหน้าตามแผนปฏิบัติงาน ประจำปีงบประมาณ พ.ศ. 2565

ไตรมาส 4 ประจำปีกรกฎาคม พ.ศ. 2565

ตารางที่ 1 ประมาณการรายรับ และรายรับจริง ประจำปีงบประมาณ พ.ศ. 2565 ณ วันที่ 31 กรกฎาคม 2565

(หน่วย : บาท)

แหล่งงบประมาณ	ประมาณการรายรับ ¹	รายรับจริง				รวมรายรับจริงสะสม	ร้อยละ
		ไตรมาส 1	ไตรมาส 2	ไตรมาส 3	ไตรมาส 4		
		ต.ค.-ธ.ค.64	ม.ค.-มี.ค.65	เม.ย.-มิ.ย.65	ก.ค. 65		
1. งบประมาณแผ่นดิน	551,325,700.00	327,654,300.00	110,485,900.00	113,185,500.00	-	551,325,700.00	100.00
2. เงินรายได้จากการจัดการศึกษา	306,597,100.00	42,301,775.00	103,573,188.13	50,662,344.39	-	196,537,307.52	64.10
2.1 ภาคปกติ	219,451,400.00	34,955,005.00	85,404,548.13	29,453,714.39	-	149,813,267.52	68.27
2.2 ภาคพิเศษ	87,145,700.00	7,346,770.00	18,168,640.00	21,208,630.00	-	46,724,040.00	53.62
รวมงบประมาณ (1+2)	857,922,800.00	369,956,075.00	214,059,088.13	163,847,844.39	-	747,863,007.52	87.17
3. รายได้อื่นจากหน่วยงานภายใน							
- ศูนย์วัฒนธรรมพระนคร	26,275,497.00	2,351,116.12	2,272,929.37	4,418,764.98		9,042,810.47	34.42
รวมงบประมาณทั้งสิ้น (1+2+3)	884,198,297.00	372,307,191.12	216,332,017.50	168,266,609.37	-	756,905,817.99	85.60

ที่มา : ¹ คำขอตั้งงบประมาณ ประจำปีงบประมาณ พ.ศ. 2565

² รายรับจริงจากกองคลัง สำนักงานอธิการบดี และกลุ่มงานการตลาดและธุรกิจรายได้ ข้อมูล ณ วันที่ 31 ก.ค. 2565

ตารางที่ 2 ประมาณการรายจ่าย และรายจ่ายจริง ประจำปีงบประมาณ พ.ศ. 2565 ณ วันที่ 31 กรกฎาคม 2565

(หน่วย : บาท)

แหล่งงบประมาณ	ประมาณการรายจ่าย ¹	รายจ่ายจริง				รวมรายจ่ายจริง สะสม	ร้อยละ
		ไตรมาส 1	ไตรมาส 2	ไตรมาส 3	ไตรมาส 4		
		ต.ค.-ธ.ค.64	ม.ค.-มี.ค.65	เม.ย.-มิ.ย.65	ก.ค. 65		
1. งบประมาณแผ่นดิน	551,325,700.00	92,465,061.82	101,403,638.49	106,521,658.47	132,599,890.59	432,990,249.37	78.54
2. เงินรายได้จากการจัดการศึกษา	245,277,400.00	29,154,424.63	52,288,969.51	44,699,727.69	-	126,143,121.83	51.43
2.1 ภาคปกติ	175,560,900.00	21,890,555.23	41,570,988.11	33,631,262.91	-	97,092,806.25	55.30
2.2 ภาคพิเศษ	69,716,500.00	7,263,869.40	10,717,981.40	11,068,464.78	-	29,050,315.58	41.67
รวมงบประมาณ (1+2)	796,603,100.00	121,619,486.45	153,692,608.00	151,221,386.16	132,599,890.59	559,133,371.20	70.19
3. รายได้อื่นจากหน่วยงานภายใน							
- ศูนย์วัฒนธรรมพระนคร	19,388,978.73	1,797,430.23	2,421,027.15	1,860,624.65	-	6,079,082.03	31.35
รวมงบประมาณทั้งสิ้น (1+2+3)	815,992,078.73	123,416,916.68	156,113,635.15	153,082,010.81	132,599,890.59	565,212,453.23	69.27

ที่มา : ¹ ค่าขอตั้งงบประมาณ ประจำปีงบประมาณ พ.ศ. 2565

² รายรับจริงจากกองคลัง สำนักงานอธิการบดี และกลุ่มงานการตลาดและธุรกิจรายได้ ข้อมูล ณ วันที่ 31 ก.ค. 2565

ตารางที่ 3 ผลการเบิกจ่ายงบประมาณ ประจำปีงบประมาณ พ.ศ. 2565 ณ วันที่ 31 กรกฎาคม 2565 (1 ต.ค.64-31 ก.ค.65) จำแนกตามหมวดรายจ่าย

(เงินงบประมาณแผ่นดิน และเงินรายได้จากการจัดการศึกษา)

(หน่วย : บาท)

ประเภทงบประมาณ หมวดรายจ่าย	งบประมาณแผ่นดิน					เงินรายได้จากการจัดการศึกษา										รวมผลการ เบิกจ่าย งบประมาณ	ร้อยละ
						ภาคปกติ (บ.กศ.)					ภาคพิเศษ (กศ.ทบ.)						
	ไตรมาส 1 ต.ค.-ธ.ค. 64	ไตรมาส 2 ม.ค.-มี.ค. 65	ไตรมาส 3 เม.ย.-มิ.ย. 65	ไตรมาส 4 ก.ค. 65	รวมเบิกจ่าย (งปม.)	ไตรมาส 1 ต.ค.-ธ.ค. 64	ไตรมาส 2 ม.ค.-มี.ค. 65	ไตรมาส 3 เม.ย.-มิ.ย. 65	ไตรมาส 4 ก.ค. 65	รวมเบิกจ่าย (บ.กศ.)	ไตรมาส 1 ต.ค.-ธ.ค. 64	ไตรมาส 2 ม.ค.-มี.ค. 65	ไตรมาส 3 เม.ย.-มิ.ย. 65	ไตรมาส 4 ก.ค. 65	รวมเบิกจ่าย (กศ.ทบ.)		
งบบุคลากร	19,445,714.52	13,571,969.60	27,298,477.20	6,750,373.20	67,066,534.52	16,145,005.00	17,212,130.00	14,968,793.00	3,795,028.00	52,120,956.00	462,725.00	462,725	462,805.00	154,260.00	1,542,515.00	120,730,005.52	20.41
งบดำเนินงาน	1,571,688.76	998,875.36	1,917,236.07	489,621.00	4,977,421.19	10,127,004.23	27,548,859.38	17,754,665.13	5,047,266.57	60,477,795.31	3,066,996.96	12,220,087.76	8,705,676.95	1,932,277.53	25,925,039.20	91,380,255.70	15.45
ค่าสาธารณูปโภค	5,005,453.56	4,300,368.72	749,265.22	293,317.95	10,348,405.45	-	-	-	-	-	37,899.57	55,703.55	61,815.69	23,503.16	178,921.97	10,527,327.42	1.78
งบลงทุน	-	-	95,082,916.00	-	95,082,916.00	539,060.00	1,308,899.70	3,295,217.48	100,366.00	5,243,543.18	160,478.60	-	27,000.00	-	187,478.60	100,513,937.78	16.99
งบอุดหนุน	67,910,449.06	74,874,520.90	86,531,951.82	35,080,008.26	264,396,930.04	-	-	-	-	-	4,000,000.00	-	-	-	4,000,000.00	268,396,930.04	45.37
งบรายจ่ายอื่น	-	-	-	-	-	-	-	-	-	-	-	-	-	-	-	-	-
รวมงบประมาณ	93,933,305.90	93,745,734.58	211,579,846.31	42,613,320.41	441,872,207.20	26,811,069.23	46,069,889.08	36,018,675.61	8,942,660.57	117,842,294.49	7,728,100.13	12,738,516.31	9,257,297.64	2,110,040.69	31,833,954.77	591,548,456.46	
ร้อยละ					74.70					19.92					5.38	100	

ที่มา : ข้อมูลจากการรายงานการตัดยอดงบประมาณ ณ กองนโยบายและแผน ข้อมูล ณ วันที่ 31 ก.ค. 2565

ตารางที่ 4 ผลการเบิกจ่ายงบประมาณ ประจำปีงบประมาณ พ.ศ. 2565 ณ วันที่ 31 กรกฎาคม 2565 (1 ต.ค.64-31 ก.ค.65) จำแนกตามหน่วยงาน และหมวดรายจ่าย
(เงินงบประมาณแผ่นดิน และเงินรายได้จากการจัดการศึกษา) (เป้าหมายการเบิกจ่าย ไตรมาส 4 อยู่ที่ ร้อยละ 93)

หน่วย : บาท

ที่	หน่วยงาน	ประมาณการรายจ่าย	ผลการเบิกจ่าย				รวมผลการส่งเบิกงบประมาณ	
			งปม. (ตามพันธกิจของมหาวิทยาลัย)	งปม. (โครงการยุทธศาสตร์มหาวิทยาลัยราชภัฏฯ)	บ.กศ.	กศ.พบ.	งบประมาณ	คิดเป็นร้อยละ
1	วิทยาลัยการฝึกหัดครู	15,759,726	671,767.00	3,857,031.00	3,331,194.45	2,083,156.60	9,943,149.05	63.09
	- โรงเรียนมัธยมสาธิตวัดพระศรีฯ	22,048,700	1,690,175.32	-	9,797,939.70	-	11,488,115.02	52.10
	- ศูนย์สาธิตการบริหารและพัฒนาคณะศึกษาศาสตร์	7,778,300	250,578.71	-	3,397,666.19	-	3,648,244.90	46.90
	- โรงเรียนประถมนสาธิตฯ	11,801,400	76,220.00	-	8,583,627.00	-	8,659,847.00	73.38
2	คณะมนุษยศาสตร์และสังคมศาสตร์	17,985,250	466,158.00	1,763,489.00	5,286,067.78	1,921,130.00	9,436,844.78	52.47
3	คณะวิทยาการจัดการ	17,894,535	683,514.24	2,524,438.50	2,078,269.00	3,805,858.00	9,092,079.74	50.81
4	คณะวิทยาศาสตร์และเทคโนโลยี	19,381,865	8,509,504.70	3,345,377.57	3,340,440.60	1,109,211.40	16,304,534.27	84.12
5	คณะเทคโนโลยีอุตสาหกรรม	19,842,379	3,205,154.67	1,587,735.20	2,148,858.97	1,350,412.10	8,292,160.94	41.79
6	พุทธวิชชาลัย	633,000	-	-	331,656.67	-	331,656.67	52.39
7	วิทยาลัยชัยบาดาลพิพัฒน์	2,559,700	-	-	1,248,082.00	799,351.54	2,047,433.54	79.99
8	สำนักงานอธิการบดี	591,103,045	408,264,922.65	2,284,042.13	50,797,655.49	4,920,360.14	373,535,458.31	63.19
	ศูนย์ข้อมูลและการบริการ	1,555,800	-	-	556,544.00	-	556,544.00	35.77
9	สำนักส่งเสริมวิชาการและงานทะเบียน	23,812,400	399,914.50	-	6,238,879.25	6,002,625.84	12,641,419.59	53.09
10	สำนักวิทยบริการและเทคโนโลยีสารสนเทศ	20,125,500	499,756.10	-	10,023,940.40	3,112,130.65	13,635,827.15	67.75
11	สำนักศิลปะและวัฒนธรรม	2,409,500	49,911.60	-	1,685,007.06	-	1,734,918.66	72.00
12	สถาบันวิจัยและพัฒนา	8,908,500	-	-	2,832,688.93	4,000,000.00	6,832,688.93	76.70
	ค่าใช้จ่ายโครงการอนุรักษ์พันธุกรรมพืชอันเนื่องมาจากแนวพระราชดำริฯ	3,105,000	1,742,517.21	-	-	-	1,742,517.21	56.12
13	สำนักงานประกันคุณภาพการศึกษา	912,800	-	-	760,292.00	-	760,292.00	83.29

ตารางที่ 4 ผลการเบิกจ่ายงบประมาณ ประจำปีงบประมาณ พ.ศ. 2565 ณ วันที่ 31 กรกฎาคม 2565 (1 ต.ค.64-31 ก.ค.65) จำแนกตามหน่วยงาน และหมวดรายจ่าย (เงินงบประมาณแผ่นดิน และเงินรายได้จากการจัดการศึกษา) (เป้าหมายการเบิกจ่าย ไตรมาส 4 อยู่ที่ ร้อยละ 93)

หน่วย : บาท

ที่	หน่วยงาน	ประมาณการรายจ่าย	ผลการเบิกจ่าย				รวมผลการส่งเบิกงบประมาณ	
			งปม. (ตามพันธกิจของมหาวิทยาลัย)	งปม. (โครงการยุทธศาสตร์มหาวิทยาลัยราชภัฏฯ)	บ.กศ.	กศ.พบ.	งบประมาณ	คิดเป็นร้อยละ
14	สำนักงานสภามหาวิทยาลัย	6,720,000	-	-	3,589,702.00	2,729,717.60	6,319,419.60	94.04
15	กลุ่มตรวจสอบภายใน	1,109,100	-	-	850,000.00	-	850,000.00	76.64
16	กลุ่มงานการตลาดและธุรกิจรายได้	1,156,600	-	-	963,783.00	-	963,783.00	83.33
รวมทั้งสิ้น		796,603,100	426,510,094.70	15,362,113.40	117,842,294.49	31,833,953.87	591,548,456.46	74.26
คิดเป็นร้อยละของผลการเบิกจ่าย			72.10	2.60	19.92	5.38	100.00	

หมายเหตุ : ข้อมูลจากการรายงานการส่งเบิกงบประมาณของทุกหน่วยงานผ่านกองนโยบายและแผน ณ วันที่ 31 ก.ค. 2565

ภาคผนวก 2. รายรับจริง ประจำปีงบประมาณ พ.ศ. 2565

มหาวิทยาลัยราชภัฏพระนคร
สรุปรายรับเงินรายได้จากการจัดการศึกษา
ตั้งแต่วันที่ 1 ตุลาคม 2564 - 30 มิถุนายน 2565

เงินบำรุงการศึกษา (บ.กศ.)	111,895,257.52	
โรงเรียนมัธยมสาธิต	18,730,040.00	
ศูนย์สาธิตการบริหารและพัฒนาเด็กปฐมวัย	6,861,750.00	
โรงเรียนประถมสาธิต	12,326,220.00	149,813,267.52
<hr/>		
โครงการจัดการศึกษาภาคพิเศษ :-		
เงินกศ.พบ. ในมหาวิทยาลัย	33,888,390.00	
บัณฑิตศึกษาวิทยาลัย	12,835,650.00	46,724,040.00
	<hr/>	<hr/>
รวมรายรับ		<u>196,537,307.52</u>

ภาคผนวก 3. รายรับจริง ประจำปีงบประมาณ พ.ศ. 2564

มหาวิทยาลัยราชภัฏพระนคร
สรุปรายรับเงินรายได้จากการจัดการศึกษา
ตั้งแต่วันที่ 1 ตุลาคม 2563 - 30 มิถุนายน 2564

เงินบำรุงการศึกษา (บ.กศ.)	117,597,170.00	
โรงเรียนมัธยมสาธิต	12,868,900.00	
ศูนย์สาธิตการบริหารและพัฒนาเด็กปฐมวัย	7,270,000.00	
โรงเรียนประถมสาธิต	8,339,120.00	146,075,190.00
โครงการจัดการศึกษาภาคพิเศษ :-		
เงินกศ.พบ. ในมหาวิทยาลัย	39,973,796.00	
บัณฑิตศึกษาวิทยาลัย	10,900,810.00	50,874,606.00
รวมรายรับ		<u>196,949,796.00</u>

ภาคผนวก 4. รายจ่ายจริง ประจำปีงบประมาณ พ.ศ. 2565

มหาวิทยาลัยราชภัฏพระนคร

รายงานสรุปผลการเบิกจ่ายเงินงบประมาณประจำปี 2565

ระหว่างวันที่ 1 ตุลาคม 2564 - 30 มิถุนายน 2565

ประเภทเงิน	งบประมาณจัดสรร	เบิกจ่าย (ไตรมาสที่1) 1 ต.ค. - 31 ธ.ค. 64	เบิกจ่าย (ไตรมาสที่2) 1 ม.ค. - 31 มี.ค. 65	เบิกจ่าย (ไตรมาสที่3) 1 เม.ย. - 30 มิ.ย. 65	รวม	คงเหลือ	ร้อยละการเบิกจ่าย
เงินงบประมาณแผ่นดิน	551,325,700.00	92,465,061.82	101,403,638.49	106,521,658.47	300,390,358.78	250,935,341.22	54.49
เงินนอกงบประมาณ :-							
1. เงินบำรุงการศึกษา	157,036,700.00	19,824,520.23	39,298,728.01	30,272,436.46	89,395,684.70	67,641,015.30	56.93
2. เงินกศ.พ.บ.ในมหาวิทยาลัย	55,490,500.00	6,595,485.39	7,633,435.17	9,541,078.34	23,769,998.90	31,720,501.10	42.84
3. เงินบัณฑิตวิทยาลัย	14,226,000.00	668,384.01	3,084,546.23	1,527,386.44	5,280,316.68	8,945,683.32	37.12
4. ศูนย์สาธิตการบริหารและพัฒนาคณะปฐมนิเทศ	7,425,000.00	909,150.00	1,032,126.00	1,039,624.35	2,980,900.35	4,444,099.65	40.15
5. โรงเรียนประถมนสาธิต	11,099,200.00	1,156,885.00	1,240,134.10	2,319,202.10	4,716,221.20	6,382,978.80	42.49
รวม	796,603,100.00	121,619,486.45	153,692,608.00	151,221,386.16	426,533,480.61	370,069,619.39	53.54

51.43

ภาคผนวก 5. รายงานจริง ประจำปีงบประมาณ พ.ศ. 2564

มหาวิทยาลัยราชภัฏพระนคร

รายงานสรุปผลการเบิกจ่ายเงินงบประมาณประจำปี 2564

ระหว่างวันที่ 1 ตุลาคม 2563 - 30 มิถุนายน 2564

ประเภทเงิน	งบประมาณจัดสรร	เบิกจ่าย (ไตรมาสที่1) 1 ต.ค. - 31 ธ.ค. 63	เบิกจ่าย (ไตรมาสที่2) 1 ม.ค. - 31 มี.ค. 64	เบิกจ่าย (ไตรมาสที่3) 1 เม.ย. - 30 มิ.ย. 64	รวม	คงเหลือ	ร้อยละการเบิกจ่าย
เงินงบประมาณแผ่นดิน	525,037,800.00	96,077,865.00	98,526,681.63	101,987,539.14	296,592,085.77	228,445,714.23	56.49
เงินนอกงบประมาณ :-							
1. เงินบำรุงการศึกษา	169,992,400.00	24,298,313.03	41,945,054.66	29,244,272.79	95,487,640.48	74,504,759.52	56.17
2. เงินกศ.พบ.ในมหาวิทยาลัย	62,014,700.00	1,601,262.48	18,853,607.57	10,003,951.27	30,458,821.32	31,555,878.68	49.12
3. เงินบัณฑิตวิทยาลัย	14,252,300.00	178,205.00	1,715,947.51	2,665,341.76	4,559,494.27	9,692,805.73	31.99
4. ศูนย์สาธิตการบริบาลและพัฒนาเด็กปฐมวัย	7,522,000.00	942,370.00	2,074,962.98	1,482,761.67	4,500,094.65	3,021,905.35	59.83
5. โรงเรียนประถมสาธิต	7,595,000.00	1,068,950.00	1,410,745.05	1,289,770.00	3,769,465.05	3,825,534.95	49.63
รวม	778,819,200.00	124,166,965.51	164,526,999.40	146,673,636.63	435,367,601.54	343,451,598.46	55.90

53.09

ภาคผนวก 6. รายงานการปรับแผนงบประมาณ ประจำปีงบประมาณ พ.ศ. 2565 ไตรมาส 3

ภาคผนวก 7. รายงานการคืบงบประมาณ ประจำปีงบประมาณ พ.ศ. 2565 ไตรมาส 3

รายงานกิจกรรมคืนเงินงบประมาณแผ่นดิน (งปม.) ประจำปีงบประมาณ พ.ศ. 2565 ไตรมาส 3

(หน่วย : บาท)

ที่	คณะ/หน่วยงาน/ผู้รับผิดชอบกิจกรรม	รหัสกิจกรรม	กิจกรรม/โครงการ	รวมคืนงบประมาณ
1	วิทยาลัยการฝึกหัดครู			317,869.00
	ผู้ช่วยศาสตราจารย์ ดร.ประเสริฐ แซ่เอี้ยบ	1-102-111-0101	ส่งเสริมคุณภาพการศึกษาโรงเรียนตำรวจตระเวนชายแดนตามพระราชดำริสมเด็จพระกนิษฐาธิราชเจ้า กรมสมเด็จพระเทพรัตนราชสุดาฯ สยามบรมราชกุมารี	2,504.00
	อาจารย์พัชชา ดอกไม้	1-102-115-0601	พัฒนาทักษะการเรียนรู้ครูประจำการ	30,095.00
	อาจารย์นันทวรรณ แก้วโชติ	1-102-115-0602	การพัฒนารูปแบบการเรียนรู้บูรณาการฐานสมรรถนะในระดับการศึกษาขั้นพื้นฐาน	20,400.00
	อาจารย์ปรัชญา ใจภักดี	1-102-115-0605	“ยกระดับคุณภาพการเรียนรู้ด้านการอ่าน การเขียนและการคิดวิเคราะห์ของนักเรียนในระดับการศึกษาขั้นพื้นฐานในจังหวัดนนทบุรี นครนายกและกรุงเทพมหานคร ด้วยชุดการเรียนรู้ทางภาษาไทย”	255,470.00
	อาจารย์ ดร.อชทุต เทียมธรรม	1-102-115-0606	การพัฒนาโมเดลต้นแบบหลักสูตรบูรณาการฐานสมรรถนะเพื่อยกระดับคุณภาพผู้เรียนประถ	200.00
	ผู้ช่วยศาสตราจารย์ ดร.ประเสริฐ แซ่เอี้ยบ	1-102-315-1802	ส่งเสริมการดำเนินงานระบบประกันคุณภาพการศึกษาระดับหลักสูตรของวิทยาลัยการฝึกหัดครู	9,200.00
2	คณะมนุษยศาสตร์และสังคมศาสตร์			37,860.00
	ผู้ช่วยศาสตราจารย์ ดร.สีบวงศ์ กาฬวงศ์	1-103-113-0401	การขับเคลื่อนองค์กรปกครองส่วนท้องถิ่นสู่องค์กรคุณธรรม	23,860.00
	อาจารย์ ดร.ทรงยศ สาโรจน์	1-103-115-0601	การพัฒนาโรงเรียนให้เป็นโรงเรียนสุขภาวะ ดำเนินการในโรงเรียนขนาดเล็ก จังหวัดนนทบุรี	14,000.00
3	คณะวิทยาการจัดการ			1,329,919.76
	ผู้ช่วยศาสตราจารย์ชัชสรัญ รอดยิ้ม	1-104-111-0301	พัฒนาและยกระดับสินค้าชุมชน OTOP ให้เป็นเศรษฐกิจฐานรากที่มั่นคงยั่งยืน ชุมชนโกสุ่มร่วมใจ 3 เขตตอนเมือง กรุงเทพมหานคร	30,840.00
	รองศาสตราจารย์ ดร.ณัฐนันท์ วิริยะวิทย์	1-104-113-0302	พัฒนาผลิตภัณฑ์ชุมชนไทยพวน	380,900.00
	ผู้ช่วยศาสตราจารย์ ดร.ปรียา สมพีช	1-104-113-0303	พัฒนาและยกระดับผลิตภัณฑ์ชุมชน “เมืองมะดัน”	434,160.00

ที่	คณะ/หน่วยงาน/ผู้รับผิดชอบกิจกรรม	รหัสกิจกรรม	กิจกรรม/โครงการ	รวมคิณงบประมาณ
	ผู้ช่วยศาสตราจารย์ ดร.ปัทมา สารสุข	1-104-113-0304	การยกระดับคุณภาพผลิตภัณฑ์ชุมชนท้องถิ่นให้มีคุณภาพและเกณฑ์มาตรฐานที่ยั่งยืน	26,870.00
	อาจารย์วรินทร์น่า สิริพุทธิรักษ์	1-104-113-0401	การพัฒนาคุณภาพชีวิตและยกระดับรายได้ให้กับคนในชุมชนฐานราก (การพัฒนากิจกรรมและการท่องเที่ยวและยกระดับรายได้เมืองโบราณดงละครอย่างมีส่วนร่วม)	83,780.00
	ผู้ช่วยศาสตราจารย์จันทนา อุดม	1-104-113-0403	การส่งเสริมและพัฒนาโอกาสการสร้างความเข้มแข็งของเศรษฐกิจฐานราก และการกระจายรายได้กลับสู่ชุมชน ผ่านกระบวนการสร้างความร่วมมือกับหน่วยงานภาคี	347,350.00
	อาจารย์สาวิตรี คุ่มทะยาย	1-104-113-0404	การจัดการการท่องเที่ยวโดยชุมชน-เกษตรฟาร์มกระป๋องนม	6,440.00
	ผู้ช่วยศาสตราจารย์รววิทย์ ประสิทธิ์ผล	1-104-111-0405	พอเพียง เพียงพอด้วยผลิตภัณฑ์อาหารเพื่อสุขภาพสำหรับผู้สูงอายุ ตามหลักปรัชญาเศรษฐกิจพอเพียง (ชุมชนสตรีเหล็กพัฒนาและชุมชนใกล้เคียง บริเวณริมคลองเปรมประชากร เขตดอนเมือง กรุงเทพฯ)	1,324.00
	รองคณบดีฝ่ายวิชาการและวิจัย	1-104-313-1401	พัฒนาทักษะการใช้เทคโนโลยีในการจัดการเรียนการสอนแบบ Active Learning	3,600.00
	รองคณบดีฝ่ายวิชาการและวิจัย	1-104-313-1402	การพัฒนาหลักสูตรระยะสั้น	4,080.00
	รองคณบดีฝ่ายวิชาการและวิจัย	1-104-313-1404	พัฒนาข้อเสนอโครงการวิจัยของคณาจารย์	1,680.00
	รองคณบดีฝ่ายบริหารและบริการวิชาการ	1-104-413-2101	ส่งเสริม ยกย่อง เชิดชูเกียรติอาจารย์ บุคลากร และนักศึกษา ผู้มีผลงานดีเด่น	8,132.00
	รองคณบดีฝ่ายบริหารและบริการวิชาการ	1-104-414-2201	ทบทวน วิเคราะห์และจัดทำแผนยุทธศาสตร์ของคณะวิทยาการจัดการ	763.76
4	คณะวิทยาศาสตร์และเทคโนโลยี			427,610.00
	ผู้ช่วยศาสตราจารย์ศศิพร รัตนสุวรรณ	1-101-113-0305	พัฒนาและส่งเสริมวิสาหกิจชุมชนแปรรูปกล้วยหอมทองในตำบลบางขนุน อำเภอบางกรวย จังหวัดนนทบุรี เพื่อให้เพิ่มมูลค่ารายได้และขีดความสามารถในการแข่งขันสู่ตลาดสากล	127,110.00
	รองคณบดีฝ่ายกิจการนักศึกษาและศิลปวัฒนธรรม	1-101-311-1201	เตรียมความพร้อมพัฒนาทักษะบัณฑิตวิศวกรรมสังคมสำหรับนักศึกษาคณะวิทยาศาสตร์และเทคโนโลยี	300,000.00

ที่	คณะ/หน่วยงาน/ผู้รับผิดชอบกิจกรรม	รหัสกิจกรรม	กิจกรรม/โครงการ	รวมคิ่งบประมาณ
	รองคณบดีฝ่ายวิชาการและวิจัย	1-101-314-1701	พัฒนาความรู้และทักษะด้านภาษาอังกฤษแก่นักศึกษาเพื่อเตรียมความพร้อมในการสอบตามมาตรฐาน CEFR	500.00
5	คณะเทคโนโลยีอุตสาหกรรม			735,918.72
	อาจารย์สุชุมล เจริญทอง	1-105-111-0101	ส่งเสริมสมรรถนะและทักษะดิจิทัลของนักเรียน นักศึกษา และบุคลากรทางการศึกษา	2,608.00
	ผู้ช่วยศาสตราจารย์อดิศักดิ์ ทองช่วย	1-105-111-0102	การบริการวิชาการเพื่อพัฒนาชุมชนและสังคม	114,415.00
	อาจารย์ ดร. เศรษฐภูมิ เกษาริ	1-105-113-0302	การส่งเสริม สนับสนุนการผลิตผลิตภัณฑ์ชุมชนของชุมชนวัดกู่ 2 ตำบลบางพูด อำเภอปากเกร็ด จังหวัดนนทบุรี	2,450.00
	อาจารย์สุชาติ วิภูษณะพันธ์	1-105-113-0303	การออกแบบพัฒนาบรรจุภัณฑ์สมุนไพรตากแห้ง	7,984.50
	ผศ.ดร.กฤษณ์ชาคริตส ฒ วัฒนประเสริฐ	1-105-113-0401	พัฒนาสัมมาชีพตามวิถีชีวิตชุมชนเพื่อสร้างรายได้ในระดับครัวเรือนของชุมชนบ้านเขาตะแคง ตำบลชับตะเคียน อำเภอชัยบาดาล จังหวัดลพบุรี ได้อย่างยั่งยืน ตามแนวคิดปรัชญาของเศรษฐกิจพอเพียง	372,950.00
	ผู้ช่วยศาสตราจารย์ ธงชัย ทองอยู่	1-105-113-0402	การพัฒนาคนรุ่นใหม่สู่การเป็น Young Smart Farmer	58.16
	อาจารย์ ดร.บุญชัย ขจายเกียรติกำจร	1-105-114-0404	การออกแบบภูมิสถาปัตยกรรมอาคารเก็บเมล็ดพันธุ์ “รักขร่วมใจ” จังหวัดนครนายก สำหรับการท่องเที่ยวเชิงเกษตร	8,372.35
	อาจารย์ปาริฉัตร แก่นสม	1-105-113-0405	เกษตรอินทรีย์ปลอดภัยควบคุมโดยระบบกึ่งอัตโนมัติ	0.04
	อาจารย์กิริติษ สายพัทลุง	1-105-115-0601	การพัฒนาครูและนักเรียนในท้องถิ่น ให้ใช้ไอซีทีเพื่อส่งเสริมการเรียนรู้ในศตวรรษที่ 21 ด้วยแนวทางของมูลนิธิเทคโนโลยีสารสนเทศตามพระราชดำริของสมเด็จพระเทพรัตนราชสุดาฯ สยามบรมราชกุมารี	135,980.67
	ผู้ช่วยศาสตราจารย์ ดร.ศศิธร คนทน	1-105-314-1701	พัฒนาความรู้และทักษะภาษาอังกฤษของนักศึกษาคณะเทคโนโลยีอุตสาหกรรม	91,100.00
6	สำนักงานอธิการบดี			1,471,984.44
	นางจำปี บุคดา	1-201-311-1201	พัฒนาศักยภาพ วิศวกรสังคม มหาวิทยาลัยราชภัฏพระนคร	1,462,464.84

(หน่วย : บาท)

ที่	คณะ/หน่วยงาน/ผู้รับผิดชอบกิจกรรม	รหัสกิจกรรม	กิจกรรม/โครงการ	รวมคิ่บประมาณ
	นางจำปี บุคดา	1-201-414-2209	บริหารสำนักงานกองพัฒนานักศึกษา	424.10
	นางสาวนรากร ดุลยปภัสตร	1-201-414-2207	สนับสนุนภารกิจและการบริหารจัดการให้มีประสิทธิภาพ (กองกลาง)	9,095.50
7	สำนักศิลปะและวัฒนธรรม			88.40
	อาจารย์พิณทิพย์ ขาวปลื้ม	1-207-414-2201	ปรับปรุง พัฒนา และจัดหาสื่อ อุปกรณ์ และวัสดุเพื่อสนับสนุนการดำเนินงานของสำนักงาน	88.40
รวมทั้งสิ้น				4,321,250.32

หมายเหตุ : ข้อมูล ณ วันที่ 2 มิ.ย. 65

รายงานกิจกรรมคิ่บประมาณเงินรายได้จากการจัดการศึกษาภาคปกติ (บ.กศ.) และเงินรายได้จากการจัดการศึกษาภาคพิเศษ (กศ.พบ.) ประจำปีงบประมาณ พ.ศ. 2565 ไตรมาส 3

(หน่วย : บาท)

ที่	คณะ/หน่วยงาน/ผู้รับผิดชอบกิจกรรม	รหัสกิจกรรม	กิจกรรม/โครงการ	ผลการคิ่บประมาณ (งบ)			รวมคิ่บประมาณ
				บ.กศ.	กศ.พบ.	กศ.พบ.(บัณฑิต)	
1	วิทยาลัยการฝึกหัดครู			15,650.00	-	101,150.00	116,800.00
	ผู้ช่วยศาสตราจารย์ ดร.เกษศรณ์ นุชประสพ	2-102-211-0701	การอบรมบ่มเพาะความรู้ความสามารถและทักษะที่เกี่ยวข้องกับวิชาชีพจิตวิทยา	11,500.00	-	-	11,500.00
	อาจารย์ณัฐกานต์ เรือนคำ อาจารย์ ดร. นันทวรรณ แก้วโชติ	2-102-211-0708	เสริมสร้างและพัฒนาคุณภาพศักยภาพนักศึกษาครูสู่ผู้ประกอบการ ชุมชน และท้องถิ่น กิจกรรมย่อย 2 กิจกรรม กิจกรรมที่ 1 กิจกรรมพัฒนาสมรรถนะความเป็นครู สู่ผู้ประกอบการ ชุมชน และท้องถิ่น กิจกรรมที่ 2 กิจกรรมพัฒนาการเรียนรู้นักเรียนระดับประถมศึกษา (ปรับแนวคิด เปลี่ยนแนวครุยุค New Nomal) กิจกรรมที่ 2 กิจกรรมทักษะเทคโนโลยีสู่การบริการผู้ประกอบการ ชุมชน และท้องถิ่น	300.00	-	-	300.00
	รองศาสตราจารย์ ดร.อำพล บุคดาสาร	2-102-211-0717	เสริมสร้างความรู้และทักษะสำหรับการเป็นครูผู้สอนพระพุทธศาสนามีอาชีพตามเกณฑ์ มาตรฐานวิชาชีพครู	3,850.00	-	-	3,850.00
	ผู้ช่วยศาสตราจารย์ ดร.ประเสริฐ แซ่เอี้ยบ	3-102-314-1605	การจัดการงบประมาณในการบริหารหลักสูตร (ป บัณฑิต)	-	-	19,500	19,500.00
	อาจารย์ ดร.มีนมาส พรานป่า	3-102-314-1616	การจัดสัมมนาการเขียนบทความวิจัยและเผยแพร่ผลงานวิจัย (สาขาวิชาการบริหารการศึกษา)	-	-	70,000	70,000.00
	ดร.มีนมาส พรานป่า ดร.เบญจวรรณ ศรีมารุต	3-102-314-1618	การพัฒนาการบริหารจัดการและการจัดการศึกษา สาขาวิชาการบริหารการศึกษา	-	-	8,500	8,500.00
	อาจารย์ธวัชินี โรจนาวี	3-102-314-1621	พัฒนาทักษะความรู้ให้มีทักษะที่พึงประสงค์ในศตวรรษที่ 21 และคุณลักษณะ 4 ประการ	-	-	3,150	3,150.00
							-
2	คณะวิทยาการจัดการ			109,825.00	3,380.00	26,000.00	139,205.00
	อาจารย์ ดร.กนกพิชญ์ วิชญวรนนท์	2-104-114-0501	บริการวิชาการสาขาวิชาการท่องเที่ยวและการโรงแรม	1,400.00	-	-	1,400.00
	อาจารย์อรมน ปันทอง	2-104-314-1502	การเสริมสร้างและพัฒนาทักษะการเรียนรู้ด้วยตนเอง	600.00	-	-	600.00

ที่	คณะ/หน่วยงาน/ผู้รับผิดชอบกิจกรรม	รหัสกิจกรรม	กิจกรรม/โครงการ	ผลการคืนงบประมาณ (งบ)			รวมคืน งบประมาณ
				บ.กศ.	กศ.พบ.	กศ.พบ.(บัณฑิต)	
	อาจารย์ ดร.อังคาร คชะวักศรี	2-104-314-1504	การพัฒนาทักษะการเรียนรู้วัฒนธรรมในวิชาชีพการจัดการ ธุรกิจค้าปลีก	3,600.00	-	-	3,600.00
	ผู้ช่วยศาสตราจารย์ ดร.วรวิทย์ ประสิทธิ์ผล	2-104-314-1506	บ่มเพาะทักษะการคิด วิเคราะห์ เพื่อการพึ่งพาตนเอง/เป็น ผู้ประกอบการรุ่นใหม่ วันการตลาด (ปกติ)	200.00	-	-	200.00
	อาจารย์นิศรารัตน์ วิไลลักษณ์	2-104-314-1516	พัฒนาทักษะในการสร้างสรรค์นวัตกรรมเพื่อทำนุบำรุง ศิลปวัฒนธรรมและเผยแพร่ภูมิปัญญาท้องถิ่น	1,600.00	-	-	1,600.00
	ผู้ช่วยศาสตราจารย์ ดร.ปริยา สมพีช	2-104-314-1519	อบรมเชิงปฏิบัติการการผลิตสื่อในยุคหลอมรวมสื่ออย่าง สร้างสรรค์	2,600.00			2,600.00
	อาจารย์ ดร.ชิตีพัทธ์ ชิตสกุล	2-104-314-1521	การเตรียมความพร้อมก่อนเข้าศึกษาในหลักสูตรบัญชีบัณฑิต	7,390.00			7,390.00
	อาจารย์สุพัตรา กันนุช	2-104-314-1522	การเตรียมความพร้อมก่อนสำเร็จการศึกษา	14,010.00			14,010.00
	อาจารย์วินทร์วัชร จิรัสัยขานนท์	2-104-314-1531	การพัฒนาบุคลิกภาพและการแต่งกายสำหรับผู้ปฏิบัติงาน สายการบิน	625.00			625.00
	อาจารย์ชาคริต อ่องทูน	2-104-314-1533	เสริมสร้างทักษะวิชาชีพด้านการโรงแรม การพัฒนาเทคนิค ในการปฏิบัติงาน	7,800.00	-	-	7,800.00
	หัวหน้าสำนักงานคนบตี	2-104-413-2102	พัฒนาบุคลากรสายสนับสนุนวิชาการให้มีความรู้ ความสามารถและเท่าทันกระแสสังคมดิจิทัล	40,000.00	-	-	40,000.00
	ผู้ช่วยศาสตราจารย์อรรถพร พลฤทธิพงษ์	2-104-314-1539	ฝึกประสบการณ์วิชาชีพ (ภาคปกติ)	30,000.00			30,000.00
	ผศ.ดร.วรวิทย์ ประสิทธิ์ผล	3-104-314-1541	บ่มเพาะทักษะการคิด วิเคราะห์ เพื่อการพึ่งพาตนเอง/เป็น ผู้ประกอบการรุ่นใหม่ วันการตลาด (กศ พบ)	-	400.00		400.00
	ผู้ช่วยศาสตราจารย์ ดร. ชัชสรัญ รอดยิ้ม	3-104-314-1542	พัฒนาทักษะสมัยใหม่ด้านการตลาด (กศ.พบ)	-	400.00	-	400.00
	อาจารย์สิริมณฑา พึ่งสังวาลย์	3-104-314-1544	เตรียมความพร้อมนักศึกษาภาคกศ.พบ.ก่อนเข้าสู่สถาน ประกอบการวิชาชีพนเทศศาสตร์		800.00		800.00
	อาจารย์สุพัตรา กันนุช	3-104-314-1551	พัฒนาและจัดหาสื่อ/นวัตกรรม/วัสดุ เพื่อการจัดการเรียนรู้ ที่ทันสมัย		1,330.00		1,330.00

ที่	คณะ/หน่วยงาน/ผู้รับผิดชอบกิจกรรม	รหัสกิจกรรม	กิจกรรม/โครงการ	ผลการคืนงบประมาณ (งบ)			รวมคืน งบประมาณ
				บ.กศ.	กศ.พบ.	กศ.พบ.(บัณฑิต)	
	อาจารย์ชิตติพัทธ์ ชิตสกุล	3-104-314-1552	อบรมมาตรฐานทางการบัญชี ภาษีอากร กฎหมายและประกาศที่เกี่ยวข้องกับวิชาชีพบัญชีในปัจจุบัน		150.00		150.00
	อาจารย์สิริพร พงศ์หิรัญสกุล	3-104-314-1554	พัฒนาทักษะความคิดที่หลากหลาย การใช้เทคโนโลยีสารสนเทศ การทำงานเป็นทีม เป็น ผู้นำและจิตอาสา (รูปแบบ ON-SITE หรือ ONLINE)		300.00		300.00
	อาจารย์ ดร.พัฒนพงษ์ จันทรวง	3-104-314-1607	ส่งเสริมและพัฒนาคุณลักษณะของดุษฎีบัณฑิต ที่ตอบสนองชุมชนและสังคมในศตวรรษที่ 21			26,000.00	26,000.00
	หัวหน้าสำนักงานคนบตี	3-104-414-2204	ปรับปรุงพัฒนาและจัดหาสื่ออุปกรณ์และวัสดุที่ทันสมัย เพื่อการสนับสนุนการดำเนินงานของคณะ	-	-	-	-
							-
3	คณะเทคโนโลยีอุตสาหกรรม			55,660.00	5,244.00	7,415.00	68,319.00
	อาจารย์จิรวัดน์ ตั้งจิตโสมนัส	2-105-311-1201	ถ่ายทอด และบริการวิชาการแก่ชุมชน	2,680.00	-	-	2,680.00
	ผู้ช่วยศาสตราจารย์ ดร.ปวีณา ปรีชญากุล	2-105-314-1510	สัปดาห์วันเทคโนโลยีสารสนเทศ	3,200.00	-	-	3,200.00
	อาจารย์อภิสิทธิ์ อุปกิจ	2-105-314-1511	เตรียมความพร้อมสู่การทำงาน	14,308.00		-	14,308.00
	อาจารย์ ดร. เศรษฐภูมิ เกชาารี อาจารย์จิรวัดน์ ตั้งจิตโสมนัส อาจารย์ จิรวดี อินทกาญจน์ และอาจารย์ รัฐพล สังคะสุข	2-105-314-1516	ศึกษาดูงานในสถานประกอบการและเตรียมความพร้อมในการประกอบวิชาชีพ	17,080.00	-	-	17,080.00
	อาจารย์จิรวดี อินทกาญจน์	2-105-314-1517	อบรมและสัมมนาวิชาการด้านโลจิสติกส์ และเสริมสร้างประสบการณ์ด้านทักษะวิชาชีพ	9,080.00	-	-	9,080.00
	อาจารย์สิทธิศักดิ์ มาดี	2-105-314-1519	ฝึกอบรมหลักสูตรระยะสั้น	4,312.00			4,312.00
	รศ.ดร.ธนาวุฒิ ขุนทอง	2-105-314-1522	สร้างเสริมกิจกรรมและทักษะทางวิชาชีพของนักศึกษา ร่วมกับเครือข่ายองค์กรวิชาชีพ สมาคมสถาปนิกสยาม ในพระบรมราชูปถัมภ์	5,000.00	-	-	5,000.00

ที่	คณะ/หน่วยงาน/ผู้รับผิดชอบกิจกรรม	รหัสกิจกรรม	กิจกรรม/โครงการ	ผลการดำเนินงานประมาณ (งบ)			รวมคิ งประมาณ
				บ.กศ.	กศ.พบ.	กศ.พบ.(บัณฑิต)	
	ผู้ช่วยศาสตราจารย์ธเนศ ตั้งจิตเจริญเลิศ	3-105-314-1501	เสริมสร้างพื้นฐานความรู้เพื่อให้สอดคล้องกับการพัฒนา นักศึกษาในศตวรรษที่ 21	-	5,244.00	-	5,244.00
	ผู้ช่วยศาสตราจารย์ ดร.อนันต์กุล อินทรผดุง	3-105-315-1602	จัดรายงานความก้าวหน้าคุณิพนธ์	-	-	3,175.00	3,175.00
	ผู้ช่วยศาสตราจารย์ ดร.อนันต์กุล อินทรผดุง	3-105-315-1802	จัดกระบวนการการทวนสอบผลสัมฤทธิ์ตามมาตรฐานผลการ เรียนรู้ และเชิญผู้ทรงคุณวุฒิ	-	-	4,240.00	4,240.00
4	วิทยาลัยชัยบาดาลพิพัฒน์			-	162,000.00	-	162,000.00
	ผู้ช่วยศาสตราจารย์ศิริวัฒน์ สุนทรโรทก	3-430-414-2202	การจัดการประชุมคณะกรรมการนโยบายวิทยาลัยชัยบาดาล พิพัฒน์และค่าตอบแทนผู้อำนวยการวิทยาลัยชัยบาดาล พิพัฒน์	-	162,000	-	162,000.00
5	พุทธวิทยาลัย			50,000.00	-	-	50,000.00
	ผู้อำนวยการพุทธวิทยาลัย และ นางสาวสิริกานต์ รอดบุญรัมย์	2-1110-112-0201	การอบรมหลักสูตรวิทันตสาสมาธิ	50,000.00	-	-	50,000.00
6	สำนักส่งเสริมวิชาการและงานทะเบียน			-	1,000,000.00	-	1,000,000.00
	ผู้อำนวยการสำนักส่งเสริมวิชาการ และงานทะเบียน	3-203-414-2206	บริหารจัดการ การปฏิบัติงานภาคกศ.พบ.	-	1,000,000	-	1,000,000.00
7	สำนักงานอธิการบดี			342,485.00	-	-	342,485.00
	นางสาวสุจิตรา คำสัมฤทธิ์	2-201-414-2210	ทบทวนแผนปฏิบัติการประจำปีงบประมาณ พ.ศ. 2564 เพื่อเตรียมจัดทำงบประมาณ ประจำปีงบประมาณ พ.ศ. 2565	37,485.00	-	-	37,485.00
	ผู้อำนวยการกองบริหารงานบุคคล	2-201-415-2301	พัฒนาบุคลากรสายสนับสนุน	230,000.00	-	-	230,000.00
	ผู้อำนวยการกองบริหารงานบุคคล	2-201-413-2102	ปฐมนิเทศบุคลากรบรรจุใหม่	35,000.00	-	-	35,000.00

ที่	คณะ/หน่วยงาน/ผู้รับผิดชอบกิจกรรม	รหัสกิจกรรม	กิจกรรม/โครงการ	ผลการดำเนินงานประมาณ (งบ)			รวมคืน งบประมาณ
				บ.กศ.	กศ.พบ.	กศ.พบ.(บัณฑิต)	
	นางจำปี บุคตา	2-201-314-1501	ปฐมนิเทศ/ตรวจสอบสุขภาพ/ประกันอุบัติเหตุนักศึกษาใหม่/ อบรมคุณธรรมจริยธรรมนักศึกษาใหม่/งานกิจการนักศึกษา ของบุคลากร และกิจกรรมอื่นๆ (กองพัฒนานักศึกษา)	40,000.00			40,000.00
							-
8	สถาบันวิจัยและพัฒนา			562,900.00	-	-	562,900.00
	ผู้ช่วยศาสตราจารย์ ดร.ลดา มัทธูรส	2-204-113-0401	จัดทำแผนบริการวิชาการในเขตพื้นที่รับผิดชอบของ มหาวิทยาลัยราชภัฏพระนคร	18,450.00			18,450.00
	ผู้ช่วยศาสตราจารย์ ดร.ยงยุทธ์ ขำคง	2-204-313-1401	พัฒนาอาจารย์ให้มีศักยภาพด้านการวิจัย	40,770.00			40,770.00
	ผู้ช่วยศาสตราจารย์ ดร.ยงยุทธ์ ขำคง	2-204-313-1402	พัฒนาอาจารย์ให้มีศักยภาพด้านการวิจัย และมีผลงานวิจัย ให้มีคุณภาพ มาตรฐานเป็นไปตามแนวทางปฏิบัติด้าน จริยธรรมการวิจัยในมนุษย์	10,280.00			10,280.00
	ผู้ช่วยศาสตราจารย์ ดร.ยงยุทธ์ ขำคง	2-204-313-1406	การอบรมเชิงปฏิบัติการ “การเขียนบทความวิชาการเพื่อ การตีพิมพ์ในวารสารนานาชาติ”	45,800.00			45,800.00
	อาจารย์ ดร.อุมภาพร ยูวชิต	2-204-313-1407	พัฒนาทักษะการใช้ภาษาอังกฤษสำหรับนักวิจัย รุ่นที่ 1	35,600.00			35,600.00
	ดร.อุมภาพร ยูวชิต	2-204-414-2203	ค่ารับรองชาวต่างชาติและค่าจัดทำใบรับรองการทำงาน (Work Permit)	172,000.00			172,000.00
	ดร.อุมภาพร ยูวชิต	2-204-414-2204	ค่าบริการรับและต่ออายุวีซ่า ใบอนุญาตทำงาน และค่า ประกันชีวิตของอาสาสมัครครูชาวจีน สถาบันขงจื้อฯ	240,000.00			240,000.00
							-
8	ศูนย์ข้อมูลและการบริการ			-	80,000.00	-	80,000.00
	น.ส.นรากร ดุลยปัสสร	2-206-414-2203	แนะแนวการศึกษาในเขตกรุงเทพฯ ปริมณฑล และเขตพื้นที่ รับผิดชอบ	-	80,000	-	80,000.00
9	กลุ่มตรวจสอบภายใน			52,200.00	-	-	52,200.00

(หน่วย : บาท)

ที่	คณะ/หน่วยงาน/ผู้รับผิดชอบกิจกรรม	รหัสกิจกรรม	กิจกรรม/โครงการ	ผลการดำเนินงาน (งบ)			รวมคิ งงบประมาณ
				บ.กศ.	กศ.พบ.	กศ.พบ.(บัณฑิต)	
	นางอริยา ศรีม่วง	2-216-413-2101	พัฒนาศักยภาพบุคลากรสายสนับสนุนด้านบุคลิกภาพ ด้าน ทักษะและด้านบริการ	52,200.00	-	-	52,200.00
							-
รวมทั้งสิ้น				1,188,720.00	1,250,624.00	134,565.00	2,573,909.00

หมายเหตุ : ข้อมูล ณ วันที่ 27 พ.ค. 65

ภาคผนวก 8. แบบโอนงบประมาณเหลือจ่าย ประจำปีงบประมาณ พ.ศ. 2565

แบบขอโอนหมวดรายจ่าย

รายการโอนหมวดรายจ่าย ประเภทเงินรายได้จากการจัดการศึกษาภาคปกติ (บ.กศ.) ประจำปีงบประมาณ พ.ศ. 2565

หน่วยงาน/แผนงาน/โครงการ	งบประมาณที่ได้รับจัดสรร	หน่วยงาน/แผนงาน/โครงการ	งบประมาณที่โอนเปลี่ยนแปลง
คณะมนุษยศาสตร์และสังคมศาสตร์		สำนักงานอธิการบดี	
แผนงาน : พื้นฐานด้านการพัฒนาและเสริมสร้างศักยภาพ		แผนงาน : พื้นฐานด้านการพัฒนาและเสริมสร้างศักยภาพ	
ทรัพยากรมนุษย์		ทรัพยากรมนุษย์	
ผลผลิต : ผู้สำเร็จการศึกษาด้านสังคมศาสตร์		ผลผลิต : ผู้สำเร็จการศึกษาด้านวิทยาศาสตร์และเทคโนโลยี	
รหัสโครงการ : 2-103-414-2205		รหัสโครงการ : 2-201-414-2203	
งบบุคลากร	1,495,500	งบบุคลากร	252,000
		ตามบันทึกข้อความ ที่ กบบ. 0975/2564	
		ลงวันที่ 30 กันยายน 2564	
งบประมาณจัดสรร	1,495,500		
งบประมาณคงเหลือ	1,495,500	รวมงบประมาณที่รับโอนงบบุคลากร	252,000
งบประมาณที่โอนเปลี่ยนแปลงครั้งนี้	252,000		
งบประมาณคงเหลือทั้งหมด	1,243,500		

กองนโยบายและแผน สำนักงานอธิการบดี

ลงวันที่ 1 พฤศจิกายน 2564

แบบขอโอนหมวดรายจ่าย

รายการโอนหมวดรายจ่าย งบประมาณเหลือจ่ายจากเงินรายได้จากการจัดการศึกษาภาคปกติ (บ.กศ.) ประจำปีงบประมาณ พ.ศ. 2565 ครั้งที่ 1

หน่วยงาน/รหัสโครงการ/หมวดรายจ่าย	งบประมาณจัดสรร	หน่วยงาน/รหัสโครงการ/หมวดรายจ่าย	งบประมาณที่โอนเปลี่ยนแปลง
สำนักงานอธิการบดี		สำนักงานอธิการบดี	
รหัสโครงการ : 65-2-201-414-2201		รหัสโครงการ : 65-2-201-414-2201	
งบลงทุน หมวดสิ่งก่อสร้าง	2,358,600	งบลงทุน หมวดค่าครุภัณฑ์	458,060
งบดำเนินงาน		ตามบันทึกข้อความ ที่ กอศ. 0262/2564	
กิจกรรม : งบประมาณสำหรับการบริหารจัดการมหาวิทยาลัย	749,900	ลงวันที่ 27 ตุลาคม 2564	
งบประมาณจัดสรร	3,108,500		
งบประมาณคงเหลือ	749,900	รวมงบประมาณที่รับโอนงบลงทุน	458,060
งบประมาณที่โอนเปลี่ยนแปลงครั้งนี้	458,060		
งบประมาณคงเหลือทั้งหมด	291,840		

กองนโยบายและแผน สำนักงานอธิการบดี

ลงวันที่ 3 พฤศจิกายน 2564

แบบขอโอนหมวดรายจ่าย

รายการโอนหมวดรายจ่าย งบประมาณเหลือจ่ายจากเงินรายได้จากการจัดการศึกษาภาคปกติ (บ.กศ.) ประจำปีงบประมาณ พ.ศ. 2565 ครั้งที่ 1

หน่วยงาน/รหัสโครงการ/หมวดรายจ่าย	งบประมาณจัดสรร	หน่วยงาน/รหัสโครงการ/หมวดรายจ่าย	งบประมาณที่โอนเปลี่ยนแปลง
สำนักงานอธิการบดี		สำนักงานอธิการบดี	
รหัสโครงการ : 65-2-201-414-2201		รหัสโครงการ : 65-2-201-414-2201	
งบลงทุน หมวดสิ่งก่อสร้าง	2,358,600	งบลงทุน หมวดค่าครุภัณฑ์	65,000
งบดำเนินงาน		ตามบันทึกข้อความ ที่ กอศ. 0268/2564	
กิจกรรม : งบประมาณสำหรับการบริหารจัดการมหาวิทยาลัย	749,900	ลงวันที่ 3 พฤศจิกายน 2564	
งบประมาณจัดสรร	3,108,500		
งบประมาณคงเหลือ	291,840	รวมงบประมาณที่รับโอนงบลงทุน	65,000
งบประมาณที่โอนเปลี่ยนแปลงครั้งนี้	65,000		
งบประมาณคงเหลือทั้งหมด	226,840		

กองนโยบายและแผน สำนักงานอธิการบดี

ลงวันที่ 5 พฤศจิกายน 2564

แบบขอโอนหมวดรายจ่าย

รายการโอนหมวดรายจ่าย ประเภทเงินรายได้จากการจัดการศึกษาภาคพิเศษ (กศ.พบ.) ประจำปีงบประมาณ พ.ศ. 2565

หน่วยงาน/แผนงาน/โครงการ	งบประมาณที่ได้รับจัดสรร	หน่วยงาน/แผนงาน/โครงการ	งบประมาณที่โอนเปลี่ยนแปลง
สำนักงานอธิการบดี		สำนักงานอธิการบดี	
แผนงาน : พื้นฐานด้านการพัฒนาและเสริมสร้างศักยภาพ		แผนงาน : พื้นฐานด้านการพัฒนาและเสริมสร้างศักยภาพ	
ทรัพยากรมนุษย์		ทรัพยากรมนุษย์	
ผลผลิต : ผู้สำเร็จการศึกษาด้านวิทยาศาสตร์และเทคโนโลยี		ผลผลิต : ผู้สำเร็จการศึกษาด้านวิทยาศาสตร์และเทคโนโลยี	
รหัสโครงการ : 3-201-414-2204		รหัสโครงการ : 3-201-414-2204	
งบดำเนินงาน	527,100.00	งบลงทุน ค่าครุภัณฑ์	28,000.00
		ตามบันทึกข้อความ ที่ กอค. 0102/2565	
		ลงวันที่ 19 เมษายน 2565	
งบประมาณจัดสรร	527,100.00		
งบประมาณคงเหลือ	433,283.00	รวมงบประมาณที่รับโอนงบลงทุน	28,000.00
งบประมาณที่โอนเปลี่ยนแปลงครั้งนี้	28,000.00		
งบประมาณคงเหลือทั้งหมด	405,283.00		

กองนโยบายและแผน สำนักงานอธิการบดี

ลงวันที่ 26 เมษายน 2565

แบบขอโอนหมวดรายจ่าย

รายการโอนหมวดรายจ่าย งบประมาณเหลือจ่ายจากเงินรายได้จากการจัดการศึกษาภาคปกติ (บ.กศ.) ประจำปีงบประมาณ พ.ศ. 2565 ครั้งที่ 1

หน่วยงาน/รหัสโครงการ/หมวดรายจ่าย	งบประมาณจัดสรร	หน่วยงาน/รหัสโครงการ/หมวดรายจ่าย	งบประมาณที่โอนเปลี่ยนแปลง
สำนักงานอธิการบดี		สำนักงานอธิการบดี	
รหัสโครงการ : 65-2-201-414-2201		รหัสโครงการ : 65-2-201-414-2201	
งบลงทุน หมวดสิ่งก่อสร้าง	2,358,600	งบลงทุน หมวดค่าครุภัณฑ์	458,060
งบดำเนินงาน		ตามบันทึกข้อความ ที่ กอศ. 0262/2564	
กิจกรรม : งบประมาณสำหรับการบริหารจัดการมหาวิทยาลัย	749,900	ลงวันที่ 27 ตุลาคม 2564	
งบประมาณจัดสรร	3,108,500		
งบประมาณคงเหลือ	749,900	รวมงบประมาณที่รับโอนงบลงทุน	458,060
งบประมาณที่โอนเปลี่ยนแปลงครั้งนี้	458,060		
งบประมาณคงเหลือทั้งหมด	291,840		

กองนโยบายและแผน สำนักงานอธิการบดี

ลงวันที่ 3 พฤศจิกายน 2564

แบบขอโอนหมวดรายจ่าย

รายการโอนหมวดรายจ่าย ประเภทเงินรายได้จากการจัดการศึกษาภาคปกติ (บ.กศ.) ประจำปีงบประมาณ พ.ศ. 2565

หน่วยงาน/แผนงาน/โครงการ	งบประมาณที่ได้รับจัดสรร	หน่วยงาน/แผนงาน/โครงการ	งบประมาณที่โอนเปลี่ยนแปลง
คณะมนุษยศาสตร์และสังคมศาสตร์		สำนักงานอธิการบดี	
แผนงาน : พื้นฐานด้านการพัฒนาและเสริมสร้างศักยภาพ		แผนงาน : พื้นฐานด้านการพัฒนาและเสริมสร้างศักยภาพ	
ทรัพยากรมนุษย์		ทรัพยากรมนุษย์	
ผลผลิต : ผู้สำเร็จการศึกษาด้านสังคมศาสตร์		ผลผลิต : ผู้สำเร็จการศึกษาด้านวิทยาศาสตร์และเทคโนโลยี	
รหัสโครงการ : 2-103-414-2205		รหัสโครงการ : 2-201-414-2203	
งบบุคลากร	1,495,500	งบบุคลากร	252,000
		ตามบันทึกข้อความ ที่ กทบ. 0975/2564	
		ลงวันที่ 30 กันยายน 2564	
งบประมาณจัดสรร	1,495,500		
งบประมาณคงเหลือ	1,495,500	รวมงบประมาณที่รับโอนงบบุคลากร	252,000
งบประมาณที่โอนเปลี่ยนแปลงครั้งนี้	252,000		
งบประมาณคงเหลือทั้งหมด	1,243,500		

กองนโยบายและแผน สำนักงานอธิการบดี

ลงวันที่ 1 พฤศจิกายน 2564

แบบขอโอนหมวดรายจ่าย

รายการโอนหมวดรายจ่าย งบประมาณเหลือจ่ายจากเงินรายได้จากการจัดการศึกษาภาคปกติ (บ.กศ.) ประจำปีงบประมาณ พ.ศ. 2565 ครั้งที่ 1

หน่วยงาน/รหัสโครงการ/หมวดรายจ่าย	งบประมาณจัดสรร	หน่วยงาน/รหัสโครงการ/หมวดรายจ่าย	งบประมาณที่โอนเปลี่ยนแปลง
สำนักงานอธิการบดี		สำนักงานอธิการบดี	
รหัสโครงการ : 65-2-201-414-2201		รหัสโครงการ : 65-2-201-414-2201	
งบลงทุน หมวดสิ่งก่อสร้าง	2,358,600	งบลงทุน หมวดค่าครุภัณฑ์	65,000
งบดำเนินงาน		ตามบันทึกข้อความ ที่ กอศ. 0268/2564	
กิจกรรม : งบประมาณสำหรับการบริหารจัดการมหาวิทยาลัย	749,900	ลงวันที่ 3 พฤศจิกายน 2564	
งบประมาณจัดสรร	3,108,500		
งบประมาณคงเหลือ	291,840	รวมงบประมาณที่รับโอนงบลงทุน	65,000
งบประมาณที่โอนเปลี่ยนแปลงครั้งนี้	65,000		
งบประมาณคงเหลือทั้งหมด	226,840		

กองนโยบายและแผน สำนักงานอธิการบดี

ลงวันที่ 5 พฤศจิกายน 2564

แบบขอโอนหมวดรายจ่าย

รายการโอนหมวดรายจ่าย งบประมาณเหลือจ่ายจากเงินรายได้จากการจัดการศึกษาภาคปกติ (บ.กศ.) ประจำปีงบประมาณ พ.ศ. 2565 ครั้งที่ 1

หน่วยงาน/รหัสโครงการ/หมวดรายจ่าย	งบประมาณจัดสรร	หน่วยงาน/รหัสโครงการ/หมวดรายจ่าย	งบประมาณที่โอนเปลี่ยนแปลง
สำนักงานอธิการบดี		สำนักงานอธิการบดี	
รหัสโครงการ : 65-2-201-414-2201		รหัสโครงการ : 65-2-201-414-2201	
งบลงทุน หมวดสิ่งก่อสร้าง	2,358,600	งบลงทุน หมวดค่าครุภัณฑ์	458,060
งบดำเนินงาน		ตามบันทึกข้อความ ที่ กอศ. 0262/2564	
กิจกรรม : งบประมาณสำหรับการบริหารจัดการมหาวิทยาลัย	749,900	ลงวันที่ 27 ตุลาคม 2564	
งบประมาณจัดสรร	3,108,500		
งบประมาณคงเหลือ	749,900	รวมงบประมาณที่รับโอนงบลงทุน	458,060
งบประมาณที่โอนเปลี่ยนแปลงครั้งนี้	458,060		
งบประมาณคงเหลือทั้งหมด	291,840		

กองนโยบายและแผน สำนักงานอธิการบดี

ลงวันที่ 3 พฤศจิกายน 2564

แบบขอโอนหมวดรายจ่าย

รายการโอนหมวดรายจ่าย งบประมาณเหลือจ่ายจากเงินรายได้จากการจัดการศึกษาภาคปกติ (บ.กศ.) ประจำปีงบประมาณ พ.ศ. 2565 ครั้งที่ 1

หน่วยงาน/รหัสโครงการ/หมวดรายจ่าย	งบประมาณจัดสรร	หน่วยงาน/รหัสโครงการ/หมวดรายจ่าย	งบประมาณที่โอนเปลี่ยนแปลง
สำนักงานอธิการบดี		สำนักงานอธิการบดี	
รหัสโครงการ : 65-2-201-414-2201		รหัสโครงการ : 65-2-201-414-2201	
งบลงทุน หมวดสิ่งก่อสร้าง	2,358,600	งบลงทุน หมวดค่าครุภัณฑ์	65,000
งบดำเนินงาน		ตามบันทึกข้อความ ที่ กอศ. 0268/2564	
กิจกรรม : งบประมาณสำหรับการบริหารจัดการมหาวิทยาลัย	749,900	ลงวันที่ 3 พฤศจิกายน 2564	
งบประมาณจัดสรร	3,108,500		
งบประมาณคงเหลือ	291,840	รวมงบประมาณที่รับโอนงบลงทุน	65,000
งบประมาณที่โอนเปลี่ยนแปลงครั้งนี้	65,000		
งบประมาณคงเหลือทั้งหมด	226,840		

กองนโยบายและแผน สำนักงานอธิการบดี

ลงวันที่ 5 พฤศจิกายน 2564

แบบขอโอนหมวดรายจ่าย

รายการโอนหมวดรายจ่าย ประเภทเงินรายได้จากการจัดการศึกษาภาคพิเศษ (กศ.พบ.) ประจำปีงบประมาณ พ.ศ. 2565

หน่วยงาน/แผนงาน/โครงการ	งบประมาณที่ได้รับจัดสรร	หน่วยงาน/แผนงาน/โครงการ	งบประมาณที่โอนเปลี่ยนแปลง
สำนักงานอธิการบดี		สำนักงานอธิการบดี	
แผนงาน : พื้นฐานด้านการพัฒนาและเสริมสร้างศักยภาพ		แผนงาน : พื้นฐานด้านการพัฒนาและเสริมสร้างศักยภาพ	
ทรัพยากรมนุษย์		ทรัพยากรมนุษย์	
ผลผลิต : ผู้สำเร็จการศึกษาด้านวิทยาศาสตร์และเทคโนโลยี		ผลผลิต : ผู้สำเร็จการศึกษาด้านวิทยาศาสตร์และเทคโนโลยี	
รหัสโครงการ : 3-201-414-2204		รหัสโครงการ : 3-201-414-2204	
งบดำเนินงาน	527,100.00	งบลงทุน ค่าครุภัณฑ์	28,000.00
		ตามบันทึกข้อความ ที่ กอศ. 0102/2565	
		ลงวันที่ 19 เมษายน 2565	
งบประมาณจัดสรร	527,100.00		
งบประมาณคงเหลือ	433,283.00	รวมงบประมาณที่รับโอนงบลงทุน	28,000.00
งบประมาณที่โอนเปลี่ยนแปลงครั้งนี้	28,000.00		
งบประมาณคงเหลือทั้งหมด	405,283.00		

กองนโยบายและแผน สำนักงานอธิการบดี

ลงวันที่ 26 เมษายน 2565

แบบขอโอนหมวดรายจ่าย

รายการโอนหมวดรายจ่าย งบประมาณเหลือจ่ายจากเงินรายได้จากการจัดการศึกษาภาคปกติ (บ.กศ.) ประจำปีงบประมาณ พ.ศ. 2565 ครั้งที่ 1

หน่วยงาน/รหัสโครงการ/หมวดรายจ่าย	งบประมาณจัดสรร	หน่วยงาน/รหัสโครงการ/หมวดรายจ่าย	งบประมาณที่โอนเปลี่ยนแปลง
สำนักงานอธิการบดี		สำนักงานอธิการบดี	
รหัสโครงการ : 65-2-201-414-2201		รหัสโครงการ : 65-2-201-414-2201	
งบลงทุน หมวดสิ่งก่อสร้าง	2,358,600	งบลงทุน หมวดค่าครุภัณฑ์	458,060
งบดำเนินงาน		ตามบันทึกข้อความ ที่ กอศ. 0262/2564	
กิจกรรม : งบประมาณสำหรับการบริหารจัดการมหาวิทยาลัย	749,900	ลงวันที่ 27 ตุลาคม 2564	
งบประมาณจัดสรร	3,108,500		
งบประมาณคงเหลือ	749,900	รวมงบประมาณที่รับโอนงบลงทุน	458,060
งบประมาณที่โอนเปลี่ยนแปลงครั้งนี้	458,060		
งบประมาณคงเหลือทั้งหมด	291,840		

กองนโยบายและแผน สำนักงานอธิการบดี

ลงวันที่ 3 พฤศจิกายน 2564

แบบขอโอนหมวดรายจ่าย

รายการโอนหมวดรายจ่าย ประเภทเงินรายได้จากการจัดการศึกษาภาคปกติ (บ.กศ.) ประจำปีงบประมาณ พ.ศ. 2565

หน่วยงาน/แผนงาน/โครงการ	งบประมาณที่ได้รับจัดสรร	หน่วยงาน/แผนงาน/โครงการ	งบประมาณที่โอนเปลี่ยนแปลง
คณะมนุษยศาสตร์และสังคมศาสตร์		สำนักงานอธิการบดี	
แผนงาน : พื้นฐานด้านการพัฒนาและเสริมสร้างศักยภาพ		แผนงาน : พื้นฐานด้านการพัฒนาและเสริมสร้างศักยภาพ	
ทรัพยากรมนุษย์		ทรัพยากรมนุษย์	
ผลผลิต : ผู้สำเร็จการศึกษาด้านสังคมศาสตร์		ผลผลิต : ผู้สำเร็จการศึกษาด้านวิทยาศาสตร์และเทคโนโลยี	
รหัสโครงการ : 2-103-414-2205		รหัสโครงการ : 2-201-414-2203	
งบบุคลากร	1,495,500	งบบุคลากร	252,000
		ตามบันทึกข้อความ ที่ กบบ. 0975/2564	
		ลงวันที่ 30 กันยายน 2564	
งบประมาณจัดสรร	1,495,500		
งบประมาณคงเหลือ	1,495,500	รวมงบประมาณที่รับโอนงบบุคลากร	252,000
งบประมาณที่โอนเปลี่ยนแปลงครั้งนี้	252,000		
งบประมาณคงเหลือทั้งหมด	1,243,500		

กองนโยบายและแผน สำนักงานอธิการบดี

ลงวันที่ 1 พฤศจิกายน 2564

แบบขอโอนหมวดรายจ่าย

รายการโอนหมวดรายจ่าย งบประมาณเหลือจ่ายจากเงินรายได้จากการจัดการศึกษาภาคปกติ (บ.กศ.) ประจำปีงบประมาณ พ.ศ. 2565 ครั้งที่ 1

หน่วยงาน/รหัสโครงการ/หมวดรายจ่าย	งบประมาณจัดสรร	หน่วยงาน/รหัสโครงการ/หมวดรายจ่าย	งบประมาณที่โอนเปลี่ยนแปลง
สำนักงานอธิการบดี		สำนักงานอธิการบดี	
รหัสโครงการ : 65-2-201-414-2201		รหัสโครงการ : 65-2-201-414-2201	
งบลงทุน หมวดสิ่งก่อสร้าง	2,358,600	งบลงทุน หมวดค่าครุภัณฑ์	65,000
งบดำเนินงาน		ตามบันทึกข้อความ ที่ กอศ. 0268/2564	
กิจกรรม : งบประมาณสำหรับการบริหารจัดการมหาวิทยาลัย	749,900	ลงวันที่ 3 พฤศจิกายน 2564	
งบประมาณจัดสรร	3,108,500		
งบประมาณคงเหลือ	291,840	รวมงบประมาณที่รับโอนงบลงทุน	65,000
งบประมาณที่โอนเปลี่ยนแปลงครั้งนี้	65,000		
งบประมาณคงเหลือทั้งหมด	226,840		

กองนโยบายและแผน สำนักงานอธิการบดี

ลงวันที่ 5 พฤศจิกายน 2564

ภาคผนวก 9. ผลการเบิกจ่ายโครงการยุทธศาสตร์มหาวิทยาลัยราชภัฏเพื่อการพัฒนาท้องถิ่น
ประจำปีงบประมาณ พ.ศ. 2565 (รายหน่วยงาน)

ผลการเบิกจ่ายโครงการยุทธศาสตร์มหาวิทยาลัยราชภัฏเพื่อการพัฒนาท้องถิ่น

ประจำปีงบประมาณ พ.ศ. 2565 ไตรมาส 3

จำแนกตามโครงการ

หน่วย : บาท

โครงการ/หน่วยงาน	งบประมาณจัดสรร	ผลการเบิกจ่าย (บาท)					
		ไตรมาส 1	ไตรมาส 2	ไตรมาส 3	ไตรมาส 4	รวมเบิกจ่าย	ร้อยละ
สรุปผลการดำเนินงาน	35,689,600	854,018.00	3,482,845.96	8,073,645.74	-	12,410,509.70	34.77
1. โครงการสืบสานพระราชปณิธาน เพื่อการพัฒนาชุมชนท้องถิ่นอย่าง ยั่งยืน	5,648,635	845,748.00	376,933.00	639,794.00	-	1,862,475.00	32.97
1) วิทยาลัยการฝึกหัดครู	330,000	-	268,299.00	59,197.00	-	327,496.00	99.24
2) คณะมนุษยศาสตร์และสังคมศาสตร์	458,000	-	-	163,800.00	-	163,800.00	35.76
3) คณะวิทยาการจัดการ	-	-	-	-	-	-	#DIV/0!
4) คณะวิทยาศาสตร์และเทคโนโลยี	-	-	-	-	-	-	#DIV/0!
5) คณะเทคโนโลยีอุตสาหกรรม	690,090	-	-	395,797.00	-	395,797.00	57.35
6) สำนักงานอธิการบดี	4,170,545	845,748.00	108,634.00	21,000.00	-	975,382.00	23.39
2. โครงการยกระดับมาตรฐาน ผลิตภัณฑ์ชุมชนสู่ University as Marketplace	4,342,936	-	418,327.43	759,254.40	-	1,177,581.83	27.11
1) วิทยาลัยการฝึกหัดครู	-	-	-	-	-	-	#DIV/0!
2) คณะมนุษยศาสตร์และสังคมศาสตร์	625,420	-	-	110,367.00	-	110,367.00	17.65
3) คณะวิทยาการจัดการ	1,792,980	-	108,850.00	456,348.00	-	565,198.00	31.52
4) คณะวิทยาศาสตร์และเทคโนโลยี	1,329,066	-	286,027.43	173,005.00	-	459,032.43	34.54
5) คณะเทคโนโลยีอุตสาหกรรม	595,470	-	23,450.00	19,534.40	-	42,984.40	7.22
3. โครงการยกระดับคุณภาพชีวิต	10,394,325	-	1,248,408.50	3,728,811.39	-	4,977,219.89	47.88
1) วิทยาลัยการฝึกหัดครู	600,000	-	-	516,000.00	-	516,000.00	86.00
2) คณะมนุษยศาสตร์และสังคมศาสตร์	1,252,110	-	-	436,523.00	-	436,523.00	34.86
3) คณะวิทยาการจัดการ	2,880,130	-	316,660.00	1,367,347.00	-	1,684,007.00	58.47
4) คณะวิทยาศาสตร์และเทคโนโลยี	3,167,464	-	779,388.70	1,108,580.74	-	1,887,969.44	59.61
5) คณะเทคโนโลยีอุตสาหกรรม	2,494,621	-	152,359.80	300,360.65	-	452,720.45	18.15
4. โครงการยกระดับการจัดการ เรียนรู้เพื่อพัฒนาเครือข่ายการศึกษา ตามอัยาศัย หรือโรงเรียนขนาดเล็ก	5,361,293	-	319,744.33	1,672,112.00	-	1,991,856.33	37.15
1) วิทยาลัยการฝึกหัดครู	3,700,910	-	181,445.00	1,256,921.00	-	1,438,366.00	38.87
2) คณะมนุษยศาสตร์และสังคมศาสตร์	683,550	-	124,800.00	336,500.00	-	461,300.00	67.49
3) คณะวิทยาการจัดการ	-	-	-	-	-	-	-
4) คณะวิทยาศาสตร์และเทคโนโลยี	217,235	-	-	-	-	-	-
5) คณะเทคโนโลยีอุตสาหกรรม	759,598	-	13,499.33	78,691.00	-	92,190.33	12.14

ผลการเบิกจ่ายโครงการยุทธศาสตร์มหาวิทยาลัยราชภัฏเพื่อการพัฒนาท้องถิ่น

ประจำปีงบประมาณ พ.ศ. 2565 ไตรมาส 3

จำแนกตามโครงการ

หน่วย : บาท

โครงการ/หน่วยงาน	งบประมาณจัดสรร	ผลการเบิกจ่าย (บาท)					
		ไตรมาส 1	ไตรมาส 2	ไตรมาส 3	ไตรมาส 4	รวมเบิกจ่าย	ร้อยละ
5. โครงการยกระดับมาตรฐาน สมรรถนะบัณฑิตสู่ความเป็นเลิศ	309,200	-	-	-	-	-	-
1) วิทยาลัยการฝึกหัดครู	309,200	-	-	-	-	-	-
2) คณะมนุษยศาสตร์และสังคมศาสตร์	-	-	-	-	-	-	#DIV/0!
3) คณะวิทยาการจัดการ	-	-	-	-	-	-	#DIV/0!
4) คณะวิทยาศาสตร์และเทคโนโลยี	-	-	-	-	-	-	#DIV/0!
5) คณะเทคโนโลยีอุตสาหกรรม	-	-	-	-	-	-	#DIV/0!
6. โครงการสร้างอัตลักษณ์ พัฒนา ทักษะบัณฑิตวิศวกรสังคม	8,306,891	8,270.00	1,020,792.70	599,715.95	-	1,628,778.65	19.61
1) วิทยาลัยการฝึกหัดครู	347,016	-	-	22,251.00	-	22,251.00	6.41
2) คณะมนุษยศาสตร์และสังคมศาสตร์	1,478,800	-	181,684.00	31,005.00	-	212,689.00	14.38
3) คณะวิทยาการจัดการ	285,775	-	3,600.00	74,283.50	-	77,883.50	27.25
4) คณะวิทยาศาสตร์และเทคโนโลยี	874,900	-	-	88,125.00	-	88,125.00	10.07
5) คณะเทคโนโลยีอุตสาหกรรม	148,300	-	-	73,295.02	-	73,295.02	49.42
6) สำนักงานอธิการบดี	5,172,100	8,270.00	835,508.70	310,756.43	-	1,154,535.13	22.32
7. โครงการพัฒนาสมรรถนะ ภาษาอังกฤษ	1,326,320	-	98,640.00	673,958.00	-	772,598.00	58.25
1) วิทยาลัยการฝึกหัดครู	556,000	-	-	449,338.00	-	449,338.00	80.82
2) คณะมนุษยศาสตร์และสังคมศาสตร์	204,820	-	82,440.00	25,120.00	-	107,560.00	52.51
3) คณะวิทยาการจัดการ	200,000	-	16,200.00	-	-	16,200.00	8.10
4) คณะวิทยาศาสตร์และเทคโนโลยี	200,000	-	-	199,500.00	-	199,500.00	99.75
5) คณะเทคโนโลยีอุตสาหกรรม	165,500	-	-	-	-	-	-
-	-	-	-	-	-	-	#DIV/0!

ข้อมูลปรับปรุง ณ วันที่ 30 มิ.ย. 65

ผลการเบิกจ่ายโครงการยุทธศาสตร์มหาวิทยาลัยราชภัฏเพื่อการพัฒนาท้องถิ่น

ประจำปีงบประมาณ พ.ศ. 2565 ไตรมาส 3

หน่วยงาน : วิทยาลัยการฝึกหัดครู

หน่วย : บาท

โครงการ	ผู้รับผิดชอบ	งบประมาณจัดสรร	ผลการเบิกจ่าย (บาท)					ร้อยละ
			ไตรมาส 1	ไตรมาส 2	ไตรมาส 3	ไตรมาส 4	รวมเบิกจ่าย	
สรุปผลการดำเนินงาน		5,843,126.00	-	453,744.00	2,299,707.00	-	2,753,451.00	47.12
1. โครงการสืบสานพระราชปณิธานเพื่อการพัฒนาชุมชนท้องถิ่นอย่างยั่งยืน		330,000.00	-	268,299.00	59,197.00	-	327,496.00	99.24
1) ส่งเสริมคุณภาพการศึกษาโรงเรียนตำรวจตระเวนชายแดนตามพระราชดำริสมเด็จพระกนิษฐาธิราชเจ้า กรมสมเด็จพระเทพรัตนราชสุดาฯ สยามบรมราชกุมารี	ผู้ช่วยศาสตราจารย์ ดร.ประเสริฐ แซ่เอี้ยบ	330,000.00	-	268,299.00	59,197.00	-	327,496.00	99.24
-		-						
2. โครงการยกระดับมาตรฐานผลิตภัณฑ์ชุมชนสู่ University as Marketplace		-						
-		-						
3. โครงการยกระดับคุณภาพชีวิต		600,000.00	-	4,000.00	512,000.00	-	516,000.00	86.00
1) ค่ายเพลงพื้นบ้านสามัคคี ภูหน้าที่ จงรักภักดีต่อแผ่นดิน	อาจารย์พิทักษ์ เผือกมี	600,000.00	-	4,000.00	512,000.00	-	516,000.00	86.00
-		-						
4. โครงการยกระดับการจัดการเรียนรู้เพื่อพัฒนาเครือข่ายการศึกษาตามอัยยาศัย หรือโรงเรียนขนาด		3,700,910.00	-	181,445.00	1,256,921.00	-	1,438,366.00	38.87
1) พัฒนาทักษะการเรียนรู้ครูประจำการ	อาจารย์พิชชา ดอกไม้	534,400.00	-	181,445.00	285,605.00	-	467,050.00	87.40
2) การพัฒนารูปแบบการเรียนรู้บูรณาการฐานสมรรถนะในระดับการศึกษาขั้นพื้นฐาน	อาจารย์นันทวรรณ แก้วโชติ	546,000.00			200,416.00	-	-	-
3) การพัฒนาทักษะภาษาอังกฤษเพื่อการสื่อสารให้กับครูและนักเรียนระดับประถมศึกษา	อาจารย์ ดร. พิชามณูชู่ จำรัสศรี	100,000.00			15,100.00		15,100.00	15.10
4) การจัดหาและผลิตสื่อในการพัฒนาการอ่านเขียนและวิเคราะห์สำหรับหลักสูตรฐานสมรรถนะในยุคปกติใหม่ของนักเรียนในระดับการศึกษาขั้นพื้นฐานในจังหวัดนครนายก	ผู้ช่วยศาสตราจารย์ ดร.ศศิธร โสภารัตน์	459,200.00			130,200.00		130,200.00	28.35
5) ยกระดับคุณภาพการเรียนรู้ด้านการอ่าน การเขียนและการคิดวิเคราะห์ของนักเรียนในระดับการศึกษาขั้นพื้นฐานในจังหวัดนนทบุรี นครนายกและกรุงเทพมหานคร ด้วยชุดการเรียนรู้และกิจกรรมฐานการเรียนรู้ทางภาษาไทย	อาจารย์ปรัชญา ใจภักดี	755,110.00			208,400.00		208,400.00	27.60
6) การพัฒนาโมเดลต้นแบบหลักสูตรบูรณาการฐานสมรรถนะเพื่อยกระดับคุณภาพผู้เรียนประถมศึกษา	อาจารย์ ดร.ธัชชุต เทียมธรรม	726,400.00			322,000.00		322,000.00	44.33
7) การพัฒนาและการใช้ชุดเครื่องมือและสื่อแนวทางการศึกษาและอาชีพสำหรับครูในเขตพื้นที่บริการมหาวิทยาลัยราชภัฏพระนคร	ผู้ช่วยศาสตราจารย์ ดร.กษศรณ์ นุชประสพ / อาจารย์ ดร.อัจฉราวรรณ จันทร์เพ็ญศรี	579,800.00			95,200.00		95,200.00	16.42
-		-					-	#DIV/0!
5. โครงการยกระดับมาตรฐานสมรรถนะบัณฑิตสู่ความเป็นเลิศ		309,200.00	-	-	-	-	-	-
1) เตรียมความพร้อมนักศึกษาครูเพื่อการขอรับใบประกอบวิชาชีพครู	อาจารย์มนพัทธ์ สีขาว	309,200.00					-	-
-		-					-	#DIV/0!
6. โครงการสร้างอัตลักษณ์ พัฒนาทักษะบัณฑิตวิศวกรสังคม		347,016.00	-	-	22,251.00	-	22,251.00	6.41
1) การพัฒนาทักษะวิศวกรสังคมให้กับนักศึกษา วิทยาลัยการฝึกหัดครู มหาวิทยาลัยราชภัฏพระนคร	รองศาสตราจารย์นฤนาถ จันทร์กล้า นางสาวพัฒนศญา นฤชากร	347,016.00			22,251.00		22,251.00	6.41
-		-					-	#DIV/0!
7. โครงการพัฒนาสมรรถนะภาษาอังกฤษ		556,000.00	-	-	449,338.00	-	449,338.00	80.82
1) พัฒนาทักษะภาษาอังกฤษเพื่อการสื่อสารและเตรียมการสอบตามมาตรฐาน CEFR หรือเทียบเท่าสำหรับนักศึกษาครู	อาจารย์สุวรรณ มาตมม อาจารย์ ดร.พิชามณูชู่ จำรัสศรี	556,000.00			449,338.00		449,338.00	80.82
-		-					-	#DIV/0!

ผลการเบิกจ่ายโครงการยุทธศาสตร์มหาวิทยาลัยราชภัฏเพื่อการพัฒนาท้องถิ่น

ประจำปีงบประมาณ พ.ศ. 2565 ไตรมาส 3

หน่วยงาน : วิทยาลัยการฝึกหัดครู

หน่วย : บาท

โครงการ	ผู้รับผิดชอบ	งบประมาณจัดสรร	ผลการเบิกจ่าย (บาท)					
			ไตรมาส 1	ไตรมาส 2	ไตรมาส 3	ไตรมาส 4	รวมเบิกจ่าย	ร้อยละ
รวม		5,843,126.00					-	-
คิดเป็นร้อยละ							-	#DIV/0!

ข้อมูลปรับปรุง ณ วันที่ 30 มิ.ย. 65

ผลการเบิกจ่ายโครงการยุทธศาสตร์มหาวิทยาลัยราชภัฏเพื่อการพัฒนาท้องถิ่น

ประจำปีงบประมาณ พ.ศ. 2565 ไตรมาส 3

หน่วยงาน : คณะมนุษยศาสตร์และสังคมศาสตร์

หน่วย : บาท

โครงการ	ผู้รับผิดชอบ	งบประมาณจัดสรร	ผลการเบิกจ่าย (บาท)					
			ไตรมาส 1	ไตรมาส 2	ไตรมาส 3	ไตรมาส 4	รวมเบิกจ่าย	ร้อยละ
สรุปผลการดำเนินงาน		4,702,700.00	-	388,924.00	1,103,315.00	-	1,492,239.00	31.73
1. โครงการสืบสานพระราชปณิธานเพื่อการพัฒนาชุมชนท้องถิ่นอย่างยั่งยืน		458,000.00	-	-	163,800.00	-	163,800.00	35.76
1) พัฒนาการศึกษาศาสนา และทำนุบำรุงศิลปวัฒนธรรม	รองศาสตราจารย์ ดร. ประจักษ์ ไม้เจริญ	318,000.00			123,400.00		123,400.00	38.81
2) การพัฒนาสิ่งแวดล้อมชุมชนริมคลองลาดพร้าวอย่างยั่งยืน	อาจารย์ศุภินันท์กรัย ระวังวงศา	140,000.00			40,400.00		40,400.00	28.86
		-					-	-
2. โครงการยกระดับมาตรฐานผลิตภัณฑ์ชุมชนสู่ University as Marketplace		625,420.00	-	-	110,367.00	-	110,367.00	17.65
1) การพัฒนาผลิตภัณฑ์ท้องถิ่นแบบบูรณาการโดยใช้มิติด้านทุนทางวัฒนธรรม	ผู้ช่วยศาสตราจารย์ธีรดา นุ่มเจริญ	625,420.00			110,367.00		110,367.00	17.65
		-					-	-
3. โครงการยกระดับคุณภาพชีวิต		1,252,110.00	-	-	436,523.00	-	436,523.00	34.86
1) การขับเคลื่อนองค์กรปกครองส่วนท้องถิ่นสู่องค์กรคุณธรรม	ผศ.ดร.สิบลักษณ์ กาหวงศ์	140,000.00			126,040.00		126,040.00	90.03
2) การอบรมการเขียนข้อเสนอโครงการ และการเขียนแผนพัฒนาท้องถิ่น	อาจารย์ ดร.วชิรวิทย์ วิชาสวัสดิ์	118,180.00			65,700.00		65,700.00	55.59
3) การอบรมภาวะผู้นำในการพัฒนาท้องถิ่น	ผศ.ดร.รวีกันต์ อำนวย	164,640.00			64,340.00		64,340.00	39.08
4) การอบรมความรู้กฎหมายสำหรับท้องถิ่น	ผศ.ดร. ณัฐนัย สุภัทรากุล	99,850.00			49,200.00		49,200.00	49.27
5) การอบรมเชิงปฏิบัติการรู้จักสามัคคี บรรเลงดนตรีผ่านบทเพลงพระราชนิพนธ์ ชั้นพื้นฐาน	อ.ธรรมบุญ จิตตรีบุตร	330,000.00			900.00		900.00	0.27
6) อบรมเชิงปฏิบัติการแนวทางการขับเคลื่อนองค์กรชุมชนไปสู่ชุมชนต้นแบบการจัดการน้ำเสียชุมชน ตำบลบางรักน้อย จังหวัดนนทบุรี	ดร.ภราดร กาญจนสุธรรม	238,140.00			115,193.00		115,193.00	48.37
7) อบรมหลักสูตรจัดทำแผนและผังปฏิบัติการพัฒนาเครือข่ายท่องเที่ยวเพื่อผู้นำชุมชน ในอำเภอ อองครักษ์จังหวัดนครนายก	ผศ.ดร.วิชยานนท์ สุทธิโส	161,300.00			15,150.00		15,150.00	9.39
		-					-	-
4. โครงการยกระดับการจัดการเรียนรู้เพื่อพัฒนาเครือข่ายการศึกษาตามอัยยาศัย หรือโรงเรียนขนาดเล็ก		683,550.00	-	124,800.00	336,500.00	-	461,300.00	67.49
1) การพัฒนาโรงเรียนให้เป็นโรงเรียนสุขภาวะ ดำเนินการในโรงเรียนขนาดเล็ก จังหวัดนนทบุรี	อาจารย์ ดร.ทรงยศ สาโรจน์	382,000.00		124,800.00	243,200.00		368,000.00	96.34
2) หลักสูตรฝึกอบรมการจัดการเรียนรู้โดยใช้ไอซีทีเป็นฐานเพื่อส่งเสริมการเรียนรู้ไอซีทีสำหรับนักศึกษาศูนย์การศึกษาจากระบบและการศึกษาตามอัธยาศัยในเขตจังหวัดนนทบุรี	อาจารย์นันทนันทน์ แยมวงษ์	140,650.00			33,900.00		33,900.00	24.10
3) การอบรมเชิงปฏิบัติการเยาวชนต้นแบบการแสดงโขน	อาจารย์ ดร.พรรณพัชร เกษประยูร	160,900.00			59,400.00		59,400.00	36.92
		-					-	-
5. โครงการยกระดับมาตรฐานสมรรถนะบัณฑิตสู่ความเป็นเลิศ		-	-	-	-	-	-	-
-		-					-	-
		-					-	-
6. โครงการสร้างอัตลักษณ์ พัฒนาทักษะบัณฑิตวิศวกรสังคม		1,478,800.00	-	181,684.00	31,005.00	-	212,689.00	14.38
1) การสร้างอัตลักษณ์บัณฑิตวิศวกรสังคม คนของพระราชฯ ข้าของแผ่นดินคณะมนุษยศาสตร์และสังคมศาสตร์	รศ.ดร.ณัฐพร ยวงเงิน	955,800.00		56,620.00	31,005.00		87,625.00	9.17
2) พัฒนาสมรรถนะด้านไอทีขั้นพื้นฐานเพื่อยกระดับด้านการอ่านออกเขียนได้ทางดิจิทัลของนักศึกษา อาจารย์ และบุคลากรสายสนับสนุนในมหาวิทยาลัยราชภัฏพระนคร	ผศ.ดร.พัลลภมน ลินหนึ่ง	523,000.00		125,064.00			125,064.00	23.91
		-					-	-
7. โครงการพัฒนาสมรรถนะภาษาอังกฤษ		204,820.00	-	82,440.00	25,120.00	-	107,560.00	52.51
1) โครงการอบรมเชิงปฏิบัติการพัฒนาสมรรถนะด้านการสอบภาษาอังกฤษที่เป็นมาตรฐานสากลเพื่อเตรียมความพร้อมสู่โลกแห่งการทำงาน	อาจารย์ศราวุฒิ บุญรักษ์	204,820.00		82,440.00	25,120.00		107,560.00	52.51

ผลการเบิกจ่ายโครงการยุทธศาสตร์มหาวิทยาลัยราชภัฏเพื่อการพัฒนาท้องถิ่น

ประจำปีงบประมาณ พ.ศ. 2565 ไตรมาส 3

หน่วยงาน : คณะมนุษยศาสตร์และสังคมศาสตร์

หน่วย : บาท

โครงการ	ผู้รับผิดชอบ	งบประมาณจัดสรร	ผลการเบิกจ่าย (บาท)					
			ไตรมาส 1	ไตรมาส 2	ไตรมาส 3	ไตรมาส 4	รวมเบิกจ่าย	ร้อยละ
-		-					-	-

ข้อมูลปรับปรุง ณ วันที่ 30 มิ.ย. 65

ผลการเบิกจ่ายโครงการยุทธศาสตร์มหาวิทยาลัยราชภัฏเพื่อการพัฒนาท้องถิ่น

ประจำปีงบประมาณ พ.ศ. 2565 ไตรมาส 3

หน่วยงาน : คณะวิทยาการจัดการ

หน่วย : บาท

โครงการ	ผู้รับผิดชอบ	งบประมาณจัดสรร	ผลการเบิกจ่าย (บาท)					
			ไตรมาส 1	ไตรมาส 2	ไตรมาส 3	ไตรมาส 4	รวมเบิกจ่าย	ร้อยละ
สรุปผลการดำเนินงาน		5,158,885.00	-	445,310.00	1,897,978.50	-	2,343,288.50	45.42
1. โครงการสืบสานพระราชปณิธานเพื่อการพัฒนาชุมชนท้องถิ่นอย่างยั่งยืน		-	-	-	-	-	-	-
		-					-	-
2. โครงการยกระดับมาตรฐานผลิตภัณฑ์ชุมชนสู่ University as Marketplace		1,792,980.00	-	108,850.00	456,348.00	-	565,198.00	31.52
1) พัฒนาและยกระดับสินค้าชุมชน OTOP ให้เป็นเศรษฐกิจฐานรากที่มั่นคงยั่งยืน ชุมชนใกล้ชิดร่วมใจ 3 เขตตอนเมืองกรุงเทพมหานคร	ผศ.ดร.ชัชสรัญ รอดอิม	273,000.00			242,160.00		242,160.00	88.70
2) พัฒนาผลิตภัณฑ์ชุมชนไทยพวน	รศ.ดร.ณัฐนันท์ วิริยะวิทย์	380,900.00		-	-		-	-
3) พัฒนาและยกระดับผลิตภัณฑ์ชุมชน “เมืองมะดัน”	อาจารย์ ดร.ปรียา สมพิช	781,100.00		64,540.00	105,448.00		169,988.00	21.76
4) การยกระดับคุณภาพผลิตภัณฑ์ชุมชนท้องถิ่นให้มีคุณภาพและเกณฑ์มาตรฐานที่ยั่งยืน	ผศ.ดร.ปัทมา สารสุข	357,980.00		44,310.00	108,740.00		153,050.00	42.75
		-					-	-
3. โครงการยกระดับคุณภาพชีวิต		2,880,130.00	-	316,660.00	1,367,347.00	-	1,684,007.00	58.47
1) การพัฒนาคุณภาพชีวิตและยกระดับรายได้ให้กับคนในชุมชนฐานราก (การพัฒนากิจการกรมและการท่องเที่ยวและยกระดับรายได้เมืองโบราณดงละครอย่างมีส่วนร่วม)	อาจารย์วรินทร์นา สิริพิริรักษ์	585,200.00			234,670.00		234,670.00	40.10
2) การส่งเสริมและพัฒนาคุณภาพชีวิตและเศรษฐกิจฐานรากด้วยศาสตร์พระราชและการพึ่งพาตนเอง	ผู้ช่วยศาสตราจารย์ ดร.จักรพันธ์ กิตติรัตน	1,150,000.00		49,350.00	858,071.00		907,421.00	78.91
3) การส่งเสริมและพัฒนาภาคีการสร้างเสริมความเข้มแข็งของเศรษฐกิจฐานราก และการกระจายรายได้กลับสู่ชุมชน ผ่านกระบวนการสร้างความร่วมมือกับหน่วยงานภาคี	ผู้ช่วยศาสตราจารย์ ดร.จันทนา อุดม	826,700.00		267,310.00	154,790.00		422,100.00	51.06
4) การจัดการการท่องเที่ยวโดยชุมชน-เกษตรฟาร์มกระเบื้อง	อาจารย์สาวิตรี คุ้มทะยาย	197,390.00			-		-	-
5) พอเพียง เพียงพอด้วยผลิตภัณฑ์อาหารเพื่อสุขภาพสำหรับผู้สูงอายุ ตามหลักปรัชญาเศรษฐกิจพอเพียง	ผศ.ดร.วรวีทย์ ประสิทธิ์ผล	120,840.00			119,816.00		119,816.00	99.15
		-					-	-
4. โครงการยกระดับการจัดการเรียนรู้เพื่อพัฒนาเครือข่ายการศึกษาตามอัยยาศัย หรือโรงเรียนขนาดเล็ก		-					-	-
		-					-	-
5. โครงการยกระดับมาตรฐานสมรรถนะบัณฑิตสู่ความเป็นเลิศ		-					-	-
		-					-	-
6. โครงการสร้างอัตลักษณ์ พัฒนาทักษะบัณฑิตวิศวกรสังคม		285,775.00	-	3,600.00	74,283.50	-	77,883.50	27.25
1) เตรียมความพร้อมพัฒนาทักษะบัณฑิตวิศวกรสังคมสำหรับนักศึกษาคณะวิทยาการจัดการ	รองคณบดีฝ่ายกิจการนักศึกษาและชุมชนสัมพันธ์	285,775.00		3,600.00	74,283.50		77,883.50	27.25
		-					-	-
7. โครงการพัฒนาสมรรถนะภาษาอังกฤษ		200,000.00	-	16,200.00	-	-	16,200.00	8.10
1) อบรมทักษะภาษาอังกฤษสำหรับนักศึกษาปริญญาตรี	รองคณบดีฝ่ายบริหารจัดการ	200,000.00		16,200.00			16,200.00	8.10
		-					-	-
รวม		5,158,885.00					-	-
คิดเป็นร้อยละ							-	#DIV/0!

ผลการเบิกจ่ายโครงการยุทธศาสตร์มหาวิทยาลัยราชภัฏเพื่อการพัฒนาท้องถิ่น

ประจำปีงบประมาณ พ.ศ. 2565 ไตรมาส 3

หน่วยงาน : คณะวิทยาศาสตร์และเทคโนโลยี

หน่วย : บาท

โครงการ	ผู้รับผิดชอบ	งบประมาณจัดสรร	ผลการเบิกจ่าย (บาท)					
			ไตรมาส 1	ไตรมาส 2	ไตรมาส 3	ไตรมาส 4	รวมเบิกจ่าย	ร้อยละ
สรุปผลการดำเนินงาน		5,788,665.00	-	1,065,416.13	1,569,210.74	-	2,634,626.87	45.51
1. โครงการสืบสานพระราชปณิธานเพื่อการพัฒนาชุมชนท้องถิ่นอย่างยั่งยืน		-					-	#DIV/0!
		-					-	#DIV/0!
2. โครงการยกระดับมาตรฐานผลิตภัณฑ์ชุมชนสู่ University as Marketplace		1,329,066.00	-	286,027.43	173,005.00	-	459,032.43	34.54
1) พัฒนาผลิตภัณฑ์กันแมลงจากสารสกัดน้ำมันหอมระเหยที่ได้จากพืชสมุนไพรในชุมชนอำเภอชัยบาดาล จังหวัดลพบุรี	อาจารย์ ดร.สุชาติพงษ์ ทองเล่ม	106,175.00		36,985.75	-		36,985.75	34.83
2) พัฒนาผลิตภัณฑ์เครื่องจักสานจากกัญชงสีธรรมชาติเชิงพาณิชย์	ผศ.ดร.ชุติมา สังคะหะ	156,506.00		-	19,138.45		19,138.45	12.23
3) พัฒนาและยกระดับคุณภาพผลิตภัณฑ์สมุนไพรในท้องถิ่นเพื่อเพิ่มรายได้และสุขภาพโควิด	ผศ.ดร.สุชาดา ไม้สนธิ์	154,445.00		14,414.00	-		14,414.00	9.33
4) ยกระดับมาตรฐานผลิตภัณฑ์เครื่องสำอางจากการเกษตรอินทรีย์เพื่อชุมชนและวิชาชีพชุมชนกลุ่มแปรรูปและจำหน่ายผลิตภัณฑ์เครื่องสำอางและวัตถุดิบตราขายที่ใช้ในครัวเรือน อ.บ้านนา จ.นครนายก	รศ.ดร.อรพรรณ อนุรักษ์วรกุล	161,860.00		110,470.00	19,120.00		129,590.00	80.06
5) พัฒนาและส่งเสริมวิสาหกิจชุมชนแปรรูปกล้วยหอมทองในตำบลบางขนุน อำเภอบางกรวย จังหวัดนนทบุรี เพื่อให้เพิ่มมูลค่ารายได้และขีดความสามารถในการแข่งขันสู่ตลาดสากล	ผศ.ศศิพร รัตนสุวรรณ	440,810.00		21,180.00	-		21,180.00	4.80
6) ส่งเสริมและพัฒนาผลิตภัณฑ์เครื่องสำอางในเขตพื้นที่บริการของมหาวิทยาลัยราชภัฏพระนคร	อาจารย์ณรงค์ฤทธิ์ หล้าพันธ์	120,985.00		23,902.00	47,572.50		71,474.50	59.08
7) พัฒนาและถ่ายทอดองค์ความรู้ในการยกระดับผลิตภัณฑ์ชุมชนจากทรัพยากรท้องถิ่น ตำบลเกาะเกร็ด จังหวัดนนทบุรี	อาจารย์พนิดา แสนประกอบ	188,285.00		79,075.68	87,174.05		166,249.73	88.30
		-					-	#DIV/0!
3. โครงการยกระดับคุณภาพชีวิต		3,167,464.00	-	779,388.70	1,108,580.74	-	1,887,969.44	59.61
1) ตรวจสอบวิเคราะห์สารเคมีตกค้างในผักกลุ่มวิสาหกิจชุมชนเกษตรปลอดภัย	อาจารย์ ดร.รัศมี แสงศิริมงคลยิ่ง	51,555.00		8,453.00	39,001.50		47,454.50	92.05
2) ส่งเสริมการผลิตอาหารและเครื่องดื่มสมุนไพรด้านการติดเชื้อไวรัสโคโรนา 2019	อาจารย์ ดร.สีกัญญา จารุพินทุโสภณ	197,480.00		3,750.00	46,162.00		49,912.00	25.27
3) อบรมเชิงปฏิบัติการเรื่องการจัดการหน่อไม้ฝรั่งอินทรีย์เพื่อให้ได้มาตรฐานตามกรมวิชาการเกษตร	ผู้ช่วยศาสตราจารย์ ดร.ขวัญชัย คูเจริญไพศาล	279,130.00		88,444.70	173,989.00		262,433.70	94.02
4) ถ่ายทอดนวัตกรรมและเทคโนโลยีทางชีวภาพด้านการเกษตรเพื่อเพิ่มศักยภาพในการแข่งขันทางเศรษฐกิจของพืชท้องถิ่นในชุมชนเกาะเกร็ด จังหวัดนนทบุรี	ผศ.ดร.ธนภูมิ ศิริงาม	175,595.00		49,284.50	93,146.96		142,431.46	81.11
5) พัฒนาคุณภาพชีวิตและส่งเสริมอาชีพผู้สูงอายุ	ผศ.ดร.โสภณา จิรวงศ์สุนทรณี	215,675.00		-	31,410.00		31,410.00	14.56
6) อบรมการเขียนโปรแกรมด้านการจัดการฐานข้อมูล	ผศ.พวงผกา ภูยาตาว	20,660.00		-	15,960.00		15,960.00	77.25
7) พัฒนาทรัพยากรในท้องถิ่น ต.ท่าทราย อ.เมือง จ.นครนายกแบบบูรณาการ เพื่อเพิ่มรายได้ให้แก่ชุมชนอย่างยั่งยืน	ผศ.ศุทธวีดี เววา	1,011,977.00		366,565.00	148,554.00		515,119.00	50.90
8) ส่งเสริมเกษตรกรในเมืองเพื่อฟื้นฟูคุณภาพชีวิตและเศรษฐกิจฐานรากของกลุ่มชุมชนด้านการผลิตอาหารปลอดภัยในพื้นที่เมืองโดยการเปลี่ยนพื้นที่ว่างเป็นพื้นที่เกษตร และพัฒนาเป็นพื้นที่สีเขียว ที่มีคุณภาพในการผลิตอาหารให้ชุมชน	อาจารย์เกศศิริพันธ์ แสงมณี	193,906.00		85,000.00	80,072.57		165,072.57	85.13

ผลการเบิกจ่ายโครงการยุทธศาสตร์มหาวิทยาลัยราชภัฏเพื่อการพัฒนาท้องถิ่น

ประจำปีงบประมาณ พ.ศ. 2565 ไตรมาส 3

หน่วยงาน : คณะวิทยาศาสตร์และเทคโนโลยี

หน่วย : บาท

โครงการ	ผู้รับผิดชอบ	งบประมาณจัดสรร	ผลการเบิกจ่าย (บาท)					
			ไตรมาส 1	ไตรมาส 2	ไตรมาส 3	ไตรมาส 4	รวมเบิกจ่าย	ร้อยละ
9) พัฒนาทักษะวิชาชีพการผลิตเห็ดเศรษฐกิจเพื่อยกระดับรายได้ และพัฒนาพื้นที่เศรษฐกิจพอเพียงตามศาสตร์พระราชาในโรงเรียนและชุมชนของตำบลมะกอกหวาน ตำบลม่วงคอม และตำบลชัยบาดาล อำเภอชัยบาดาล จังหวัดลพบุรี	อาจารย์นราศักดิ์ บุญมี	768,568.00		86,727.00	391,885.09		478,612.09	62.27
10) อบรมเชิงปฏิบัติการด้านการพัฒนาคุณภาพชีวิตของเกษตรกรผู้เลี้ยงกระป๋องนม	อาจารย์นำทิพย์ จิรัชฎีกาลพันธุ์	115,200.00		91,164.50	8,400.00		99,564.50	86.43
11) การจัดการเรียนรู้เพื่อสร้างเครือข่ายความรู้การใช้ประโยชน์จากยางนา “ไม่หวังห้ามที่ในหลวงทรงห่วงใย” ในรูปแบบศูนย์เรียนรู้ยางนาในพื้นที่วิทยาลัยชัยบาดาล พัฒนา เพื่อการพัฒนาที่ยั่งยืน ในรูปแบบศูนย์การเรียนรู้ต้นยางนา	อาจารย์เปรมิกา ชำริระ	137,718.00			79,999.62		79,999.62	58.09
		-					-	#DIV/0!
4. โครงการยกระดับการจัดการเรียนรู้เพื่อพัฒนาเครือข่ายการศึกษาตามอัครยาชัย หรือโรงเรียนขนาดเล็ก		217,235.00	-	-	-	-	-	-
1) ค่ายคณิตศาสตร์เพื่อพัฒนาทักษะการคิดและการแก้ปัญหาสำหรับนักเรียนชั้นประถมศึกษา อำเภอชัยบาดาล จังหวัดลพบุรี	อาจารย์บุญชัย อารีเอื้อ	217,235.00			-		-	-
		-					-	#DIV/0!
5. โครงการยกระดับมาตรฐานสมรรถนะบัณฑิตสู่ความเป็นเลิศ		-					-	#DIV/0!
		-					-	#DIV/0!
6. โครงการสร้างอัตลักษณ์ พัฒนาทักษะบัณฑิตวิศวกรสังคม		874,900.00	-	-	88,125.00	-	88,125.00	10.07
1) เตรียมความพร้อมพัฒนาทักษะบัณฑิตวิศวกรสังคม สำหรับนักศึกษาคณะวิทยาศาสตร์และเทคโนโลยี	รองคณบดีฝ่ายกิจการนักศึกษาและศิลปวัฒนธรรม	874,900.00			88,125.00		88,125.00	10.07
		-					-	#DIV/0!
7. โครงการพัฒนาสมรรถนะภาษาอังกฤษ		200,000.00	-	-	199,500.00	-	199,500.00	99.75
1) พัฒนาความรู้และทักษะด้านภาษาอังกฤษแก่นักศึกษา เพื่อเตรียมความพร้อมในการสอบตามมาตรฐาน CEFR	รองคณบดีฝ่ายวิชาการและวิจัย	200,000.00			199,500.00		199,500.00	99.75
		-					-	#DIV/0!
รวม		5,788,665.00					-	-
คิดเป็นร้อยละ							-	#DIV/0!

ข้อมูลปรับปรุง ณ วันที่ 30 มิ.ย. 65

ผลการเบิกจ่ายโครงการยุทธศาสตร์มหาวิทยาลัยราชภัฏเพื่อการพัฒนาท้องถิ่น

ประจำปีงบประมาณ พ.ศ. 2565 ไตรมาส 3

หน่วยงาน : คณะเทคโนโลยีอุตสาหกรรม

หน่วย : บาท

โครงการ	ผู้รับผิดชอบ	งบประมาณจัดสรร	ผลการเบิกจ่าย (บาท)					
			ไตรมาส 1	ไตรมาส 2	ไตรมาส 3	ไตรมาส 4	รวมเบิกจ่าย	ร้อยละ
สรุปผลการดำเนินงาน		4,853,579.00	-	189,309.13	867,678.07	-	1,056,987.20	21.78
1. โครงการสืบสานพระราชปณิธานเพื่อการพัฒนาชุมชนท้องถิ่นอย่างยั่งยืน		690,090.00	-	-	395,797.00	-	395,797.00	57.35
1) ส่งเสริมสมรรถนะและทักษะดิจิทัลของนักเรียน นักศึกษา และบุคลากรทางการศึกษา	อาจารย์สุชุมาล เจริญทอง	404,200.00			371,892.00		371,892.00	92.01
2) การบริการวิชาการเพื่อพัฒนาชุมชนและสังคม	ผู้ช่วยศาสตราจารย์อดิศักดิ์ ทองช่วย	285,890.00			23,905.00		23,905.00	8.36
		-					-	-
2. โครงการยกระดับมาตรฐานผลิตภัณฑ์ชุมชนสู่ University as Marketplace		595,470.00	-	23,450.00	19,534.40	-	42,984.40	7.22
1) การส่งเสริม สนับสนุนการผลิตผลิตภัณฑ์ชุมชนของวิสาหกิจ 2 บ.บาง พุด อ.ปากเกร็ด จ.นนทบุรี	อาจารย์ ดร. เศรษฐภูมิ เกาชาวี	550,000.00		23,450.00	4,836.00		28,286.00	5.14
2) การออกแบบพัฒนาบรรจุภัณฑ์สมุนไพรตากแห้ง	อาจารย์สุชาติ วิภูษณะพันธ์	45,470.00			14,698.40		14,698.40	32.33
		-					-	-
3. โครงการยกระดับคุณภาพชีวิต		2,494,621.00	-	152,359.80	300,360.65	-	452,720.45	18.15
1) พัฒนาสัมพันธภาพตามวิถีชีวิตชุมชนเพื่อสร้างรายได้ในระดับครัวเรือนของชุมชนบ้านเขาตะแคง ต.ซำตะเคียน จ.ลพบุรี ได้อย่างยั่งยืน ตามแนวคิดปรัชญาของเศรษฐกิจพอเพียง	ผศ.ดร.กฤษณ์ชาคริตส ณ วัฒนประเสริฐ (ยกเล็ก)	372,950.00			-		-	-
2) การพัฒนาคนรุ่นใหม่สู่การเป็น Young Smart Farmer	ผู้ช่วยศาสตราจารย์ ธงชัย ทองอยู่	299,860.00		57,899.84	92,942.00		150,841.84	50.30
3) การพัฒนาเทคโนโลยีในการจัดการผลิตภัณฑ์ชุมชนเพื่อคุณภาพชีวิตและยกระดับรายได้ของชุมชนท่าทรายให้ยั่งยืนตามแนวทางไทยแลนด์ 4.0	ผู้ช่วยศาสตราจารย์ธเนศ ตั้งจิตเจริญเลิศ	542,160.00		66,930.00	44,016.00		110,946.00	20.46
4) การออกแบบภูมิสถาปัตยกรรมอาคารเก็บเมล็ดพันธุ์ รักษ์ร่วมใจ จ.นครนายก สำหรับการท่องเที่ยวเชิงเกษตร	อาจารย์ ดร.บุญชัย ขจายเกียรติกำจร	95,510.00		-	20,237.65		20,237.65	21.19
5) เกษตรอินทรีย์ปลอดภัยควบคุมโดยระบบกึ่งอัตโนมัติ	อาจารย์ปรีดิตร แก่นสม	547,431.00		27,529.96	133,915.00		161,444.96	29.49
6) การใช้พลังงานจากโซลาร์เซลล์ในงานเกษตรสำหรับชุมชน	ผศ. พิมล จันทราช	86,710.00		-	-		-	-
7) การพัฒนาต่อยอดกระบวนการผลิตอ้อย ตามแนวทางเกษตร 4.0	อาจารย์รัฐพล สังคะสุข	550,000.00		-	9,250.00		9,250.00	1.68
		-					-	-
4. โครงการยกระดับการจัดการเรียนรู้เพื่อพัฒนาเครือข่ายการศึกษาคามอภัยชัย หรือโรงเรียนขนาดเล็ก		759,598.00	-	13,499.33	78,691.00	-	92,190.33	12.14
1) การพัฒนาครูและนักเรียนในท้องถิ่น ให้ใช้ไอซีทีเพื่อส่งเสริมการเรียนรู้ในศตวรรษที่ 21 ด้วยแนวทางของมูลนิธิเทคโนโลยีสารสนเทศตามพระราชดำริของสมเด็จพระเทพรัตนราชสุดาฯ สยามบรมราชกุมารี	อาจารย์กิริติช สายพิทลุง	480,270.00		13,499.33	76,230.00		89,729.33	18.68
2) ระบบควบคุมอัตโนมัติขั้นพื้นฐานในชีวิตประจำวันสำหรับเยาวชน	ผู้ช่วยศาสตราจารย์ศักดิ์ศรี แก่นสม	279,328.00			2,461.00		2,461.00	0.88
		-					-	-
5. โครงการยกระดับมาตรฐานสมรรถนะบัณฑิตสู่ความเป็นเลิศ		-					-	-
		-					-	-
6. โครงการสร้างอัตลักษณ์ พัฒนาทักษะบัณฑิตวิศวกรสังคม		148,300.00	-	-	73,295.02	-	73,295.02	49.42
1) การพัฒนาอาจารย์และนักศึกษา ตามแนวคิดวิศวกรสังคม เพื่อสร้างสรรค์นวัตกรรมเพื่อสังคม	รองคณบดีฝ่ายกิจการนักศึกษาและศิลปวัฒนธรรม	148,300.00			73,295.02		73,295.02	49.42
		-					-	-
7. โครงการพัฒนาสมรรถนะภาษาอังกฤษ		165,500.00	-	-	-	-	-	-
1) พัฒนาความรู้และทักษะภาษาอังกฤษของนักศึกษาคณะเทคโนโลยีอุตสาหกรรม	ผู้ช่วยศาสตราจารย์ ดร.ศศิธร คนทน	165,500.00					-	-
		-					-	-
รวม		4,853,579.00					-	-

ผลการเบิกจ่ายโครงการยุทธศาสตร์มหาวิทยาลัยราชภัฏเพื่อการพัฒนาท้องถิ่น

ประจำปีงบประมาณ พ.ศ. 2565 ไตรมาส 3

หน่วยงาน : คณะเทคโนโลยีอุตสาหกรรม

หน่วย : บาท

โครงการ	ผู้รับผิดชอบ	งบประมาณจัดสรร	ผลการเบิกจ่าย (บาท)					
			ไตรมาส 1	ไตรมาส 2	ไตรมาส 3	ไตรมาส 4	รวมเบิกจ่าย	ร้อยละ
คิดเป็นร้อยละ							-	#DIV/0!

ข้อมูลปรับปรุง ณ วันที่ 30 มิ.ย. 65

ผลการเบิกจ่ายโครงการยุทธศาสตร์มหาวิทยาลัยราชภัฏเพื่อการพัฒนาท้องถิ่น

ประจำปีงบประมาณ พ.ศ. 2565 ไตรมาส 3

หน่วยงาน : สำนักงานอธิการบดี

หน่วย : บาท

โครงการ	ผู้รับผิดชอบ	งบประมาณจัดสรร	ผลการเบิกจ่าย (บาท)					รวมเบิกจ่าย	ร้อยละ
			ไตรมาส 1	ไตรมาส 2	ไตรมาส 3	ไตรมาส 4			
สรุปผลการดำเนินงาน		9,342,645.00	854,018.00	944,142.70	331,756.43	-	2,129,917.13	22.80	
1. โครงการสืบสานพระราชปณิธานเพื่อการพัฒนาชุมชนท้องถิ่นอย่างยั่งยืน		4,170,545.00	845,748.00	108,634.00	21,000.00	-	975,382.00	23.39	
1) การพัฒนาพื้นที่ภายในมหาวิทยาลัยราชภัฏพระนครให้เป็นแหล่งเรียนรู้ต้นแบบโคก หนอง นา	ผู้อำนวยการสำนักงานอธิการบดี	1,500,000.00	845,748.00	-	-	-	845,748.00	56.38	
2) การบริหารตามบริบทการขับเคลื่อนยุทธศาสตร์มหาวิทยาลัยราชภัฏเพื่อการพัฒนาท้องถิ่นตามพระราชโอบาย	ผู้อำนวยการกองนโยบายและแผน	2,670,545.00	-	108,634.00	21,000.00		129,634.00	4.85	
		-					-	-	
2. โครงการยกระดับมาตรฐานผลิตภัณฑ์ชุมชนสู่ University as Marketplace		-					-	#DIV/0!	
		-					-	#DIV/0!	
		-					-	#DIV/0!	
		-					-	#DIV/0!	
		-					-	#DIV/0!	
		-					-	#DIV/0!	
		-					-	#DIV/0!	
		-					-	#DIV/0!	
3. โครงการยกระดับคุณภาพชีวิต		-					-	#DIV/0!	
		-					-	#DIV/0!	
		-					-	#DIV/0!	
		-					-	#DIV/0!	
		-					-	#DIV/0!	
		-					-	#DIV/0!	
		-					-	#DIV/0!	
4. โครงการยกระดับการจัดการเรียนรู้เพื่อพัฒนาเครือข่ายการศึกษาตามอัครราชู หรือโรงเรียนขนาดเล็ก		-					-	#DIV/0!	
		-					-	#DIV/0!	
		-					-	#DIV/0!	
		-					-	#DIV/0!	
		-					-	#DIV/0!	
		-					-	#DIV/0!	
		-					-	#DIV/0!	
5. โครงการยกระดับมาตรฐานสมรรถนะบัณฑิตสู่ความเป็นเลิศ		-					-	#DIV/0!	
		-					-	#DIV/0!	
		-					-	#DIV/0!	
		-					-	#DIV/0!	
		-					-	#DIV/0!	
		-					-	#DIV/0!	
		-					-	#DIV/0!	
6. โครงการสร้างอัตลักษณ์ พัฒนาทักษะบัณฑิตวิศวกรสังคม		5,172,100.00	8,270.00	835,508.70	310,756.43	-	1,154,535.13	22.32	
1) พัฒนาศักยภาพ วิศวกรสังคม มหาวิทยาลัยราชภัฏพระนคร	นางจำปี บุตดา	5,172,100.00	8,270.00	835,508.70	310,756.43		1,154,535.13	22.32	
		-					-	-	
		-					-	#DIV/0!	
		-					-	#DIV/0!	
		-					-	#DIV/0!	
		-					-	#DIV/0!	
7. โครงการพัฒนาสมรรถนะภาษาอังกฤษ		-					-	#DIV/0!	

ผลการเบิกจ่ายโครงการยุทธศาสตร์มหาวิทยาลัยราชภัฏเพื่อการพัฒนาท้องถิ่น

ประจำปีงบประมาณ พ.ศ. 2565 ไตรมาส 3

หน่วยงาน : สำนักงานอธิการบดี

หน่วย : บาท

โครงการ	ผู้รับผิดชอบ	งบประมาณจัดสรร	ผลการเบิกจ่าย (บาท)					รวมเบิกจ่าย	ร้อยละ
			ไตรมาส 1	ไตรมาส 2	ไตรมาส 3	ไตรมาส 4			
		-					-	#DIV/0!	
		-					-	#DIV/0!	
		-					-	#DIV/0!	
		-					-	#DIV/0!	
		-					-	#DIV/0!	
		-					-	#DIV/0!	
รวม		9,342,645.00					-	-	
คิดเป็นร้อยละ							-	#DIV/0!	

ข้อมูลปรับปรุง ณ วันที่ 30 มิ.ย. 65

ภาคผนวก 10. รายงานติดตามการดำเนินโครงการ/กิจกรรม

ประจำปีงบประมาณ พ.ศ. 2565 ไตรมาส 3 (รายละเอียด)

รายงานติดตามการดำเนินโครงการ/กิจกรรม ประจำปีงบประมาณ พ.ศ. 2565 ไตรมาส 3

หน่วยงาน : วิทยาลัยการฝึกหัดครู

ที่	รหัสโครงการ	กิจกรรม	แผนการดำเนินงาน (ก)				รวมงบจัดสรร (ข)	ผลการ เบิกจ่ายสะสม (ค)	คงเหลือ (ง)	แผนการใช้งบประมาณ/ การดำเนินงาน ม.ย.-ก.ย.65 (จ)	คิ่งบประมาณ (จ)	ผู้รับผิดชอบ
			ไตรมาส 1	ไตรมาส 2	ไตรมาส 3	ไตรมาส 4						
1	1-102-111-0101	ส่งเสริมคุณภาพการศึกษาโรงเรียนตำรวจตระเวนชายแดนตามพระราชดำริสมเด็จพระกนิษฐาธิราชเจ้า กรมสมเด็จพระเทพรัตนราชสุดาฯ สยามบรมราชกุมารี	-	100,000.00	100,000.00	130,000.00	330,000	268,299.00	61,701.00		คิ่งบประมาณจาก ไตรมาส 3 จำนวน 2,504 บาท	ผู้ช่วยศาสตราจารย์ ดร.ประเสริฐ แซ่เอี้ยบ
2	1-102-113-0401	ค่ายเพลงที่บ้านสามัคคี ภูหน้าที่ จงรักภักดี ต่อแผ่นดิน	-	256,000	242,000	102,000	600,000	256,000.00	344,000.00	344,000.00		อาจารย์พิทักษ์ เผือกมี
3	1-102-115-0601	พัฒนาทักษะการเรียนรู้ครูประจำการ	-	216,640	317,760	-	534,400	181,445.00	352,955.00		คิ่งบประมาณจากไตร มาส3 จำนวน 22,335 บาท และไตรมาส4 จำนวน 7,760 บาท	อาจารย์พัฒนา ดอกไม้
4	1-102-115-0602	การพัฒนารูปแบบการเรียนรู้บูรณาการฐานสมรรถนะในระดับการศึกษาขั้นพื้นฐาน	-	273,000	273,000	-	546,000	141,600.00	404,400.00		คิ่งบประมาณ จาก ไตรมาส2 20,400 บาท	อาจารย์นันทวรรณ แก้วโชติ
5	1-102-115-0603	การพัฒนาทักษะภาษาอังกฤษเพื่อการสื่อสารให้กับครูและนักเรียนระดับประถมศึกษา	-	100,000	-	-	100,000	-	100,000.00	100,000.00		อาจารย์ ดร. พิชามณูชู่ จำรัสศรี
6	1-102-115-0604	การจัดการและผลิสื่อในการพัฒนาการอ่านเขียนและวิเคราะห์สำหรับหลักสูตรฐานสมรรถนะในยุคปกติใหม่ของนักเรียนในระดับการศึกษาขั้นพื้นฐานในจังหวัดนครนายก	-	358,400	100,800	-	459,200	130,200.00	329,000.00	329,000.00		ผู้ช่วยศาสตราจารย์ ดร.ศศิธร โสภารัตน์
7	1-102-115-0605	“ยกระดับคุณภาพการเรียนรู้ด้านการอ่าน การเขียนและการคิดวิเคราะห์ของนักเรียนในระดับการศึกษาขั้นพื้นฐานในจังหวัดนนทบุรี นครนายกและกรุงเทพมหานคร ด้วยชุดการเรียนรู้ทางภาษาไทย”	-	90,990	636,020	28,100	755,110	208,400.00	546,710.00	291,240.00	คิ่งบประมาณจากไตร มาส 2 จำนวน 46,590 บาท และไตรมาส 3 จำนวน 208,880 บาท	อาจารย์ปรัชญา ใจภักดี
8	1-102-115-0606	การพัฒนาโมเดลต้นแบบหลักสูตรบูรณาการฐานสมรรถนะเพื่อยกระดับคุณภาพผู้เรียนประถมศึกษา	-	322,200	404,200	-	726,400	161,000.00	565,400.00		คิ่งบประมาณจากไตร มาส 3 จำนวน 200 บาท	อาจารย์ ดร.ธัชชุต เทียมธรรม
9	1-102-115-0607	การพัฒนาและการใช้ชุดเครื่องมือและสื่อแนะแนวการศึกษาและอาชีพสำหรับครูในเขตพื้นที่บริการมหาวิทยาลัยราชภัฏพระนคร	-	-	557,600	22,200	579,800	-	579,800.00	579,800.00		ผู้ช่วยศาสตราจารย์ ดร.กษศรณ์ นุชประสพ / อาจารย์ ดร.อัษฎารวรรณ จันทร์เพ็ญศรี

หน่วยงาน : วิทยาลัยการฝึกหัดครู

ที่	รหัสโครงการ	กิจกรรม	แผนการดำเนินงาน (ก)				รวมงบจัดสรร (ข)	ผลการ เบิกจ่ายสะสม (ค)	คงเหลือ (ง)	แผนการใช้งบประมาณ/ การดำเนินงาน มี.ย.-ก.ย.65 (ฉ)	คิ่งบประมาณ (จ)	ผู้รับผิดชอบ
			ไตรมาส 1	ไตรมาส 2	ไตรมาส 3	ไตรมาส 4						
10	1-102-214-1001	เตรียมความพร้อมนักศึกษาครูเพื่อการสอบเข้ารับ ใบประกอบวิชาชีพครู	-	-	-	309,200	309,200	-	309,200.00	309,200.00		อาจารย์ณพัทธ์ สีขาว
11	1-102-315-1801	ส่งเสริมการดำเนินงานระบบประกันคุณภาพ การศึกษาระดับหลักสูตรของวิทยาลัยการฝึกหัด ครู	-	-	140,000	-	140,000	13,600.00	126,400.00	140,000.00		ผศ.ดร.ประเสริฐ แซ่เอี้ยบ
12	1-102-315-1802	ส่งเสริมการดำเนินงานระบบประกันคุณภาพ การศึกษาระดับหลักสูตรของวิทยาลัยการฝึกหัด ครู	-	20,000	-	40,000	60,000	10,800.00	49,200.00	40,000.00	คิ่งบประมาณจากไตร มาส 2 จำนวน9,200 บาท	ผศ.ดร.ประเสริฐ แซ่เอี้ยบ
13	1-102-311-1201	การพัฒนาทักษะวิศวกรรมสังคมให้กับนักศึกษา วิทยาลัยการฝึกหัดครู มหาวิทยาลัยราชภัฏพระ นคร	-	298,456	22,400	26,160	347,016	-	347,016.00	ยกเลิกโครงการ **มีการจัดโครงการ		รองศาสตราจารย์ณฤนทา จันกล้า นางสาวพัฒนศญา นฤชากร
14	1-102-314-1701	พัฒนาทักษะภาษาอังกฤษเพื่อการสื่อสารและ เตรียมการสอบตามมาตรฐาน CEFR หรือ เทียบเท่าสำหรับนักศึกษาครู	-	265,000	251,000	40,000	556,000	226,600.00	329,400.00	329,400.00		อาจารย์สุวรรณ มาตเมฆ อาจารย์ ดร.พิชามญชุ์ จัรัสศรี
15	1-102-411-1901	ทบทวน วิเคราะห์แผนการดำเนินงานและการ ปฏิบัติงานของวิทยาลัยการฝึกหัดครู	-	-	-	20,000	20,000	-	20,000.00	20,000.00		ผศ.ดร.ประเสริฐ แซ่เอี้ยบ
16	1-102-413-2102	พัฒนาศักยภาพบุคลากรสายวิชาการและสาย สนับสนุน	-	100,000	150,000	-	250,000	13,602.00	236,398.00	236,398.00		ผศ.เจนศึก โพธิศาสตร์
17	1-102-414-2203	ปรับปรุงพัฒนาและจัดหาสื่อ อุปกรณ์ และวัสดุ เพื่อสนับสนุนการดำเนินงานของสำนักงาน	80,000	80,000	80,000	71,800	311,800	270,865.00	40,935.00	40,935.00		ผศ.ดร.ประเสริฐ แซ่เอี้ยบ
18	2-102-211-0701	การอบรมบ่มเพาะความรู้ความสามารถและ ทักษะที่เกี่ยวข้องกับวิชาชีพจิตวิทยา	-	15,700	38,340	12,700	66,740	4,200.00	62,540.00	51,040.00	คิ่งบประมาณจากไตร มาส 2 จำนวน 11,500 บาท	ผศ.ดร.กษศรณ์ นุชประสพ
19	2-102-211-0702	การส่งเสริมและพัฒนาบุคลิกภาพ คุณธรรม จริยธรรม ทักษะสำหรับศตวรรษที่ 21 บูรณาการ เข้ากับการฝึกประสบการณ์วิชาชีพพร้อมกับ โรงเรียนเครือข่ายฝึกประสบการณ์	60,000	230,000	160,000	50,000	500,000	291,100.00	208,900.00	208,900.00		อาจารย์สุรยศ ทรัพย์ประกอบ
20	2-102-211-0703	พัฒนาทักษะความรู้ ให้มีทักษะที่พึงประสงค์ใน ศตวรรษที่ 21 และคุณลักษณะ 4 ประการ สาขาฟิสิกส์	-	26,000	-	-	26,000	26,000.00	-	-		ผศ.ประธาน ประจวบโชค

หน่วยงาน : วิทยาลัยการฝึกหัดครู

ที่	รหัสโครงการ	กิจกรรม	แผนการดำเนินงาน (ก)				รวมงบจัดสรร (ข)	ผลการ เบิกจ่ายสะสม (ค)	คงเหลือ (ง)	แผนการใช้งบประมาณ/ การดำเนินงาน ม.ย.-ก.ย.65 (ฉ)	คิ่งบประมาณ (จ)	ผู้รับผิดชอบ
			ไตรมาส 1	ไตรมาส 2	ไตรมาส 3	ไตรมาส 4						
21	2-102-211-0704	เสริมสร้างความรู้และทักษะสำหรับการเป็นครูผู้สอนภาษาอังกฤษมืออาชีพตามเกณฑ์มาตรฐานวิชาชีพครู	-	75,800	7,850	19,820	103,470	44,400.00	59,070.00	19,820.00	คิ่งบประมาณไตรมาส 2 จำนวน 31,400 บาท และ ไตรมาส 3 จำนวน 7,850 บาท	ผศ.ดร.ปรารณา ผดุงพจน์
22	2-102-211-0705	พัฒนาความรู้ และทักษะในศตวรรษที่ 21	-	32,800	43,200	51,600	127,600	32,800.00	94,800.00	94,800.00		ผศ.ดร.พรพมา วิทศไพบูลย์
23	2-102-211-0706	พัฒนาทักษะและความรู้ศึกษาศาสตร์ การส่งเสริมการออกกำลังกายและเล่นกีฬาเพื่อยกระดับคุณภาพการศึกษาในโรงเรียน	-	43,800	-	-	43,800	43,800.00	-			อาจารย์อดิเทพ ณ พัทลุง
24	2-102-211-0707	จัดหาทรัพยากรวัสดุอุปกรณ์ให้เพียงพอและมีประสิทธิภาพในการเรียนการสอน	24,730	-	-	-	24,730	24,730.00	-			อาจารย์อดิเทพ ณ พัทลุง
25	2-102-211-0708	เสริมสร้างและพัฒนาคุณภาพวิทยานิพนธ์นักศึกษาครูผู้ปกครอง ชุมชน และท้องถิ่น กิจกรรมย่อย 2 กิจกรรม กิจกรรมที่ 1 กิจกรรมพัฒนาสมรรถนะความเป็นครู ผู้ปกครอง ชุมชน และท้องถิ่น กับการพัฒนาการเรียนรู้นักเรียนระดับประถมศึกษา (ปรับแนวคิด เปลี่ยนแนวศูรยศ New Nomal) กิจกรรมที่ 2 กิจกรรมทักษะเทคโนโลยีสู่การบริหารผู้ปกครอง ชุมชน และท้องถิ่น	20,000	-	-	-	20,000	19,700.00	300.00		คิ่งบประมาณจากไตรมาส 1 จำนวน 300 บาท	อาจารย์ณัฐกานต์ เรือนคำ อาจารย์ ดร. นันทวรรณ แก้วโชติ
26	2-102-211-0709	การอบรมเชิงปฏิบัติการเพื่อพัฒนาทักษะที่พึงประสงค์ของนักศึกษาสาขาวิชาคอมพิวเตอร์ในศตวรรษที่ 21	-	-	33,600	-	33,600	-	33,600.00	33,600.00		อ.ดร.จอมสุรางค์ ลิ้มประเสริฐกุล
27	2-102-211-0710	การพัฒนาองค์ความรู้ ทักษะการจัดการเรียนรู้สังคมศึกษา และทักษะในศตวรรษที่ 21	-	10,000	-	-	10,000	10,000.00	-	จัดกิจกรรมและส่งเสริมเรียบร้อยแล้วในไตรมาส 2		อาจารย์บุญเลิศ สุ่มประเสริฐ และ อาจารย์พิชาติ แก้วพวง
28	2-102-211-0711	การบูรณาการความรู้สังคมศึกษาและทักษะภาษาอังกฤษโดยใช้กลยุทธ์ทัศนศึกษาและกระบวนการกลุ่ม (Field Trip Strategies and Group Process)	-	-	34,860	-	34,860	-	34,860.00	34,860.00		ผู้ช่วยศาสตราจารย์ ดร. วรณพร บุญญาสถิตย์ และอาจารย์ ดร.พิทักษ์ เนืองมณี

หน่วยงาน : วิทยาลัยการฝึกหัดครู

ที่	รหัสโครงการ	กิจกรรม	แผนการดำเนินงาน (ก)				รวมงบจัดสรร (ข)	ผลการ เบิกจ่ายสะสม (ค)	คงเหลือ (ง)	แผนการใช้งบประมาณ/ การดำเนินงาน มี.ย.-ก.ย.65 (ฉ)	คิ่งบประมาณ (จ)	ผู้รับผิดชอบ
			ไตรมาส 1	ไตรมาส 2	ไตรมาส 3	ไตรมาส 4						
29	2-102-211-0713	การอบรมเชิงปฏิบัติการ การพัฒนาทักษะการสื่อสารภาษาอังกฤษร่วมกับการพัฒนาทักษะการคิดวิเคราะห์ของนักศึกษาสาขาวิชาวิทยาศาสตร์ทั่วไป	-	10,800	47,800	-	58,600	10,800.00	47,800.00	47,800.00		อาจารย์ ดร.อภิชาติ พย์คณิน
30	2-102-211-0714	กิจกรรม 1 การอบรมเชิงปฏิบัติการการจัดการเรียนรู้ระดับปฐมวัยให้สอดคล้องกับวิถีชีวิตใหม่ด้วยนวัตกรรมทางการศึกษา กิจกรรม 2 การอบรมเชิงปฏิบัติการการจัดการเรียนการสอนในระดับปฐมวัยโดยใช้ภาษาต่างประเทศ กิจกรรม 3 การพัฒนาทักษะด้านเทคโนโลยีทางการศึกษาสำหรับการจัดการเรียนรู้ในระดับปฐมวัย กิจกรรม 4 การศึกษาแหล่งเรียนรู้และสถานศึกษาต้นแบบทางการศึกษาปฐมวัย กิจกรรม 5 การอบรมบ่มเพาะคุณธรรมสำหรับครูปฐมวัย	10,000	55,000	-	55,900	120,900	64,290.00	56,610.00	54,600.00	คิ่งบประมาณ จาก ไตรมาส 1 จำนวน 10 บาท	อ.ดร.พัชรารัตน์ พุทธิกุล และ คณาจารย์สาขาวิชาการศึกษาระดับปฐมวัย
31	2-102-211-0715	การพัฒนาทักษะและสมรรถนะในศตวรรษที่ 21 เพื่อการสอบบรรจุครูสาขาวิชาการประถมศึกษา	-	33,600	-	-	33,600	33,600.00	-			อาจารย์ดาวใจ ดวงมณี
32	2-102-211-0716	1.1 กิจกรรม การปรับปรุงพื้นฐานความรู้สึความเป็นนักศึกษาครู (ภาษา) ไทยพระนคร 1.2 กิจกรรม การอบรมเชิงปฏิบัติการ เรื่อง ภาษาไทยกับศาสตร์การสอนในศตวรรษที่ 21 1.3 กิจกรรม การอบรมเชิงปฏิบัติการ เรื่อง ศิลปภาษาชาติ ศาสตร์ภาษาไทย (วันภาษาไทยแห่งชาติ) ประจำปีการศึกษา 2565	-	-	26,200	42,510	68,710	-	68,710.00	68,710.00		อาจารย์ ดร.ปรัชญา ใจภักดี
33	2-102-211-0717	เสริมสร้างความรู้และทักษะสำหรับการเป็นครูผู้สอนพระพุทธศาสนาเมื่ออาชีพตามเกณฑ์มาตรฐานวิชาชีพครู	-	17,450	-	19,740	37,190	13,600.00	23,590.00	19,740.00	คิ่งบประมาณ จาก ไตรมาส 2 จำนวน 3,850 บาท	รองศาสตราจารย์ ดร.อำพล บุตดาสาร
34	2-102-211-0718	เสริมศักยภาพครูมืออาชีพทางด้านนาฏศิลป์ด้านทักษะพื้นฐานทางนาฏศิลป์ศึกษา	-	-	-	7,200	7,200	-	7,200.00	7,200.00		อาจารย์อานนท์ หวานเพ็ชร

หน่วยงาน : วิทยาลัยการฝึกหัดครู

ที่	รหัสโครงการ	กิจกรรม	แผนการดำเนินงาน (ก)				รวมงบจัดสรร (ข)	ผลการ เบิกจ่ายสะสม (ค)	คงเหลือ (ง)	แผนการใช้งบประมาณ/ การดำเนินงาน ม.ย.-ก.ย.65 (ฉ)	คิ่งงบประมาณ (จ)	ผู้รับผิดชอบ
			ไตรมาส 1	ไตรมาส 2	ไตรมาส 3	ไตรมาส 4						
35	2-102-211-0719	พัฒนาความรู้ และทักษะในศตวรรษที่ 21 การจัดการแสดงผลสัมฤทธิ์รายวิชาวิพธศึกษาสาขานาฏศิลป์ศึกษา	-	14,400	-	-	14,400	14,400.00	-			อาจารย์กนิษฐา สังข์รัตน์
36	2-102-211-0721	จัดหาสื่อ อุปกรณ์การเรียนการสอน และสารเคมี สำหรับปฏิบัติการทางวิทยาศาสตร์	-	-	30,000	30,000	60,000	-	60,000.00	60,000.00		ผศ.ดร.ศศิธร โสภารัตน์
37	2-102-212-0801	บ่มเพาะและปลูกฝังคุณธรรม จริยธรรมให้กับนักศึกษาครูด้วยกิจกรรมลูกเสือ	-	-	50,000	-	50,000	-	50,000.00	50,000.00		ผศ.ดร.ศศิธร โสภารัตน์
38	2-102-213-0901	เสริมสร้างคุณลักษณะความเป็นครูมืออาชีพ และเสริมสร้างความเป็นพลเมืองที่เข้มแข็ง	-	-	120,000	-	120,000	-	120,000.00	120,000.00		ผศ.ดร.ศศิธร โสภารัตน์
39	2-102-414-2208	เงินเดือนพนักงานมหาวิทยาลัย สายสนับสนุน (เงินรายได้)	312,675	312,675	312,675	312,675	1,250,700	729,575.00	521,125.00			นางสาวนิดา ช้างเย็นฉ่ำ
40	2-102-414-2210	บริหารจัดการสนับสนุนการจัดการเรียนการสอน (ค่าตอบแทนการสอนเกินภาระงาน/ อาจารย์พิเศษ) ภาคปกติ	412,500	412,500	412,500	412,500	1,650,000	1,331,730.00	318,270.00	1,126,830.00	*ค่าตอบแทนสอนเกินภาระงาน มีการเบิกเป็นภาคเรียน จะไม่ตรงตามไตรมาส และจำนวนเงินไม่เพียงพอในแต่ละปีจะมีการทำบันทึกของงบประมาณเพิ่มเติม	นางสาวนิดา ช้างเย็นฉ่ำ
41	3-102-212-0804	พระนครธรรมสำหรับบัณฑิตศึกษา	-	-	-	100,000	100,000	-	100,000.00	100,000.00		ผู้ช่วยศาสตราจารย์เจนศึก โพธิศาสตร์
42	3-102-314-1604	อบรมเตรียมความพร้อมนักศึกษา ป.บัณฑิตวิชาชีพครู ในการสอบขอรับใบประกอบวิชาชีพครู	-	28,800	-	75,600	104,400	28,800.00	75,600.00	75,600.00		ผู้ช่วยศาสตราจารย์ ดร.ประเสริฐ แซ่เอี้ยบ
43	3-102-314-1605	การจัดการงบประมาณในการบริหารหลักสูตร (ป.บัณฑิต)	-	100,000	-	100,000	200,000	80,500.00	119,500.00	100,000.00	คิ่งงบประมาณจากไตรมาส 2 จำนวน 19,500 บาท	ผู้ช่วยศาสตราจารย์ ดร.ประเสริฐ แซ่เอี้ยบ

หน่วยงาน : วิทยาลัยการฝึกหัดครู

ที่	รหัสโครงการ	กิจกรรม	แผนการดำเนินงาน (ก)				รวมงบจัดสรร (ข)	ผลการ เบิกจ่ายสะสม (ค)	คงเหลือ (ง)	แผนการใช้งบประมาณ/ การดำเนินงาน ม.ย.-ก.ย.65 (ฉ)	คิงบประมาณ (จ)	ผู้รับผิดชอบ
			ไตรมาส 1	ไตรมาส 2	ไตรมาส 3	ไตรมาส 4						
44	3-102-314-1606	1. การดำเนินงานบริหาร การจัดการเรียนการสอน การวิจัยและจัดหาสื่อที่มีประสิทธิภาพในยุคปกติใหม่ 2. คลินิกวิทยานิพนธ์และการค้นคว้าอิสระ 3. ทุนอุดหนุนการตีพิมพ์เผยแพร่ การเผยแพร่ผลงานวิจัยระดับบัณฑิตศึกษา 4. การเชิญเกียรติบัณฑิตศึกษาและผู้สำเร็จการศึกษาที่มีผลงานวิทยานิพนธ์ตีพิมพ์หรือเรียนดี 5. จัดทำสื่อประชาสัมพันธ์บัณฑิตศึกษาเชิงรุกและสร้างเครือข่าย 6. พัฒนาศักยภาพบุคลากร	600,000	600,000	600,000	421,100	2,221,100	493,832.60	1,727,267.40	งบกลางสำนักงาน		ผู้ช่วยศาสตราจารย์เจนศึก โพธิศาสตร์
45	3-102-314-1607	การตีพิมพ์เผยแพร่บทความวิจัยในวารสารวิชาการระดับชาติ หรือ การนำเสนอผลงานวิจัยในงานประชุมวิชาการ	-	-	8,000	2,000	10,000	-	10,000.00	10,000.00		ผศ.ดร.พรสิน สุภวาลัย
46	3-102-314-1609	การเรียนรู้การคิดวิเคราะห์และแก้ปัญหาทางคณิตศาสตร์	-	-	10,800	-	10,800	-	10,800.00	10,800.00		ผศ.ดร.กฤษณะ โสขุมา
47	3-102-314-1610	การประชุมทางวิชาการด้านคณิตศาสตร์และคณิตศาสตร์ศึกษา	-	-	8,000	4,000	12,000	-	12,000.00	12,000.00		ผศ.ดร.พรสิน สุภวาลัย
48	3-102-314-1611	ศึกษาดูงานวัดกรรมการจัดการโรงเรียนอนุบาล	-	-	-	28,800	28,800	-	28,800.00	28,800.00		ดร.ปิยลักษณ์ อัครรัตน์
49	3-102-314-1612	การพัฒนานักศึกษาให้มีทักษะที่พึงประสงค์ในศตวรรษที่ 21	-	-	24,000	-	24,000	19,200.00	4,800.00	24,000.00		ดร.ปิยลักษณ์ อัครรัตน์
50	3-102-314-1613	การบริการวิชาการระดับสาขาวิชา เพื่อชุมชนเข้มแข็งและเกิดการพัฒนายั่งยืน	-	-	-	16,800	16,800	-	16,800.00	16,800.00		ดร.ปิยลักษณ์ อัครรัตน์
	3-102-314-1615	บริหารจัดการคุณภาพหลักสูตรครุศาสตรมหาบัณฑิต สาขาวิชาการศึกษาปฐมวัย	-	-	55,000	42,480	97,480	15,600.00	81,880.00	97,480.00		
51	3-102-314-1616	การจัดสัมมนาการเขียนบทความวิจัยและเผยแพร่ผลงานวิจัย (สาขาวิชาการบริหารการศึกษา)	-	31,600	72,400	-	104,000	34,000.00	70,000.00		คิงบประมาณจากไตรมาส 3 จำนวน 70,000 บาท	อ.ดร.มีนมาส พรานป่า
52	3-102-314-1617	การสัมมนาและศึกษาดูงานการบริหารสถานศึกษาและหรือหน่วยงานการศึกษา	-	7,200	-	111,150	118,350	7,200.00	111,150.00	111,150.00		อ.ดร.มีนมาส พรานป่า

หน่วยงาน : วิทยาลัยการฝึกหัดครู

ที่	รหัสโครงการ	กิจกรรม	แผนการดำเนินงาน (ก)				รวมงบจัดสรร (ข)	ผลการ เบิกจ่ายสะสม (ค)	คงเหลือ (ง)	แผนการใช้งบประมาณ/ การดำเนินงาน ม.ย.-ก.ย.65 (ฉ)	คิ่งบประมาณ (จ)	ผู้รับผิดชอบ
			ไตรมาส 1	ไตรมาส 2	ไตรมาส 3	ไตรมาส 4						
53	3-102-314-1618	การพัฒนาการบริหารจัดการและการจัดการศึกษา สาขาวิชาการบริหารการศึกษา	-	89,744	40,500	48,856	179,100	105,244.00	73,856.00	48,856.00	คิ่งบประมาณจากไตรมาส 3 จำนวน 8,500 บาท	ดร.มีนมาส พรานป่า ดร.เบญจวรรณ ศรีมารุต
54	3-102-314-1619	บริหารจัดการสาขาวิชาหลักสูตรและการสอน	2,700	-	5,420	2,700	10,820	2,700.00	8,120.00	8,120.00		อาจารย์ธวัชณี โรจนาวี
55	3-102-314-1620	การบริการระดับสาขาวิชา เพื่อพัฒนาชุมชนให้เข้มแข็ง (สาขาวิชาหลักสูตรและการสอน)	-	-	7,350	7,650	15,000	-	15,000.00	15,000.00		อาจารย์ธวัชณี โรจนาวี
56	3-102-314-1621	พัฒนาทักษะความรู้ ให้มีทักษะที่พึงประสงค์ในศตวรรษที่ 21 และคุณลักษณะ 4 ประการ	-	7,350	7,650	-	15,000	4,200.00	10,800.00	7,650.00	คิ่งบประมาณจากไตรมาส 2 จำนวน 3,150 บาท	อาจารย์ธวัชณี โรจนาวี
57	3-102-314-1622	การพัฒนาศักยภาพการทำวิทยานิพนธ์ (สาขาวิชาหลักสูตรและการสอน)	-	4,200	10,900	7,950	23,050	4,200.00	18,850.00	18,850.00		อาจารย์ธวัชณี โรจนาวี
58	3-102-315-1803	ทวนสอบผลสัมฤทธิ์ การประกันคุณภาพหลักสูตรและจัดทาวีสดุประกอบการเรียนการสอน (ป.บัณฑิต)	-	13,000	22,800	10,000	45,800	13,000.00	32,800.00	32,800.00		อาจารย์พิชามณูชู่ จำรัสศรี
59	3-102-315-1804	การประกันคุณภาพการศึกษาภายในระดับหลักสูตร (ปฐมวัย)	-	-	30,000	-	30,000	-	30,000.00	30,000.00		ดร.ปิยลักษณ์ อัครรัตน์
60	3-102-315-1805	ทวนสอบวัดผลสัมฤทธิ์ และการประกันคุณภาพ การศึกษาภายใน	-	-	30,000	-	30,000	-	30,000.00	30,000.00		อาจารย์ ดร.ศิริรัตน์ ทองมีศรี
61	3-102-315-1806	บริหารจัดการทวนสอบผลสัมฤทธิ์และการประกันคุณภาพ (สาขาวิชาหลักสูตรและการสอน)	-	-	21,000	-	21,000	7,200.00	13,800.00	13,800.00		อาจารย์ธวัชณี โรจนาวี
62	3-102-315-1807	1. การบริหารจัดการคุณภาพหลักสูตร 2. กิจกรรมการทวนสอบผลสัมฤทธิ์ทางการเรียน	-	-	11,700	-	11,700	-	11,700.00	11,700.00		ผศ.ดร.กฤษณะ โสขุมา
63	3-102-414-2209	เงินเดือนพนักงานมหาวิทยาลัย สายสนับสนุน (เงินรายได้)	274,525	274,525	274,525	274,525	1,098,100	-	1,098,100.00			หัวหน้าสำนักงานคณบดี
รวม			1,797,130	4,927,630	5,831,850	3,057,716	15,614,326	5,392,813	10,221,513.40			

หมายเหตุ : อ้างอิงผลการตัดยอดงบประมาณที่กองนโยบายและแผน ณ วันที่ 31 พ.ค.65

รายงานติดตามการดำเนินโครงการ/กิจกรรม ประจำปีงบประมาณ พ.ศ. 2565 ไตรมาส 3

หน่วยงาน : โรงเรียนมัธยมสาธิตวัดพระศรีมหาธาตุฯ

ที่	รหัสโครงการ	กิจกรรม	แผนการดำเนินงาน (ก)				รวมงบจัดสรร (ข)	ผลการ เบิกจ่ายสะสม (ค)	คงเหลือ (ง)	แผนการ งบประมาณ/ การดำเนินงาน ม.ย.-ก.ย.65 (ฉ)	คืบหน้างบประมาณ (จ)	ผู้รับผิดชอบ
			ไตรมาส 1	ไตรมาส 2	ไตรมาส 3	ไตรมาส 4						
1	1-107-112-0202	สืบสานประเพณีวันสงกรานต์	-	-	10,500	-	10,500	10,500.00	งบที่ดำเนินการ 6,596ดำเนินการ เสร็จสิ้นแล้ว		อาจารย์วัชรพงษ์ โหม่งมาตย์	
2	1-107-112-0203	พิธีไหว้ครู ประดับเข็มและมอบประกาศนียบัตร นักเรียนเรียนดี	-	-	3,000	8,000	11,000	11,000.00	งบที่ดำเนินการ 10,980		อาจารย์โสฬส พึ่งทัศน์	
3	1-107-112-0204	วันแม่แห่งชาติ	-	-	-	7,200	7,200	7,200.00	งบที่ดำเนินการ 7,200		นายอัคชัย เจริญสุข	
3	1-107-114-0501	พัฒนาสิ่งแวดล้อมในชุมชน	-	-	60,000	-	60,000	60,000.00	งบที่ดำเนินการ 60,000		อาจารย์ไอลักษณ์ คำมาระ	
4	1-107-215-1101	พัฒนาโรงเรียนสาธิตให้เป็นศูนย์ฝึกปฏิบัติการ เป็นต้นแบบให้โรงเรียนในท้องถิ่น(ค่ายการเรียนรู้ แบบสาธิต คิดแบบActive)	-	-	10,000	67,300	77,300	77,300.00	งบที่ดำเนินการ 77,300		อาจารย์ ดร.ชัยเดช นาคสะอาด	
5	1-107-311-1401	ส่งเสริมและสนับสนุนผลงานวิจัย บูรณาการ การสอน การวิจัยและการบริการวิชาการ	-	-	14,800	-	14,800	14,800.00	งบที่ดำเนินการ 14,800 ดำเนินการ เสร็จสิ้นแล้ว		อาจารย์คมเวช แดงประไพ	
6	1-107-314-1501	สนับสนุนค่าหนังสือ ค่าอุปกรณ์การเรียนและค่า เครื่องแบบนักเรียน	213,800	-	1,696,600	-	1,910,400	1,910,400.00	งบที่ดำเนินการ 1,426,990 ดำเนินการเสร็จสิ้นแล้ว	483,000.00	อาจารย์ชิตาพันธุ์ มูลผล	
7	1-107-314-1502	จัดหาหนังสือวิชาการ หนังสืออิเล็กทรอนิกส์ (E-Books)และสื่อเพื่อการเรียนรู้ของห้องสมุด	20,000	-	30,000	-	50,000	30,000.35	งบที่ดำเนินการ 29,976.40		อาจารย์นุสรรา มุทะหมัด	
8	1-107-314-1503	สนับสนุนการผลิตและจัดหาเอกสาร ตำรา เพื่อ ใช้ในกระบวนการเรียนการสอน	200,000	300,000	300,000	200,000	1,000,000	1,000,000.00	งบที่ดำเนินการ 1,000,000		อาจารย์ไอลักษณ์ คำมาระ	
9	1-107-314-1505	พัฒนาผู้เรียน (ลูกเสือ-เนตรนารีสามัญรุ่นใหญ่)	-	502,620	-	-	502,620	502,620.00	ไม่สามารถดำเนินการ ได้	502,620.00	อาจารย์นราธิป แก้วทอง	
10	1-107-314-1506	เสริมความรู้ทางการศึกษาด้านวิชาการ	-	27,600	-	-	27,600	6,000.00	งบที่ดำเนินการ 21,600		อาจารย์ศุภชานนท์ ลบบำรุง	
11	1-107-314-1507	ปัจฉิมนิเทศและมอบประกาศนียบัตรแก่ผู้สำเร็จ การศึกษาขั้นพื้นฐาน	-	25,600	-	-	25,600	5,056.00	งบที่ดำเนินการ 20,544		อาจารย์ ดร.ประพันธ์ ล้าขนาด	

หน่วยงาน : โรงเรียนมัธยมสาธิตวัดพระศรีมหาธาตุฯ

ที่	รหัสโครงการ	กิจกรรม	แผนการดำเนินงาน (ก)				รวมงบจัดสรร (ข)	ผลการ เบิกจ่ายสะสม (ค)	คงเหลือ (ง)	แผนการ งบประมาณ/ การดำเนินงาน ม.ย.-ก.ย.65 (ฉ)	คิลงบประมาณ (จ)	ผู้รับผิดชอบ
			ไตรมาส 1	ไตรมาส 2	ไตรมาส 3	ไตรมาส 4						
12	1-107-314-1508	อบรมคุณธรรมจริยธรรม	-	-	220,700	-	220,700	-	220,700.00	งบที่ดำเนินการ 146,800		อาจารย์สุวิตรี ผาทอง
13	1-107-314-1509	กีฬาคณะสีสัมพันธ์	-	-	117,000	-	117,000	-	117,000.00	ไม่สามารถดำเนินการ ได้	117,000.00	อาจารย์กฤษณะ ชัยน
14	1-107-314-1510	อบรมผู้นำนักเรียน	-	-	5,000	83,500	88,500	-	88,500.00	งบที่ดำเนินการ88,500		อาจารย์รุ่งโรจน์ ศรีจันทร์แก้ว
15	1-107-314-1511	ทัศนศึกษาออกสถานที่	-	-	74,400	70,400	144,800	-	144,800.00	งบที่ดำเนินการ 144,800		อาจารย์ทศดิพร บุญลี
16	1-107-314-1512	ชุมนุมสัมพันธ์	-	-	100,000	-	100,000	-	100,000.00	งบที่ดำเนินการ 99,884.50		อาจารย์กมลรัตน์ นทีสินทรัพย์
17	1-107-314-1513	ศิลปกีฬาคีฬา ศาสตร์ภาษาไทย	-	-	6,000	3,000	9,000	-	9,000.00	งบที่ดำเนินการ9,000		อาจารย์พิมพ์พิศา เต่าร้าง
19	1-107-314-1514	งานวันวิชาการสาธิตราชภัฏพระนคร				170,000	170,000		170,000.00	งบที่ดำเนินการ 170,000		นางภรพรพรรณ กุลด้วง
20	1-107-314-1515	การประกวดภาพวาดทางวิทยาศาสตร์ วันวิทย์				7,200	7,200		7,200.00	งบที่ดำเนินการ7,200		นายพิพงค์ บุญฤกษ์
18	1-107-315-1801	เตรียมความพร้อมประกันคุณภาพการศึกษา	-	-	4,070	-	4,070	-	4,070.00	ดำเนินการเสร็จสิ้น 3,850		อาจารย์อารีรัตน์ แสนคำ
19	1-107-413-2101	อบรมสัมมนาเพื่อพัฒนาบุคลากร	-	-	10,800	-	10,800	-	10,800.00	5,400 ดำเนินการ เสร็จสิ้นแล้ว		อาจารย์สิทธิญา ศรีจันทร์แก้ว
20	1-107-414-2201	ปรับปรุงสภาพแวดล้อมและจัดท้าววัสดุอุปกรณ์ เพื่อใช้ในการเรียนการสอนและการปฏิบัติงาน	335,978	395,978	370,977	335,977	1,438,910	154,998.00	1,283,912.00	งบที่ดำเนินการ 1,283,912		อาจารย์ดวงใจ ไชว์ทะเล
21	1-107-414-2204	จัดหาอาจารย์พิเศษ	16,800	16,800	8,400	25,200	67,200	28,950.00	38,250.00	งบที่ดำเนินการ38,250		อาจารย์กรรณิกา เงินบุตรโคตร
22	1-107-414-2205	วารสารสายสัมพันธ์ พ.ม.	60,000	-	60,000	-	120,000	51,360.00	68,640.00	งบที่ดำเนินการ68,640		อาจารย์ณัฐธยาน์ การุญ
23	2-107-414-2202	การบริหารจัดการศึกษา	2,981,800	2,981,800	2,981,800	2,981,800	11,927,200	84,000.00	11,843,200.00	งบที่ดำเนินการ 11,843,200		อาจารย์ปฐมพร บุญลี
24	2-107-414-2203	การบริหารจัดการเพื่อสนับสนุนการเรียนการสอน	897,650	1,048,150	929,150	897,650	3,772,600	1,084,160.00	2,688,440.00	งบที่ดำเนินการ 2,688,440		อาจารย์ปฐมพร บุญลี
							-		-			
							-		-			
รวม			4,492,228	5,298,548	5,188,297	4,774,727	19,753,800	1,465,611.65	18,288,188.35			

หน่วยงาน : โรงเรียนมัธยมสาธิตวัดพระศรีมหาธาตุฯ

ที่	รหัสโครงการ	กิจกรรม	แผนการดำเนินงาน (ก)				รวมงบจัดสรร (ข)	ผลการ เบิกจ่ายสะสม (ค)	คงเหลือ (ง)	แผนการเซ งงบประมาณ/ การดำเนินงาน มี.ย.-ก.ย.65 (ฉ)	คิ งงบประมาณ (จ)	ผู้รับผิดชอบ
			ไตรมาส 1	ไตรมาส 2	ไตรมาส 3	ไตรมาส 4						

หมายเหตุ : อ้างอิงผลการตัดยอดงบประมาณที่กองนโยบายและแผน ณ วันที่ 31 พ.ค.65

รายงานติดตามการดำเนินโครงการ/กิจกรรม ประจำปีงบประมาณ พ.ศ. 2565 ไตรมาส 3

หน่วยงาน : ศูนย์สาธิตการบริการและพัฒนาเด็กปฐมวัย

ที่	รหัสโครงการ	กิจกรรม	แผนการดำเนินงาน (ก)				รวมงบจัดสรร (ข)	ผลการเบิกจ่ายสะสม (ค)	คงเหลือ (ง)	แผนการใช้งบประมาณ/ การดำเนินงาน ม.ย.-ก.ย.65 (ฉ)	คืบหน้าประมาณ (จ)	ผู้รับผิดชอบ
			ไตรมาส 1	ไตรมาส 2	ไตรมาส 3	ไตรมาส 4						
1	1-102-314-1503	พัฒนาคุณภาพการจัดการเรียนรู้แก่นักเรียนศูนย์ สาธิตการบริการและพัฒนาเด็กปฐมวัย	-	266,300.00	87,000.00	-	353,300.00	56,896.31	296,403.69	ดำเนินการตามแผน อยู่ระหว่างการเบิกจ่าย 238,682.40 บาท		อาจารย์ชุลีกร เลิศประเสริฐ
2	2-102-314-1502	พัฒนาความรู้ และพัฒนาการนักเรียนศูนย์สาธิต การบริการและพัฒนาเด็กปฐมวัย	1,500.00	36,200.00	1,000.00	5,000.00	43,700.00	29,330.00	14,370.00	ดำเนินการตามแผน เตรียมจัดกิจกรรมในไตร มาส 4 5,000 บาท	เนื่องจากสถานการณ์โค วิด-19 ไม่ได้เปิดเรียน ตามปกติ จึงไม่สามารถ จัดกิจกรรมได้ตาม โครงการที่ตั้งไว้	อาจารย์ชุลีกร เลิศประเสริฐ
3	2-102-414-2204	บริหารจัดการศูนย์สาธิตการบริการและพัฒนา เด็กปฐมวัย	898,500.00	898,500.00	898,500.00	898,500.00	3,594,000.00	479,200.00	3,114,800.00			อาจารย์ชุลีกร เลิศประเสริฐ
4	2-102-414-2205	บริหารจัดการศูนย์สาธิตการบริการและพัฒนา เด็กปฐมวัย	67,200.00	77,200.00	67,200.00	67,200.00	278,800.00	73,100.00	205,700.00	ดำเนินการตามแผน	ค่า ประกันสังคม และ กองทุนทดแทน ดำเนินการตามแผน	อาจารย์ชุลีกร เลิศประเสริฐ
5	2-102-414-2206	พัฒนาและจัดท้าวัดดูดิบ วัสดุ สื่อ นวัตกรรม เพื่อการจัดการเรียนรู้	502,200.00	744,200.00	731,900.00	759,200.00	2,737,500.00	124,588.65	2,612,911.35	ดำเนินการตามแผน	ค่าอาหารว่าง อาหาร กลางวัน และค่าวัสดุ ดำเนินการตามแผน	อาจารย์ชุลีกร เลิศประเสริฐ
6	2-102-414-2207	จัดหาสื่อ อุปกรณ์ วัสดุ และครุภัณฑ์ เพื่อ สนับสนุนการดำเนินงานของสำนักงาน ศูนย์ สาธิตฯ	-	376,000.00	220,500.00	144,500.00	741,000.00	274,594.10	466,405.90	ดำเนินการตามแผน อยู่ระหว่างการเบิกจ่าย 280,744.84 บาท กิจกรรมในไตรมาส 4 148,000 บาท		อาจารย์ชุลีกร เลิศประเสริฐ
							-		-			
							-		-			
รวม			1,469,400	2,398,400	2,006,100	1,874,400	7,748,300	1,037,709.06	6,710,590.94			

หมายเหตุ : อ้างอิงผลการตัดยอดงบประมาณที่กองนโยบายและแผน ณ วันที่ 31 พ.ค.65

รายงานติดตามการดำเนินโครงการ/กิจกรรม ประจำปีงบประมาณ พ.ศ. 2565 ไตรมาส 3

หน่วยงาน : โรงเรียนประถมศึกษามหาวิทยาลัยราชภัฏพระนคร

ที่	รหัสโครงการ	กิจกรรม	แผนการดำเนินงาน (ก)				รวมงบจัดสรร (ข)	ผลการเบิกจ่าย สะสม (ค)	คงเหลือ (ง)	แผนการใช้งบประมาณ/ การดำเนินงาน มี.ย.-ก.ย.65 (ฉ)	คิ่บงบประมาณ (จ)	ผู้รับผิดชอบ
			ไตรมาส 1	ไตรมาส 2	ไตรมาส 3	ไตรมาส 4						
1	1-102-314-1501	การพัฒนาคุณภาพการจัดการเรียนรู้ของนักเรียน โรงเรียนประถมศึกษา	27,690	656,455.00	18,055	-	702,200.00	39,310.00	662,890.00	600,000.00		อาจารย์ ดร.รัชชทัต เทียมธรรม
2	2-102-312-1523	เสริมหลักสูตรบูรณาการฐานสมรรถนะและ กิจกรรมพัฒนาผู้เรียน	7,656	209,907.00	38,905	146,340	402,808.00	56,501.00	346,307.00	346,307.00		อาจารย์ ดร.รัชชทัต เทียมธรรม
3	2-102-311-2101	การพัฒนาศักยภาพในการจัดการเรียนรู้ของ ครูผู้สอน	6,960	96,840.00	240,300	32,400	376,500.00	30,600.00	345,900.00	345,900.00		อาจารย์ ดร.รัชชทัต เทียมธรรม
4	2-102-414-2201	การจ่ายค่าจ้าง ค่าตอบแทน บุคลากรโรงเรียน ประถมศึกษา	1,044,180	1,044,180.00	1,236,180	1,400,740	4,725,280.00	526,650.00	4,198,630.00	4,198,650.00		อาจารย์ ดร.รัชชทัต เทียมธรรม
5	2-102-414-2202	การพัฒนาคุณภาพการจัดการศึกษาและระบบ การบริหารจัดการของโรงเรียนประถมศึกษา มหาวิทยาลัยราชภัฏพระนคร	1,022,759.90	2,556,599.10	999,493	1,015,760	5,594,612.00	4,357,761.90	1,236,850.10	123,850.10		อาจารย์ ดร.รัชชทัต เทียมธรรม
							-		-			
							-		-			
รวม			2,109,246	4,563,981.10	2,532,933	2,595,240	11,801,400.00	5,010,822.90	6,790,577.10			

หมายเหตุ : อ้างอิงผลการตัดยอดงบประมาณที่กองนโยบายและแผน ณ วันที่ 31 พ.ค.65

รายงานติดตามการดำเนินโครงการ/กิจกรรม ประจำปีงบประมาณ พ.ศ. 2565 ไตรมาส 3

หน่วยงาน : คณะมนุษยศาสตร์และสังคมศาสตร์

ที่	รหัสโครงการ	กิจกรรม	แผนการดำเนินงาน (ก)				รวมงบจัดสรร (ข)	ผลการ เบิกจ่ายสะสม (ค)	คงเหลือ (ง)	แผนการใช้งบประมาณ/ การดำเนินงาน ม.ย.-ก.ย.65 (ฉ)	คิ่งบประมาณ (จ)	ผู้รับผิดชอบ
			ไตรมาส 1	ไตรมาส 2	ไตรมาส 3	ไตรมาส 4						
1	1-103-111-0101	พัฒนาการศึกษา ศาสนา และทำนุบำรุง ศิลปวัฒนธรรม	-	-	276,000	42,000	318,000	49,400.00	268,600.00	268,600	-	รองศาสตราจารย์ ดร. ประจักษ์ ไม้เจริญ
2	1-103-111-0102	การพัฒนาสิ่งแวดล้อมชุมชนริมคลองลาดพร้าว อย่างยั่งยืน	-	-	140,000	-	140,000	-	140,000.00	140,000	-	อาจารย์ศุภินันท์การย์ ระวังวงศา
3	1-103-113-0301	การพัฒนาผลิตภัณฑ์ท้องถิ่นแบบบูรณาการโดย ใช้มิติด้านทุนทางวัฒนธรรม	-	-	520,700	104,720	625,420	-	625,420.00	625,420	-	ผู้ช่วยศาสตราจารย์ธีรดา นุ่มเจริญ
4	1-103-113-0401	การขับเคลื่อนองค์กรปกครองส่วนท้องถิ่นสู่ องค์กรคุณธรรม	-	53,370	86,630	-	140,000	116,140.00	23,860.00	-	23,860	ผศ.ดร.สิบวงศ์ กาพวงค์
5	1-103-113-0402	การเขียนข้อเสนอโครงการการเขียนข้อเสนอ โครงการ และการเขียนแผนพัฒนาท้องถิ่น	-	59,090	-	59,090	118,180	65,700.00	52,480.00	52,480	-	อาจารย์ ดร.วชิรวิทย์ วิชาสวัสดิ์
6	1-103-113-0403	การอบรมภาวะผู้นำในการพัฒนาท้องถิ่น	-	64,320	100,300	-	164,620	64,340.00	100,280.00	100,280	-	ผศ.ดร.รวิกานต์ อำนวย
7	1-103-113-0404	การอบรมความรู้กฎหมายสำหรับท้องถิ่น	-	49,925	49,925	-	99,850	49,200.00	50,650.00	50,650	-	ผศ.ดร. ณัฐดนัย สุภัทรากุล
8	1-103-113-0405	การอบรมการพัฒนาทักษะและแนวคิดในการ บรรเลงดนตรีด้วยเพลงพระราชนิพนธ์ชั้นพื้นฐาน	-	-	330,000	-	330,000	-	330,000.00	330,000	-	อ.ธรรมบุญ จิตตรีบุตร
9	1-103-113-0406	อบรมเชิงปฏิบัติการแนวทางการขับเคลื่อน องค์กรชุมชนไปสู่ชุมชนต้นแบบการจัดการน้ำเสีย ชุมชน ตำบลบางรักน้อย จังหวัดนนทบุรี	-	-	238,140	-	238,140	-	238,140.00	238,140	-	ดร.ภราดร กาญจนสุธรรม
10	1-103-113-0407	อบรมหลักสูตรจัดทำแผนและผังปฏิบัติการพัฒนา เครือข่ายท่องเที่ยวเพื่อผู้นำชุมชน ในอำเภอ องค์กรักจังหวัดนครนายก	-	-	153,300	8,000	161,300	-	161,300.00	161,300	-	อาจารย์ธนกฤต มีสมจิตร
11	1-103-115-0601	การพัฒนาโรงเรียนให้เป็นโรงเรียนสุขภาวะ ดำเนินการในโรงเรียนขนาดเล็ก จังหวัดนนทบุรี	-	382,000	-	-	382,000	368,000.00	14,000.00	-	14,000	อาจารย์ ดร.ทรงยศ สาโรจน์
12	1-103-115-0602	หลักสูตรฝึกอบรมการจัดการเรียนรู้โดยใช้ไอซีที เป็นฐานเพื่อส่งเสริมการเรียนรู้ไอซีทีสำหรับนักศึกษา ศูนย์การศึกษาอกระบบและการศึกษาตาม อัธยาศัยในเขตจังหวัดนนทบุรี	-	-	33,900	106,750	140,650	-	140,650.00	140,650	-	อาจารย์นันทนันทน์ แยมวงษ์
13	1-103-115-0603	การอบรมเชิงปฏิบัติการเยาวชนต้นแบบการแสดง โขน	-	59,400	-	101,500	160,900	59,400.00	101,500.00	101,500	-	อาจารย์ ดร.พรรณพัชร์ เกษประยูร

หน่วยงาน : คณะมนุษยศาสตร์และสังคมศาสตร์

ที่	รหัสโครงการ	กิจกรรม	แผนการดำเนินงาน (ก)				รวมงบจัดสรร (ข)	ผลการ เบิกจ่ายสะสม (ค)	คงเหลือ (ง)	แผนการใช้งบประมาณ/ การดำเนินงาน มี.ย.-ก.ย.65 (ฉ)	คิ่งบประมาณ (จ)	ผู้รับผิดชอบ
			ไตรมาส 1	ไตรมาส 2	ไตรมาส 3	ไตรมาส 4						
14	1-103-311-1201	การสร้างอัตลักษณ์บัณฑิตวิศวกรสังคม คนของพระราชชา ข้าของแผ่นดินคณะมนุษยศาสตร์และสังคมศาสตร์	-	56,200	743,800	155,800	955,800	56,620.00	899,180.00	899,180	-	ผศ.ดร.ณัฐพร ยวงเงิน
15	1-103-311-1202	พัฒนาสมรรถนะด้านไอทีขั้นพื้นฐานเพื่อยกระดับด้านการอ่านออกเขียนได้ทางดิจิทัลของนักศึกษา อาจารย์ และบุคลากรสายสนับสนุนในมหาวิทยาลัยราชภัฏพระนคร	-	211,800	311,200	-	523,000	125,064.00	397,936.00	397,936	-	ผศ.ดร.พัลลภ สิ้นหน่ง
16	1-103-313-1401	ผลิตและเผยแพร่ผลงานทางวิชาการ	-	38,400	333,600	35,850	407,850	79,420.00	328,430.00	328,430	-	ผศ.ดร.ณัฐพร ยวงเงิน
17	1-103-314-1701	โครงการอบรมเชิงปฏิบัติการพัฒนาสมรรถนะด้านการสอบภาษาอังกฤษที่เป็นมาตรฐานสากลเพื่อเตรียมความพร้อมสู่โลกแห่งการทำงาน	-	102,460	102,360	-	204,820	82,440.00	122,380.00	122,380	-	อาจารย์ศราวุฒิ บุญรักษ์
18	1-103-315-1801	พัฒนาองค์ความรู้และจัดการความรู้ (KM) และจัดทำคู่มือประกันคุณภาพการศึกษา ตามเกณฑ์ใหม่ คปภ.	18,000	21,350	8,650	-	48,000	39,350.00	8,650.00	8,650	-	ผู้ช่วยศาสตราจารย์วรัทพ ประสานตรี
19	1-103-413-2101	พัฒนาศักยภาพบุคลากรคณะมนุษยศาสตร์และสังคมศาสตร์	-	18,108	431,892	-	450,000	22,608.00	427,392.00	427,392	-	ผู้ช่วยศาสตราจารย์ธีรดา นุ่มเจริญ
20	2-103-313-1402	ผลิตและเผยแพร่ผลงานทางวิชาการและวารสารคณะ	-	6,300	23,700	18,000	48,000	31,500.00	16,500.00	16,500	-	อาจารย์ศุภินันท์กรย์ ระวีวงศ์ตา
21	2-103-314-1501	พัฒนานักศึกษาและการเรียนการสอนคณะมนุษยศาสตร์และสังคมศาสตร์	-	48,600	115,700	150,000	314,300	82,280.00	232,020.00	232,020	-	ผู้ช่วยศาสตราจารย์ ดร.พัลลภ สิ้นหน่ง
22	2-103-315-1802	พัฒนาระบบประกันคุณภาพการศึกษาคณะมนุษยศาสตร์และสังคมศาสตร์สู่ความเป็นเลิศ	-	106,000	231,000	115,000	452,000	40,915.00	411,085.00	411,085	-	ผู้ช่วยศาสตราจารย์วรัทพ ประสานตรี
23	2-103-414-2201	เพิ่มประสิทธิภาพการบริหารและการจัดการเรียนการสอน	85,625	82,624	421,752	208,100	798,100	310,119.24	487,980.76	487,980.76	-	ผศ.ดร.เมธี ทรัพย์ประสพโชค
24	2-103-414-2202	การจัดการระบบสารสนเทศและการประชาสัมพันธ์คณะมนุษยศาสตร์และสังคมศาสตร์	-	9,000	201,000	-	210,000	9,000.00	201,000.00	201,000	-	อาจารย์ศิริวิมล พลายชุม
25	2-103-414-2203	ค่าตอบแทนการสอนอาจารย์พิเศษ	775,000	775,000	775,000	775,000	3,100,000	2,131,150.00	968,850.00	968,850	-	หัวหน้าสำนักงานคนบตี

หน่วยงาน : คณะมนุษยศาสตร์และสังคมศาสตร์

ที่	รหัสโครงการ	กิจกรรม	แผนการดำเนินงาน (ก)				รวมงบจัดสรร (ข)	ผลการ เบิกจ่ายสะสม (ค)	คงเหลือ (ง)	แผนการใช้งบประมาณ/ การดำเนินงาน มี.ย.-ก.ย.65 (ฉ)	คิ่งงบประมาณ (จ)	ผู้รับผิดชอบ
			ไตรมาส 1	ไตรมาส 2	ไตรมาส 3	ไตรมาส 4						
26	2-103-414-2204	ค่าเช่าคอมพิวเตอร์ Apple Macintosh (iMac) สำหรับห้องปฏิบัติการสาขาออกจำนวน 35 เครื่อง(สัญญาเช่าผูกพัน 3 ปี	291,000	291,000	291,000	291,000	1,164,000	678,965.00	485,035.00	485,035	-	หัวหน้าสำนักงานคณบดี
27	2-103-414-2205	เงินเดือนพนักงานสายสนับสนุน(เงินรายได้)	373,875	373,875	373,875	373,875	1,495,500	872,375.00	623,125.00	623,125	-	หัวหน้าสำนักงานคณบดี
28	3-103-112-0201	บูรณาการกิจสัมพันธ์ด้านศิลปวัฒนธรรม	-	-	50,000	-	50,000	-	50,000.00	50,000	-	ผู้ช่วยศาสตราจารย์ธีรดา นุ่มเจริญ
29	3-103-314-1502	พัฒนานักศึกษาและการเรียนการสอนนักศึกษาภาคพิเศษคณะมนุษยศาสตร์และสังคมศาสตร์	-	50,000	20,000	30,000	100,000	7,200.00	92,800.00	92,800	-	อาจารย์ ดร.วชิรวิทย์ วิชาสวัสดิ์
30	3-103-414-2206	การบริหารจัดการงานตามพันธกิจให้มีประสิทธิภาพและประสิทธิผล	-	4,280	195,720	67,000	267,000	33,780.00	233,220.00	233,220	-	ผศ.ดร.เมธี ทรัพย์ประสพโชค
31	3-103-414-2207	งานติดตั้งระบบเครือข่ายอินเทอร์เน็ต อาคาร 1 มนุษยศาสตร์และสังคมศาสตร์	-	-	-	322,100	322,100	-	322,100.00	322,100	-	นางชวนพิศ วรรณการโสภณ
32	3-103-414-2208	ค่าตอบแทนการสอนภาคพิเศษ (กศ.พบ.)	875,000	181,950	1,568,050	875,000	3,500,000	1,105,010.00	2,394,990.00	2,394,990	-	นางชวนพิศ วรรณการโสภณ
33	3-103-314-1601	การบริหารจัดการคุณภาพหลักสูตรรัฐประศาสนศาสตรมหาบัณฑิต	89,200	73,005	271,995	61,500	495,700	175,070.00	320,630.00	320,630	-	ผู้ช่วยศาสตราจารย์ ดร.พัชรี กล่อมเมือง
							-		-			
							-		-			
รวม			2,507,700	3,118,057	8,123,189	3,858,285	17,607,230	#####	11,001,583.76			

หมายเหตุ : อ้างอิงผลการตัดยอดงบประมาณที่กองนโยบายและแผน ณ วันที่ 31 พ.ค.65

รายงานติดตามการดำเนินโครงการ/กิจกรรม ประจำปีงบประมาณ พ.ศ. 2565 ไตรมาส 3

หน่วยงาน : คณะวิทยาการจัดการ

ที่	รหัสโครงการ	กิจกรรม	แผนการดำเนินงาน (ก)				รวมงบจัดสรร (ข)	ผลการ เบิกจ่ายสะสม (ค)	คงเหลือ (ง)	แผนการใช้งบประมาณ/ การดำเนินงาน มี.ย.-ก.ย.65 (ฉ)	คิ่งงบประมาณ (จ)	ผู้รับผิดชอบ
			ไตรมาส 1	ไตรมาส 2	ไตรมาส 3	ไตรมาส 4						
1	1-104-111-0301	พัฒนาและยกระดับสินค้าชุมชน OTOP ให้เป็นเศรษฐกิจฐานรากที่มั่นคงยั่งยืน ชุมชนโคสุ่มร่วมใจ 3 เขตตอนเมือง กรุงเทพมหานคร	-	-	273,000	-	273,000	-	273,000.00	242,160.00	30,840.00	ผศ.ดร.ชัชสรัญ รอดรัมย์
2	1-104-113-0302	พัฒนาผลิตภัณฑ์ชุมชนไทยพวน	-	131,400	128,400	121,100	380,900	-	380,900.00		380,900.00	รศ.ดร.ณัฐนันท์ วิริยะวิทย์
3	1-104-113-0303	พัฒนาและยกระดับผลิตภัณฑ์ชุมชน “เมืองมะดัน”	-	261,870	221,835	297,395	781,100	64,540.00	716,560.00	251,000.00	434,160.00	อาจารย์ ดร.ปรียา สมพิช
4	1-104-113-0304	การยกระดับคุณภาพผลิตภัณฑ์ชุมชนท้องถิ่นให้มีคุณภาพและเกณฑ์มาตรฐานที่ยั่งยืน	-	97,630	200,450	59,900	357,980	49,910.00	308,070.00	264,400.00	434,160.00	ผศ.ดร.ปัทมา สารสุข
5	1-104-113-0401	การพัฒนาคุณภาพชีวิตและยกระดับรายได้ให้กับคนในชุมชนฐานราก (การพัฒนากิจกรรมและการท่องเที่ยวและยกระดับรายได้เมืองโบราณดงละครอย่างมีส่วนร่วม)	-	260,700	194,150	130,350	585,200	160,220.00	424,980.00	250,100.00	83,780.00	อาจารย์วรินทร์น่า สิริพุทธธิรักษ์
6	1-104-113-0402	การส่งเสริมและพัฒนาคุณภาพชีวิตและเศรษฐกิจฐานรากด้วยศาสตร์พระราชาและการพึ่งพาตนเอง	-	650,000	300,000	200,000	1,150,000	164,901.00	985,099.00	1,049,899.00	-	ผู้ช่วยศาสตราจารย์ ดร.จักรพันธ์ กิตตินรรัตน์
7	1-104-113-0403	การส่งเสริมและพัฒนากลไกการสร้างความเข้มแข็งของเศรษฐกิจฐานราก และการกระจายรายได้กลับสู่ชุมชน ผ่านกระบวนการสร้างความร่วมมือกับหน่วยงานภาคี	-	500,000	200,000	126,700	826,700	329,350.00	497,350.00	423,300.00	347,350.00	ผู้ช่วยศาสตราจารย์ ดร.จันทนา อุดม
8	1-104-113-0404	การจัดการการท่องเที่ยวโดยชุมชนเกษตรพาร์มกระป๋องนม	-	-	90,990	106,400	197,390	-	197,390.00	197,390.00	6,440.00	อาจารย์สาวิตรี คุ้มทะยาย
9	1-104-111-0405	พอย์เพียง พืชยอดด้วยผลิตภัณฑ์อาหารเพื่อสุขภาพสำหรับผู้สูงอายุ ตามหลักปรัชญาเศรษฐกิจพอเพียง (ชุมชนสตรีเหล็กพัฒนาและชุมชนใกล้เคียง บริเวณริมคลองเปรมประชากร เขตตอนเมือง กรุงเทพฯ)	-	60,420	60,420	-	120,840	90,716.00	30,124.00	28,800.00	1,324.00	ผศ.ดร.วรวีทย์ ประสิทธิ์ผล
10	1-104-115-1203	เตรียมความพร้อมพัฒนาทักษะบัณฑิตวิศวกรสังคมสำหรับนักศึกษาคณะวิทยาการจัดการ	-	60,420	109,125	109,125	278,670	3,600.00	275,070.00	28,800.00		รองคณบดีฝ่ายกิจการนักศึกษาและชุมชนสัมพันธ์

หน่วยงาน : คณะวิทยาการจัดการ

ที่	รหัสโครงการ	กิจกรรม	แผนการดำเนินงาน (ก)				รวมงบจัดสรร (ข)	ผลการ เบิกจ่ายสะสม (ค)	คงเหลือ (ง)	แผนการใช้งบประมาณ/ การดำเนินงาน มี.ย.-ก.ย.65 (ฉ)	คิ่งงบประมาณ (จ)	ผู้รับผิดชอบ
			ไตรมาส 1	ไตรมาส 2	ไตรมาส 3	ไตรมาส 4						
11	1-104-311-1201	เปิดบ้านแสดงผลงานวิชาการของนักศึกษาและ คณาจารย์คณะวิทยาการจัดการ	-	-	-	103,800	103,800	-	103,800.00	103,800.00	-	รองคณบดีฝ่ายวิชาการและวิจัย
12	1-104-313-1401	พัฒนาทักษะการใช้เทคโนโลยีในการจัดการ เรียนการสอนแบบ Active Learning	-	14,400	-	-	14,400	10,800.00	3,600.00		3,600.00	รองคณบดีฝ่ายวิชาการและวิจัย
13	1-104-313-1402	การพัฒนาหลักสูตรระยะสั้น	18,000	18,000	-	-	36,000	31,920.00	4,080.00		4,080.00	รองคณบดีฝ่ายวิชาการและวิจัย
14	1-104-313-1403	พัฒนาศักยภาพและสมรรถนะอาจารย์สู่ มาตรฐานสากล	20,000	40,000	50,000	40,000	150,000	16,372.00	133,628.00	133,628.00		รองคณบดีฝ่ายวิชาการและวิจัย
15	1-104-313-1404	พัฒนาข้อเสนอโครงการวิจัยของคณาจารย์	18,000	18,000	18,000	-	54,000	52,320.00	1,680.00		1,680.00	รองคณบดีฝ่ายวิชาการและวิจัย
16	1-104-314-1701	อบรมทักษะภาษาอังกฤษสำหรับนักศึกษา ปริญญาตรี	-	100,000	-	100,000	200,000	16,200.00	183,800.00	183,800.00		รองคณบดีฝ่ายบริหารจัดการ
17	1-104-315-1801	การพัฒนาระบบและกลไกการประกันคุณภาพ การศึกษายามใน ระดับหลักสูตร	-	-	-	171,710	171,710	-	171,710.00	171,710.00		รองคณบดีฝ่ายบริหารและบริการวิชาการ
18	1-104-315-1802	การพัฒนาระบบและกลไกการประกันคุณภาพ การศึกษายามใน ระดับคณะ	-	-	10,000	26,000	36,000	-	36,000.00	36,000.00		รองคณบดีฝ่ายบริหารและบริการวิชาการ
19	1-104-413-2101	ส่งเสริม ยกย่อง เชิดชูเกียรติอาจารย์ บุคลากร และนักศึกษา ผู้มีผลงานดีเด่น	-	20,000	-	-	20,000	11,868.00	8,132.00		8,132.00	รองคณบดีฝ่ายบริหารและบริการวิชาการ
20	1-104-414-2201	ทบทวน วิเคราะห์และจัดทำแผนยุทธศาสตร์ ของคณะวิทยาการจัดการ	-	-	30,000	-	30,000	26,486.24	3,513.76		3,513.76	
21	1-104-414-2202	ปรับปรุงพัฒนาและจัดหาสื่ออุปกรณ์และวัสดุที่ ทันสมัย เพื่อการสนับสนุนการดำเนินงานของ คณะ	20,000	80,000	75,000	115,840	290,840	115,185.50	175,654.50	175,654.00		หัวหน้าสำนักงานคณบดี
22	2-104-111-0101	บูรณาการการเรียนการสอน กับการบริการ วิชาการ การสืบสานวัฒนธรรมและโครงการอัน เนื่องมาจากพระราชดำริ	-	3,000	-	-	3,000	3,000.00	-	ดำเนินการแล้วเสร็จ		อาจารย์ ดร.สภภรณ์ พรหมถาชี
23	2-104-112-0201	ทำนุบำรุงศิลปวัฒนธรรม สาขาวิชาการ ท่องเที่ยวและการโรงแรม	-	-	10,000	-	10,000	-	10,000.00	10000		อาจารย์ ดร.กนกพิชญ์ วิชญวรนนท์
24	2-104-114-0501	บริการวิชาการสาขาวิชาการท่องเที่ยวและการ โรงแรม	-	20,000	-	-	20,000	18,600.00	1,400.00	ดำเนินการแล้วเสร็จ	1,400.00	อาจารย์ ดร.กนกพิชญ์ วิชญวรนนท์
25	2-104-311-1202	ปัญญาชนของพระราชธา สืบสาน รักษา ต่อ ยอดศาสตร์พระราชาสู่การพัฒนาอย่างยั่งยืน	-	12,500	-	12,500	25,000	7,200.00	17,800.00	17800		ผู้ช่วยศาสตราจารย์ ดร.จันทนา อุคม

หน่วยงาน : คณะวิทยาการจัดการ

ที่	รหัสโครงการ	กิจกรรม	แผนการดำเนินงาน (ก)				รวมงบจัดสรร (ข)	ผลการ เบิกจ่ายสะสม (ค)	คงเหลือ (ง)	แผนการใช้งบประมาณ/ การดำเนินงาน มี.ย.-ก.ย.65 (ฉ)	คิ่งงบประมาณ (จ)	ผู้รับผิดชอบ
			ไตรมาส 1	ไตรมาส 2	ไตรมาส 3	ไตรมาส 4						
26	2-104-314-1501	เตรียมความพร้อมเพื่อรองรับการเรียนรู้แบบบูรณาการการเรียนรู้กับการทำงาน (WIL: Work Integrated Learning)	-	-	3,600	-	3,600	-	3,600.00	3600		ผู้ช่วยศาสตราจารย์ ดร.สุบัน บัวขาว
27	2-104-314-1502	การเสริมสร้างและพัฒนาทักษะการเรียนรู้ด้วยตนเอง	-	3,600	-	-	3,600	3,000.00	600.00	ดำเนินการแล้วเสร็จ	600.00	อาจารย์อรมน ปั่นทอง
28	2-104-314-1503	การพัฒนาทักษะทางความคิดเพื่อสื่อสารผ่านข้อความ				3,600	3,600		3,600.00	3,600.00	-	
29	2-104-314-1504	[04] การพัฒนาทักษะการเรียนรู้นวัตกรรมในวิชาชีพการจัดการธุรกิจค้าปลีก	-	3,600	-	-	3,600	-	3,600.00	ไม่ได้ดำเนินการกิจกรรม สิ้นเงิน 3,600	3,600.00	ดร. อังคาร คชะวั้งศรี
30	2-104-314-1505	เตรียมฝึก-ฝึกประสบการณ์วิชาชีพสาขาวิชาการตลาด พัฒนาทักษะการคิด วิเคราะห์ เพื่อการพึ่งพาตนเอง/เป็นผู้ประกอบการรุ่นใหม่ (ภาคปกติ)	1,500	-	20,865	1,635	24,000	1,500.00	22,500.00	22,500.00		ผศ.ดร.สุภาภรณ์ พรหมฤาษี
31	2-104-314-1506	ป่มเพาะทักษะการคิด วิเคราะห์ เพื่อการพึ่งพาตนเอง/เป็นผู้ประกอบการรุ่นใหม่ วันการตลาด (ปกติ)	-	29,000	-	-	29,000	28,800.00	200.00	ดำเนินการแล้วเสร็จ สิ้นเงิน 200	200.00	ผศ.ดร.วรวิทย์ ประสิทธิ์ผล
32	2-104-314-1507	พัฒนาทักษะด้านการตลาดออนไลน์ (ปกติ)	-	8,200	-	-	8,200	8,200.00	-	ดำเนินการแล้วเสร็จ		ผศ.ดร.วรวิทย์ ประสิทธิ์ผล
33	2-104-314-1508	พัฒนาศักยภาพและความสามารถของนักศึกษาใหม่ ปี 2565	-	-	-	12,000	12,000	-	12,000.00	12,000		ผศ.ดร.สุวพัชร วุฒิเสน
34	2-104-314-1509	อบรมภาษาอังกฤษเพื่อความเป็นเลิศในการประกอบวิชาชีพ ตามคุณลักษณะบัณฑิตในศตวรรษที่ 21	-	3,600	-	3,600	7,200	3,600.00	3,600.00	3,600		อาจารย์วงศวิภา โสสุวรรณจินดา
35	2-104-314-1510	การทัศนศึกษาเก็บเส้นทางเพื่องามมัคคุเทศก์และฝึกอบรมการนำเที่ยว			4,200		4,200		4,200.00	4,200		อาจารย์ณัฐกานต์ รองทอง
36	2-104-314-1511	ศึกษาเรียนรู้เส้นทางพระบรมมหาราชวังและวัดสำคัญในกรุงเทพมหานคร	-	3,600	-	-	3,600	3,600.00	-			ดร. ประเสริฐ โยธิดาร์
37	2-104-314-1512	เตรียมความพร้อมนักศึกษาภาคปกติก่อนเข้าสู่สถานประกอบการในเขตศาสตร์	14,400	-	-	-	14,400	14,400.00	-	ดำเนินการแล้วเสร็จ		อ.สิริมนต์ พึ่งสังวาลย์
38	2-104-314-1513	อบรมเชิงปฏิบัติการการผลิตสื่อดิจิทัลเพื่อสร้างจิตสาธารณะในการอนุรักษ์ศิลปวัฒนธรรม				12,200	12,200		12,200.00	12,200.00		

หน่วยงาน : คณะวิทยาการจัดการ

ที่	รหัสโครงการ	กิจกรรม	แผนการดำเนินงาน (ก)				รวมงบจัดสรร (ข)	ผลการ เบิกจ่ายสะสม (ค)	คงเหลือ (ง)	แผนการใช้งบประมาณ/ การดำเนินงาน ม.ย.-ก.ย.65 (ฉ)	คิ่งงบประมาณ (จ)	ผู้รับผิดชอบ
			ไตรมาส 1	ไตรมาส 2	ไตรมาส 3	ไตรมาส 4						
39	2-104-314-1514	พัฒนาทักษะนักนิเทศศาสตร์แบบบูรณาการในบริบทประเทศไทย 4.0				17,300		17,300.00	17,300.00			
40	2-104-314-1515	นำเสนอผลงานนักศึกษาด้านนิเทศศาสตร์	-	21,600	-	-	21,600	21,600.00	-	ดำเนินการแล้วเสร็จ	อาจารย์ปรัชญา ทองชุม	
41	2-104-314-1516	พัฒนาทักษะในการสร้างสรรค์นวัตกรรมเพื่อทำนุบำรุงศิลปวัฒนธรรมและเผยแพร่ภูมิปัญญาท้องถิ่น	16,000	-	-	-	16,000	14,400.00	1,600.00	ดำเนินการแล้วเสร็จ คืนเงิน 1,600	1,600.00 อาจารย์นิศรารัตน์ วิไลลักษณ์	
42	2-104-314-1517	อบรมเชิงปฏิบัติการนักนิเทศศาสตร์เพื่อพัฒนาชุมชนท้องถิ่น				17,000	17,000	17,000.00	17,000.00		รศ.ดร.ณัฐนันท์ วิริยะวิทย์	
43	2-104-314-1518	ห้องเรียนสาธารณะเพื่อพัฒนาทักษะและคุณธรรมจริยธรรมของนักสื่อสารร่วมสมัย	-	18,000	-	-	18,000	18,000.00	-	ดำเนินการแล้วเสร็จ	ผู้ช่วยศาสตราจารย์ ดร.อรอนงค์ โฆษิตพิพัฒน์	
44	2-104-314-1519	อบรมเชิงปฏิบัติการการผลิตสื่อในยุคหลอมรวมสื่ออย่างสร้างสรรค์	-	-	-	17,000	17,000	17,000.00	-	ขอเลื่อนการจัดกิจกรรมไปไตรมาส 4	2,600.00 ผู้ช่วยศาสตราจารย์ ดร.ปรีชา สมพิช	
45	2-104-314-1520	เตรียมความพร้อมด้านทักษะวิชาชีพนิเทศศาสตร์ก่อนเข้าศึกษา	-	-	21,600	-	21,600	21,600.00	21,600.00		อาจารย์ ดร.จันทิกา สุภาพงษ์	
46	2-104-314-1521	การเตรียมความพร้อมก่อนเข้าศึกษาในหลักสูตรบัญชีบัณฑิต	-	-	47,290	-	47,290	-	47,290.00	39,900.00	7,390.00 อาจารย์ ดร.ชิตพัทธ์ ชิตสกุล	
47	2-104-314-1522	การเตรียมความพร้อมก่อนสำเร็จการศึกษา				34,610	34,610	34,610.00	20,600.00	14,010.00	อาจารย์สุพัตรา กันนุช	
48	2-104-314-1523	ประกวดผลงานนัก HR ในการสร้างสื่อการเรียนรู้เพื่อพัฒนาทักษะที่พึงประสงค์ (รูปแบบ ON-SITE หรือ ONLINE)	-	7,000	-	-	7,000	7,000.00	-	ดำเนินการแล้วเสร็จ	อาจารย์สิริพร พงศ์หิรัญสกุล	
49	2-104-314-1524	เตรียมความพร้อมก่อนสำเร็จการศึกษา (รูปแบบ ON-SITE หรือ ONLINE)	-	7,000	-	-	7,000	7,000.00	-	ดำเนินการแล้วเสร็จ	อาจารย์สิริพร พงศ์หิรัญสกุล	
50	2-104-314-1525	การเตรียมความพร้อมของนักศึกษาก่อนฝึกประสบการณ์วิชาชีพ				7,000	7,000	7,000.00	7,000.00		ผู้ช่วยศาสตราจารย์กาญจนา จินตานิล	
51	2-104-314-1526	การเตรียมความพร้อมคุณลักษณะของนักศึกษา				4,200	4,200	4,200.00	4,200.00		ผู้ช่วยศาสตราจารย์พัชรี ฉลาดธัญกิจ	
52	2-104-314-1527	ฝึกอบรมหลักสูตรระยะสั้นด้านการพัฒนาทักษะการจัดสัมมนาสำหรับนัก HR และการใช้เทคโนโลยีสารสนเทศ				21,300	21,300	21,300.00	21,300.00		อาจารย์สิริพร พงศ์หิรัญสกุล	

หน่วยงาน : คณะวิทยาการจัดการ

ที่	รหัสโครงการ	กิจกรรม	แผนการดำเนินงาน (ก)				รวมงบจัดสรร (ข)	ผลการ เบิกจ่ายสะสม (ค)	คงเหลือ (ง)	แผนการใช้งบประมาณ/ การดำเนินงาน ม.ย.-ก.ย.65 (ฉ)	คิ่งงบประมาณ (จ)	ผู้รับผิดชอบ
			ไตรมาส 1	ไตรมาส 2	ไตรมาส 3	ไตรมาส 4						
53	2-104-314-1528	พัฒนาทักษะวิชาการนักศึกษาและอาจารย์ด้านดิจิทัลให้เท่าทันการเปลี่ยนแปลง				6,000		-				อาจารย์โสพิศ สืบศักดิ์
54	2-104-314-1529	พัฒนาทักษะวิชาการการใช้โปรแกรมคอมพิวเตอร์ในการจัดการฐานข้อมูลและวิเคราะห์ข้อมูล	-	6,000	-	-	6,000	6,000.00	-	ดำเนินการแล้วเสร็จ		ผศ.ดร.นิพนธ์ สุวรรณภูมิ
55	2-104-314-1530	การวางแผนเส้นทางการบินอย่างมืออาชีพ	-	4,800	-	-	4,800	4,800.00	-	ดำเนินการแล้วเสร็จ		อาจารย์อากาศภรณ์ ทาโอ๊ะ
56	2-104-314-1531	การพัฒนาบุคลิกภาพและการแต่งกายสำหรับผู้ปฏิบัติงานสายการบิน				4,775	4,775		4,775.00	4,150.00	625.00	อาจารย์ณวินทร์ จิรัชยานนท์
57	2-104-314-1533	เสริมสร้างทักษะวิชาชีพด้านการโรงแรม การพัฒนาเทคนิคในการปฏิบัติงาน	-	15,000	-	-	15,000	7,200.00	7,800.00	ดำเนินการแล้วเสร็จ คืนเงิน 7,800	7,800.00	อาจารย์ชาคริต อ่องทุน
58	2-104-314-1534	เสริมสร้างทักษะวิชาชีพด้านการโรงแรม การพัฒนาเทคนิคในการบริการ				12,750	12,750		12,750.00	12,750.00		อาจารย์ชาคริต อ่องทุน
59	2-104-314-1535	การปฐมนิเทศนักศึกษาใหม่สาขาวิชาการท่องเที่ยวและการโรงแรม (ภาคปกติ)	-	-	12,000	-	12,000		12,000.00	12,000.00		ผู้ช่วยศาสตราจารย์ ดร.อภิศักดิ์ คูกระสังข์
60	2-104-314-1536	เสริมสร้างทักษะวิชาชีพด้านการท่องเที่ยวเส้นทางพระนครศรีอยุธยา				27,750	27,750		27,750.00	27,750.00		ผู้ช่วยศาสตราจารย์สวดีตรี คุ่มทะยาย
61	2-104-314-1537	เตรียมความพร้อมวิชาชีพสำหรับการจัดการทั่วไป				25,000	25,000		25,000.00	25,000.00		ผู้ช่วยศาสตราจารย์ ดร.คทาวุฒิ สังฆมาศ
62	2-104-314-1538	เตรียมฝึกประสบการณ์วิชาชีพ (ภาคปกติ)	-	-	34,900	-	34,900	-	34,900.00	34,900.00		ผู้ช่วยศาสตราจารย์อรรถพร พฤทธิพงษ์
63	2-104-314-1539	ฝึกประสบการณ์วิชาชีพ (ภาคปกติ)	-	30,000	-	-	30,000	-	30,000.00	ยกเลิกกิจกรรม	30,000.00	ผู้ช่วยศาสตราจารย์อรรถพร พฤทธิพงษ์
64	2-104-413-2102	พัฒนาบุคลากรสายสนับสนุนวิชาการให้มีความรู้ความสามารถและเท่าทันกระแสสังคมดิจิทัล	-	40,000	30,000	30,000	100,000	-	100,000.00	60,000.00	40,000.00	หัวหน้าสำนักงานคนบตี
65	2-104-414-2203	ปรับปรุงพัฒนาและจัดหาสื่ออุปกรณ์และวัสดุที่ทันสมัย เพื่อการสนับสนุนการดำเนินงานของคณะ	50,000	150,000	376,525	370,000	946,525	113,999.00	832,526.00	832,526.00		หัวหน้าสำนักงานคนบตี
66	2-104-414-2205	เงินเดือนพนักงานสายสนับสนุน (เงินรายได้)	295,470	295,470	295,460	295,500	1,181,900	-	1,181,900.00	อยู่ระหว่างดำเนินการ		หัวหน้าสำนักงานคนบตี
67	2-104-414-2206	บริหารจัดการสนับสนุนการจัดการเรียนการสอน (ค่าตอบแทนการสอน ภาคปกติ)	250,000	250,000	250,000	250,000	1,000,000	706,500.00	293,500.00	293,500.00		หัวหน้าสำนักงานคนบตี

หน่วยงาน : คณะวิทยาการจัดการ

ที่	รหัสโครงการ	กิจกรรม	แผนการดำเนินงาน (ก)				รวมงบจัดสรร (ข)	ผลการ เบิกจ่ายสะสม (ค)	คงเหลือ (ง)	แผนการใช้งบประมาณ/ การดำเนินงาน มี.ย.-ก.ย.65 (ฉ)	คิ่งงบประมาณ (จ)	ผู้รับผิดชอบ
			ไตรมาส 1	ไตรมาส 2	ไตรมาส 3	ไตรมาส 4						
68	3-104-314-1540	เตรียมฝึก-ฝึกประสบการณ์วิชาชีพสาขาวิชา การตลาด พัฒนาทักษะการคิด วิเคราะห์ เพื่อ การพึ่งพาตนเอง/เป็นผู้ประกอบการรุ่นใหม่ (ภาค กศ.พบ)	1,000	-	14,000	-	15,000	1,000.00	14,000.00	14,000.00		ผศ.ดร.สุภาภรณ์ พรหมถาชี
69	3-104-314-1541	บ่มเพาะทักษะการคิด วิเคราะห์ เพื่อการพึ่งพา ตนเอง/เป็นผู้ประกอบการรุ่นใหม่ วิชาการตลาด (กศ พบ)	-	10,000	-	-	10,000	9,600.00	400.00	อยู่ระหว่างดำเนินการ	400.00	ผศ.ดร.วรวิทย์ ประสิทธิ์ผล
70	3-104-314-1542	พัฒนาทักษะสมัยใหม่ด้านการตลาด (กศ.พบ)	-	-	6,000	-	6,000	4,836.00	1,164.00	อยู่ระหว่างดำเนินการ คิ่เงิน 400	-	ผศ.ดร.ชัชสรัญ รอดยิ้ม
71	3-104-314-1543	พัฒนาทักษะด้านการตลาดออนไลน์ (กศ.พบ)	-	-	6,500	-	6,500	-	6,500.00	อยู่ระหว่างดำเนินการ		ผศ.ดร.ชัชสรัญ รอดยิ้ม
72	3-104-314-1544	เตรียมความพร้อมนักศึกษาภาคกศ.พบ.ก่อนเข้า สู่สถานประกอบการวิชาชีพนิติศาสตร์	2,000	2,000	2,000	2,000	8,000	4,800.00	3,200.00	2400	800.00	อาจารย์สิริเมธท์ พึ่งสังวาลย์
73	3-104-314-1545	นำเสนอผลงานนักศึกษาภาคกศ.พบ.ด้านนิเทศ ศาสตร์	2,400	2,400	2,400	2,400	9,600	4,800.00	4,800.00	4800	-	ดร.ไสรยา งามสนิท
74	3-104-314-1546	สัมมนาเชิงปฏิบัติการการสื่อสารอย่างสร้างสรรค์ เพื่อเปลี่ยนแปลงสังคม	-	3,600	-	-	3,600	3,600.00	-			ผศ.ดร.ปัทมา สารสุข
75	3-104-314-1547	อบรมเชิงปฏิบัติการนักสื่อสารมวลชนรุ่นใหม่สืบ สานศิลปวัฒนธรรมไทยใส่ใจจริยธรรม	-	-	3,600	-	3,600	3,600.00	-	ดำเนินการแล้วเสร็จ		อาจารย์นิศรารัตน์ วิลโลักษณ์
76	3-104-314-1548	อบรมเชิงปฏิบัติการสร้างทักษะการสื่อสารสู่ ความเป็นนักสื่อสารชุมชน	-	4,600	-	-	4,600	4,600.00	-	ดำเนินการแล้วเสร็จ		รศ.ดร.ณัฐนันท์ วิริยะวิทย์
77	3-104-314-1549	สัมมนาเชิงปฏิบัติการการสื่อสารโดยใช้นวัตกรรม	-	-	3,600	-	3,600	3,600.00	-	ดำเนินการแล้วเสร็จ		ผู้ช่วยศาสตราจารย์ ดร.อรอนงค์ โฆษิตพิพัฒน์
78	3-104-314-1550	อบรมเชิงปฏิบัติการเทคนิคการนำเสนอผลงาน ผ่านสื่อดิจิทัล	-	-	3,600	-	3,600	3,600.00	-	ดำเนินการแล้วเสร็จ		อาจารย์ปรัชญา ทองชุม
79	3-104-314-1551	พัฒนาและจัดหาสื่อ/นวัตกรรม/วัสดุ เพื่อการ จัดการเรียนรู้ที่ทันสมัย	-	-	49,450	-	49,450	-	49,450.00	อยู่ระหว่างดำเนินการ		อาจารย์สุภัตรา กันนุช
80	3-104-314-1552	อบรมมาตรฐานทางการบัญชี ภาชีอากร กฎหมายและประกาศที่เกี่ยวข้องกับวิชาชีพบัญชี ในปัจจุบัน	-	-	-	10,550	10,550	-	10,550.00	อยู่ระหว่างดำเนินการ	150.00	อาจารย์ชิตติพัทธ์ ชิตสกุล

หน่วยงาน : คณะวิทยาการจัดการ

ที่	รหัสโครงการ	กิจกรรม	แผนการดำเนินงาน (ก)				รวมงบจัดสรร (ข)	ผลการ เบิกจ่ายสะสม (ค)	คงเหลือ (ง)	แผนการใช้งบประมาณ/ การดำเนินงาน ม.ย.-ก.ย.65 (ฉ)	คิ่งงบประมาณ (จ)	ผู้รับผิดชอบ
			ไตรมาส 1	ไตรมาส 2	ไตรมาส 3	ไตรมาส 4						
81	3-104-314-1553	ฝึกอบรมหลักสูตรระยะสั้นด้านเทคโนโลยีสารสนเทศ (รูปแบบ ON-SITE หรือ ONLINE)	-	9,600	-	-	9,600	-	9,600.00	ขอเลื่อนการจัดกิจกรรมไปไตรมาส 4		อาจารย์สิริพร พงศ์หิรัญสกุล
82	3-104-314-1554	พัฒนาทักษะความคิดที่หลากหลาย การใช้เทคโนโลยีสารสนเทศ การทำงานเป็นทีม เป็นผู้นำและจิตอาสา (รูปแบบ ON-SITE หรือ ONLINE)	-	-	9,300	-	9,300	9,000.00	300.00	ดำเนินการแล้วเสร็จ	300.00	อาจารย์สิริพร พงศ์หิรัญสกุล
83	3-104-314-1555	การพัฒนาทักษะบัณฑิตตามคุณสมบัติบุคลากรวิชาชีพการท่องเที่ยวอาเซียนด้านการท่องเที่ยวและโรงแรมเพื่อการพัฒนาทักษะการเรียนรู้ในศตวรรษที่ 21	-	-	10,200	-	10,200	-	10,200.00	10,200		ดร.อภิศักดิ์ คู่กระสังข์
84	3-104-314-1556	เตรียมความพร้อมก่อนสำเร็จการศึกษา		6,990	8,500	8,500	23,990		23,990.00	23,990		
85	3-104-314-1557	เตรียมฝึกประสบการณ์วิชาชีพ (ภาคศ.พบ.)	3,500	14,195	8,500	-	26,195	-	26,195.00	12,995		อาจารย์อรุณพร พงษ์พิงษ์
86	3-104-314-1558	ฝึกประสบการณ์วิชาชีพ (ภาคศ.พบ.)	-	20,000	12,315	12,000	44,315	-	44,315.00	31,565		อาจารย์อรุณพร พงษ์พิงษ์
87	3-104-414-2204	ปรับปรุงพัฒนาและจัดหาสื่ออุปกรณ์และวัสดุที่ทันสมัย เพื่อการสนับสนุนการดำเนินงานของคณะ	20,000	50,000	123,050	121,250	314,300	24,440.00	289,860.00	289,860		หัวหน้าสำนักงานคณบดี
88	3-104-414-2207	บริหารจัดการสนับสนุนการจัดการเรียนการสอน (ค่าตอบแทนการสอน ภาคพิเศษ)	1,250,000	1,250,000	1,250,000	1,250,000	5,000,000	1,524,880.00	3,475,120.00	2,984,200		หัวหน้าสำนักงานคณบดี
89	3-104-314-1601	บริหารจัดการคุณภาพระดับบัณฑิตศึกษา (บัณฑิตศึกษา M.B.A.)	-	30,000	17,600	15,000	62,600	-	62,600.00	44,100		ผู้ช่วยศาสตราจารย์ ดร.จักรพันธ์ กิตตินรรัตน์
90	3-104-314-1602	สัมมนาและศึกษาดูงานการจัดการธุรกิจภาคเมืองและภาคสังคมในประเทศหรือต่างประเทศ	-	10,000	11,000	10,000	31,000	-	31,000.00	29,200		ผู้ช่วยศาสตราจารย์ ดร.จักรพันธ์ กิตตินรรัตน์
91	3-104-314-1603	การพัฒนาเค้าโครงและการรายงานความก้าวหน้าวิทยานิพนธ์ การค้นคว้าอิสระ งานวิจัย และการเผยแพร่	-	10,800	5,400	5,400	21,600	14,400.00	7,200.00	14400		ผู้ช่วยศาสตราจารย์ ดร.จักรพันธ์ กิตตินรรัตน์
92	3-104-314-1606	ทำนุบำรุง ศิลปะ วัฒนธรรม และศึกษาพระนครธรรม นำพาสู่มหาบัณฑิต	5,000	5,000	5,000	5,000	20,000	7,200.00	12,800.00	12800		ผู้ช่วยศาสตราจารย์ ดร.รุจิภา สิมสมบูรณ์ทอง
93	3-104-314-1607	ส่งเสริมและพัฒนาคุณลักษณะของคณาจารย์บัณฑิตที่ตอบสนองชุมชนและสังคมในศตวรรษที่ 21	-	-	26,000	-	26,000	-	26,000.00	จัดกิจกรรมไม่ใช้งบ	26,000.00	อาจารย์ ดร.พัฒนพงษ์ จันทร์คง

หน่วยงาน : คณะวิทยาการจัดการ

ที่	รหัสโครงการ	กิจกรรม	แผนการดำเนินงาน (ก)				รวมงบจัดสรร (ข)	ผลการ เบิกจ่ายสะสม (ค)	คงเหลือ (ง)	แผนการใช้งบประมาณ/ การดำเนินงาน มี.ย.-ก.ย.65 (ฉ)	ค่างบประมาณ (จ)	ผู้รับผิดชอบ
			ไตรมาส 1	ไตรมาส 2	ไตรมาส 3	ไตรมาส 4						
94	3-104-314-1608	อบรมเชิงปฏิบัติการ การเขียนบทความวิจัย บทความวิชาการ เพื่อการตีพิมพ์ในฐาน TCI	-	12,000	12,000	-	24,000	3,600.00	20,400.00	20,400	-	ผู้ช่วยศาสตราจารย์ ดร.ขวัญมิ่ง คำประเสริฐ
95	3-104-314-1609	การจัดการศึกษาระดับบัณฑิตศึกษา คณะ วิทยาการจัดการ	100,000	350,000	380,000	310,300	1,140,300	70,944.00	1,069,356.00	1,069,356	-	รองคณบดีฝ่ายบริหารและบริการวิชาการ
96	3-104-413-2103	เตรียมความพร้อมเพื่อพัฒนาศักยภาพอาจารย์ และบุคลากรเพื่อรองรับมาตรฐานสากล	-	100,000	200,000	-	300,000	37,700.00	262,300.00	234,700	-	รองคณบดีฝ่ายบริหารและบริการวิชาการ
97	3-104-414-2201	เงินเดือนพนักงานมหาวิทยาลัย สายสนับสนุน (เงินรายได้)	188,200	188,200	188,300	188,400	753,100	439,130.00	313,970.00	อยู่ระหว่างดำเนินการ		หัวหน้าสำนักงานคณบดี
							-		-			
รวม			2,275,470	5,324,195	5,426,125	4,834,840	17,860,630	4,318,117.74	13,536,512.26		1,877,434.76	

หมายเหตุ : อ้างอิงผลการตัดยอดงบประมาณที่กองนโยบายและแผน ณ วันที่ 31 พ.ค.65

รายงานติดตามการดำเนินโครงการ/กิจกรรม ประจำปีงบประมาณ พ.ศ. 2565 ไตรมาส 3

หน่วยงาน : คณะวิทยาศาสตร์และเทคโนโลยี

ที่	รหัสโครงการ	กิจกรรม	แผนการดำเนินงาน (ก)				รวมงบจัดสรร (ข)	ผลการเบิกจ่ายสะสม (ค)	คงเหลือ (ง)	แผนการใช้งบประมาณ/ การดำเนินงาน ม.ย.-ก.ย.65 (ฉ)	คืบหน้า (จ)	ผู้รับผิดชอบ
			ไตรมาส 1	ไตรมาส 2	ไตรมาส 3	ไตรมาส 4						
1	1-101-113-0301	การพัฒนาผลิตภัณฑ์กันแมลงจากสารสกัดน้ำมันหอมระเหยที่ได้จากพืชสมุนไพรในชุมชนอำเภอชัยบาดาล จังหวัดลพบุรี	-	37,000.00	-	69,175.00	106,175.00	36,985.75	69,189.25	69,189.25		อาจารย์ ดร.สุรชาติพงษ์ ทองเล่ม
2	1-101-113-0302	พัฒนาผลิตภัณฑ์เครื่องจักสานจากกัญชงสีธรรมชาติเชิงพาณิชย์	-	-	125,206.00	31,300.00	156,506.00	-	156,506.00	156,506.00		ผศ.ดร.ชุติมา สังคะหะ
3	1-101-113-0303	พัฒนาและยกระดับคุณภาพผลิตภัณฑ์สมุนไพรในท้องถิ่นเพื่อเพิ่มรายได้และสู้ภัยโควิด	-	57,000.00	77,685.00	19,760.00	154,445.00	14,414.00	140,031.00	140,031.00		ผศ.ดร.สุชาดา ไม้สนธิ์
4	1-101-113-0304	ยกระดับมาตรฐานผลิตภัณฑ์เครื่องสำอางจากการเกษตรอินทรีย์เพื่อชุมชนและวิสาหกิจชุมชนกลุ่มแปรรูปและจำหน่ายผลิตภัณฑ์เครื่องสำอางและวัตถุดิบตรายี่ห้อใช้ในครัวเรือน อ. บ้านนา จ. นครนายก	-	96,860.00	50,000.00	15,000.00	161,860.00	129,590.00	32,270.00	32,270.00		รศ.ดร.อรพรรณ อนุรักษวรกุล
5	1-101-113-0305	พัฒนาและส่งเสริมวิสาหกิจชุมชนแปรรูปกล้วยหอมทองในตำบลบางขนุน อำเภอบางกรวย จังหวัดนนทบุรี เพื่อให้เพิ่มมูลค่ารายได้และขีดความสามารถในการแข่งขันสู่ตลาดสากล	-	10,000.00	420,810.00	10,000.00	440,810.00	21,180.00	419,630.00	292,520.00	127,110.00	ผศ.ศศิพร รัตนสุวรรณ
6	1-101-113-0306	ส่งเสริมและพัฒนาผลิตภัณฑ์เครื่องสำอางในเขตพื้นที่บริการของมหาวิทยาลัยราชภัฏพระนคร	-	23,200.00	56,320.00	41,465.00	120,985.00	23,902.00	97,083.00	97,083.00		อาจารย์ณรงค์ฤทธิ์ หล้าพันธ์
7	1-101-113-0307	พัฒนาและถ่ายทอดองค์ความรู้ในการยกระดับผลิตภัณฑ์ชุมชนจากทรัพยากรท้องถิ่น ตำบลเกาะเกร็ด จังหวัดนนทบุรี	-	123,000.00	60,285.00	5,000.00	188,285.00	93,475.68	94,809.32	94,809.32		อาจารย์พนิดา แสนประกอบ
8	1-101-113-0401	ตรวจวิเคราะห์สารเคมีตกค้างในผักกลุ่มวิสาหกิจชุมชนเกษตรปลอดภัย	-	22,555.00	20,000.00	9,000.00	51,555.00	17,227.00	34,328.00	34,328.00		อาจารย์ ดร.รัศมี แสงศิริมงคลยิ่ง
9	1-101-113-0402	ส่งเสริมการผลิตอาหารและเครื่องดื่มสมุนไพรต้านการติดเชื้อไวรัสโคโรนา 2019	-	48,500.00	114,400.00	34,580.00	197,480.00	40,100.00	157,380.00	157,380.00		อาจารย์ ดร.สีกัญญา จารุพินทุโสภณ
10	1-101-113-0403	อบรมเชิงปฏิบัติการเรื่องการจัดการหม้อไม่ฝังอินทรีย์เพื่อให้ได้มาตรฐานตามกรมวิชาการเกษตร	-	60,000.00	219,130.00	-	279,130.00	174,033.70	105,096.30	105,096.30		ผู้ช่วยศาสตราจารย์ ดร.ขวัญชัย คูเจริญไพศาล

หน่วยงาน : คณะวิทยาศาสตร์และเทคโนโลยี

ที่	รหัสโครงการ	กิจกรรม	แผนการดำเนินงาน (ก)				รวมงบจัดสรร (ข)	ผลการเบิกจ่ายสะสม (ค)	คงเหลือ (ง)	แผนการใช้งบประมาณ/ การดำเนินงาน มี.ย.-ก.ย.65 (ฉ)	คิ่งงบประมาณ (จ)	ผู้รับผิดชอบ
			ไตรมาส 1	ไตรมาส 2	ไตรมาส 3	ไตรมาส 4						
11	1-101-113-0404	ถ่ายทอดนวัตกรรมและเทคโนโลยีทางชีวภาพด้านการเกษตรเพื่อเพิ่มศักยภาพในการแข่งขันทางเศรษฐกิจของพืชท้องถิ่นในชุมชนเกาะเกร็ด จังหวัดนนทบุรี	-	49,284.50	100,715.50	25,595.00	175,595.00	89,284.50	86,310.50	86,310.50		ผศ.ดร.ธนภูมิ ศิริงาม
12	1-101-113-0405	พัฒนาคุณภาพชีวิตและส่งเสริมอาชีพผู้สูงอายุ	-	-	131,309.00	84,366.00	215,675.00	6,000.00	209,675.00	209,675.00		ผศ.ดร.โสภณา จิรวงศ์บุตรณ์
13	1-101-113-0406	อบรมการเขียนโปรแกรมด้านการจัดการฐานข้อมูล	-	-	20,660.00	-	20,660.00	-	20,660.00	20,660.00		ผศ.พวงผกา ภูยาดาว
14	1-101-113-0407	พัฒนาทรัพยากรในท้องถิ่น ต.ท่าทราย อ.เมือง จ.นครนายก แบบบูรณาการ เพื่อเพิ่มรายได้ให้แก่ชุมชนอย่างยั่งยืน	-	366,565.00	495,012.00	150,400.00	1,011,977.00	377,765.00	634,212.00	634,212.00		ผศ.ศุภรตี เววา
15	1-101-113-0408	ส่งเสริมเกษตรกรในเมืองเพื่อฟื้นฟูคุณภาพชีวิตและเศรษฐกิจฐานรากของกลุ่มชุมชนด้านการผลิตอาหารปลอดภัยในพื้นที่เมือง โดยการเปลี่ยนพื้นที่ว่างเป็นพื้นที่เกษตร และพัฒนาเป็นพื้นที่สีเขียวที่มีคุณภาพในการผลิตอาหารให้ชุมชน	-	125,000.00	53,906.00	15,000.00	193,906.00	125,000.00	68,906.00	68,906.00		อาจารย์เอกศิรินทร์ แสงณณี
16	1-101-113-0409	พัฒนาทักษะวิชาชีพการผลิตเห็ดเศรษฐกิจเพื่อยกระดับรายได้ และพัฒนาพื้นที่เศรษฐกิจพอเพียงตามศาสตร์พระราชาในโรงเรียนและชุมชนของตำบลมะกอกหวาน ตำบลม่วงค่อม และตำบลชัยบาดาล อำเภอชัยบาดาล จังหวัดลพบุรี	-	355,000.00	372,568.00	41,000.00	768,568.00	289,261.04	479,306.96	479,306.96		อาจารย์นราศักดิ์ บุญมี
17	1-101-113-0410	อบรมเชิงปฏิบัติการเตรียมเสบียงอาหารสำรองสำหรับกระป๋องม เพื่อลดต้นทุนและพัฒนาคุณภาพชีวิตของเกษตรกร อำเภอเมือง จังหวัดนครนายก	-	100,200.00	-	15,000.00	115,200.00	99,564.50	15,635.50	15,635.50		อาจารย์นันทิพย์ จิรัฐติกาลพันธุ์
18	1-101-113-0411	การจัดการเรียนรู้เพื่อสร้างเครือข่ายความรู้การใช้ประโยชน์จากยางนา “ไม้หวงห้ามที่ในหลวงทรงห่วงใย” ในรูปแบบศูนย์เรียนรู้ยางนาในพื้นที่วิทยาลัยชัยบาดาลพิพัฒน์ เพื่อการพัฒนาที่ยั่งยืนในรูปแบบศูนย์การเรียนรู้ต้นยางนา	-	80,000.00	50,000.00	7,718.00	137,718.00	79,999.62	57,718.38	57,718.38		อาจารย์เปรมิกา ชำวีระ

หน่วยงาน : คณะวิทยาศาสตร์และเทคโนโลยี

ที่	รหัสโครงการ	กิจกรรม	แผนการดำเนินงาน (ก)				รวมงบจัดสรร (ข)	ผลการเบิกจ่ายสะสม (ค)	คงเหลือ (ง)	แผนการใช้งบประมาณ/ การดำเนินงาน มี.ย.-ก.ย.65 (ฉ)	คิเงินงบประมาณ (จ)	ผู้รับผิดชอบ
			ไตรมาส 1	ไตรมาส 2	ไตรมาส 3	ไตรมาส 4						
19	1-101-311-1201	เตรียมความพร้อมพัฒนาทักษะบัณฑิตวิศวกรรม สังคมสำหรับนักศึกษาคณะวิทยาศาสตร์และ เทคโนโลยี	-	-	840,000.00	34,900.00	874,900.00	-	874,900.00	574,900.00	300,000.00	รองคณบดีฝ่ายกิจการนักศึกษาและศิลปวัฒนธรรม
20	1-101-313-1401	สนับสนุนการบริหารจัดการด้านการวิจัยและ การสร้างสรรคนวัตกรรม	-	32,500.00	16,250.00	16,250.00	65,000.00	15,600.00	49,400.00	49,400.00		รองคณบดีฝ่ายวิชาการและวิจัย
21	1-101-314-1701	พัฒนาความรู้และทักษะด้านภาษาอังกฤษแก่นักศึกษา เพื่อเตรียมความพร้อมในการสอบตาม มาตรฐาน CEFR	-	177,000.00	6,000.00	17,000.00	200,000.00	-	200,000.00	199,500.00	500.00	รองคณบดีฝ่ายวิชาการและวิจัย
22	1-101-315-1801	สนับสนุนการประเมินคุณภาพการศึกษภายใน ระดับหลักสูตรและระดับคณะของคณะ วิทยาศาสตร์และเทคโนโลยีประจำปีการศึกษา 2564	-	-	36,360.00	14,640.00	51,000.00		51,000.00	51,000.00		รองคณบดีฝ่ายบริหารและการประกันคุณภาพการศึกษา
23	1-101-414-2202	ปรับปรุงสภาพแวดล้อม และบำรุงรักษา เครื่องมือและอุปกรณ์ให้เอื้อต่อการเรียนรู้	31,250.00	31,250.00	31,250.00	31,250.00	125,000.00	89,447.60	35,552.40	35,552.40		รองคณบดีฝ่ายบริหารและการประกันคุณภาพการศึกษา
24	1-101-414-2204	สนับสนุนการจัดการเรียนการสอนและการ บริหารจัดการเพื่อพัฒนาการผลิตบัณฑิตด้าน วิทยาศาสตร์สุขภาพ	10,648.00	146,352.00	78,500.00	78,500.00	314,000.00	118,921.72	195,078.28	195,078.28		รองคณบดีฝ่ายบริหารและการประกันคุณภาพการศึกษา
25	1-101-414-2203	จัดหาสิ่งสนับสนุนการเรียนรู้สำหรับการจัดการ เรียนการสอนภาคปกิตด้านวิทยาศาสตร์และ เทคโนโลยี	20,000.00	247,850.00	133,925.00	133,925.00	535,700.00	157,234.17	378,465.83	378,465.83		รองคณบดีฝ่ายบริหารและการประกันคุณภาพการศึกษา
26	2-101-112-0201	ส่งเสริมความร่วมมือทางวิชาการและวิชาชีพ การ เผยแพร่ผลงาน และการประชาสัมพันธ์หลักสูตร	-	33,500.00	23,500.00	53,000.00	110,000.00	21,380.00	88,620.00	88,620.00		รองคณบดีฝ่ายวิชาการและวิจัย
27	2-101-314-1501	พัฒนานักศึกษาให้เกิดคุณลักษณะของบัณฑิตที่ พึงประสงค์สำหรับการจัดการเรียนการสอนภาค ปกิตคณะวิทยาศาสตร์และเทคโนโลยี	6,000.00	207,750.00	106,875.00	106,875.00	427,500.00	99,100.00	328,400.00	328,400.00		รองคณบดีฝ่ายวิชาการและวิจัย
28	2-101-314-1502	พัฒนาสมรรถนะและทักษะด้านดิจิทัลแก่นักศึกษา คณะวิทยาศาสตร์และเทคโนโลยี	-	-	156,000.00	156,000.00	312,000.00	-	312,000.00	312,000.00		รองคณบดีฝ่ายวิชาการและวิจัย
29	2-101-413-2101	พัฒนาศักยภาพบุคลากรทุกระดับและสายงาน	4,200.00	10,800.00	10,000.00	5,000.00	30,000.00	6,072.00	23,928.00	23,928.00		รองคณบดีฝ่ายบริหารและการประกันคุณภาพการศึกษา
30	2-101-414-2203	สนับสนุนการบริหารจัดการของสำนักงาน คณบดีคณะวิทยาศาสตร์และเทคโนโลยี	6,933.60	43,066.40	25,000.00	25,000.00	100,000.00	42,472.60	57,527.40	57,527.40		หัวหน้าสำนักงานคณบดี

หน่วยงาน : คณะวิทยาศาสตร์และเทคโนโลยี

ที่	รหัสโครงการ	กิจกรรม	แผนการดำเนินงาน (ก)				รวมงบจัดสรร (ข)	ผลการเบิกจ่ายสะสม (ค)	คงเหลือ (ง)	แผนการใช้งบประมาณ/ การดำเนินงาน มี.ย.-ก.ย.65 (ฉ)	คิ่บประมาณ (จ)	ผู้รับผิดชอบ
			ไตรมาส 1	ไตรมาส 2	ไตรมาส 3	ไตรมาส 4						
31	2-101-414-2204	สนับสนุนการดำเนินงานด้านแผน การกำกับติดตาม และการประเมินผลการดำเนินงานของคณะวิทยาศาสตร์และเทคโนโลยี	-	45,200.00	27,400.00	27,400.00	100,000.00	58,763.00	41,237.00	41,237.00		รองคณบดีฝ่ายบริหารและการประกันคุณภาพการศึกษา
32	2-101-414-2205	งานเช่าคอมพิวเตอร์ Apple Macintosh (iMac) สำหรับห้องปฏิบัติการ สาขาวิชาคอมพิวเตอร์ แอนิเมชันและมัลติมีเดีย จำนวน 40 เครื่อง งบผูกพัน 3 ปี	329,575.00	329,575.00	329,575.00	329,575.00	1,318,300.00	768,971.00	549,329.00	549,329.00		อาจารย์นวิน ครุศรีวีร์
33	2-101-414-2202	เงินเดือนพนักงานสายสนับสนุน (เงินรายได้)	383,800.00	383,800.00	383,800.00	383,800.00	1,535,200.00	1,023,466.33	511,733.67	511,733.67		หัวหน้าสำนักงานคณบดี
34	2-101-414-2201	บริหารจัดการสนับสนุนการจัดการเรียนการสอน (ค่าตอบแทนการสอน ภาคปกติ)	32,900.00	667,100.00	350,000.00	350,000.00	1,400,000.00	928,193.00	471,807.00	471,807.00		หัวหน้าสำนักงานคณบดี
35	3-101-314-1501	สนับสนุนการดำเนินงานในระดับคณะเพื่อการพัฒนาคุณลักษณะบัณฑิตที่พึงประสงค์ของคณะวิทยาศาสตร์และเทคโนโลยี	-	50,250.00	25,125.00	25,125.00	100,500.00	31,800.00	68,700.00	68,700.00		รองคณบดีฝ่ายวิชาการและวิจัย
36	3-101-314-1502	พัฒนานักศึกษาให้เกิดคุณลักษณะของบัณฑิตที่พึงประสงค์สำหรับการจัดการเรียนการสอนภาค กศ.พบ. คณะวิทยาศาสตร์และเทคโนโลยี	-	35,000.00	17,500.00	17,500.00	70,000.00	27,600.00	42,400.00	42,400.00		รองคณบดีฝ่ายวิชาการและวิจัย
37	3-101-414-2202	จัดหาสิ่งสนับสนุนและสื่อการเรียนรู้ที่เหมาะสมกับสถานการณ์ปัจจุบันสำหรับการจัดการเรียนการสอนภาค กศ.พบ. คณะวิทยาศาสตร์และเทคโนโลยี	20,000.00	20,000.00	20,000.00	20,000.00	80,000.00	-	80,000.00	80,000.00		หัวหน้าสำนักงานคณบดี
38	3-101-414-2201	บริหารจัดการสนับสนุนการจัดการเรียนการสอน (ค่าตอบแทนการสอน ภาคพิเศษ)	475,000.00	475,000.00	475,000.00	475,000.00	1,900,000.00	731,700.00	1,168,300.00	1,168,300.00		หัวหน้าสำนักงานคณบดี
							-		-		427,610.00	
รวม			1,320,306.60	4,490,157.90	5,460,066.50	2,875,099.00	14,145,630.00	5,738,504.21	8,407,125.79			

หมายเหตุ : อ้างอิงผลการตัดยอดงบประมาณที่กองนโยบายและแผน ณ วันที่ 31 พ.ค.65

รายงานติดตามการดำเนินโครงการ/กิจกรรม ประจำปีงบประมาณ พ.ศ. 2565 ไตรมาส 3

หน่วยงาน : คณะเทคโนโลยีอุตสาหกรรม

ที่	รหัสโครงการ	กิจกรรม	แผนการดำเนินงาน (ก)				รวมงบจัดสรร (ข)	ผลการเบิกจ่ายสะสม (ค)	คงเหลือ (ง)	แผนการใช้งบประมาณ/ การดำเนินงาน ม.ย.-ก.ย.65 (ฉ)	คืบหน้าประมาณ (จ)	ผู้รับผิดชอบ
			ไตรมาส 1	ไตรมาส 2	ไตรมาส 3	ไตรมาส 4						
1	1-105-111-0101	ส่งเสริมสมรรถนะและทักษะดิจิทัลของนักเรียน นักศึกษา และบุคลากรทางการศึกษา	-	374,500	29,700	-	404,200	371,892.00	32,308.00	29,700.00	2,608.00	อาจารย์สุชมาล เจริญทอง
2	1-105-111-0102	การบริการวิชาการเพื่อพัฒนาชุมชนและสังคม	-	114,415	94,285	77,190	285,890	-	285,890.00	171,475.00	114,415.00	ผู้ช่วยศาสตราจารย์อดิศักดิ์ ทองช่วย
3	1-105-113-0302	การส่งเสริม สนับสนุนการผลิตผลิตภัณฑ์ชุมชน ของชุมชนวิฑูร์ 2 ตำบลบางพูด อำเภอปากเกร็ด จังหวัดนนทบุรี	-	-	550,000	-	550,000	28,286.00	521,714.00	521,714.00	-	อาจารย์ ดร. เศรษฐภูมิ เกษชาวี
4	1-105-113-0303	การออกแบบพัฒนาบรรจุภัณฑ์สมุนไพรตากแห้ง	-	21,110	12,180	12,180	45,470	13,125.00	32,345.00	24,360.00	7,985.00	อาจารย์สุชาติ วิภูษณะพันธ์
5	1-105-113-0401	พัฒนาสัมมาชีพตามวิถีชีวิตชุมชนเพื่อสร้างรายได้ ในระดับครัวเรือนของชุมชนบ้านเขาตะแคง ตำบลซับตะเคียน อำเภอชัยบาดาล จังหวัด ลพบุรี ได้อย่างยั่งยืน ตามแนวคิดปรัชญาของ เศรษฐกิจพอเพียง	-	124,317	124,317	124,316	372,950	-	372,950.00	-	372,950.00	ผศ.ดร.กฤษณ์ชาคริตส ณ วัฒนประเสริฐ
6	1-105-113-0402	การพัฒนาคนรุ่นใหม่สู่การเป็น Young Smart Farmer	-	150,900	-	148,960	299,860	150,841.84	149,018.16	148,960.00	58.16	ผู้ช่วยศาสตราจารย์ ธงชัย ทองอยู่
7	1-105-113-0403	การพัฒนาเทคโนโลยีในการจัดการผลิตภัณฑ์ ชุมชนเพื่อคุณภาพชีวิตและยกระดับรายได้ของ ชุมชนท่าทราย ไห้อยิ่งตามแนวทางไทยแลนด์ 4.0	-	67,000	433,000	42,160	542,160	110,946.00	431,214.00	431,214.00	-	ผู้ช่วยศาสตราจารย์ธนศ ตั้งจิตเจริญเลิศ
8	1-105-114-0404	การออกแบบภูมิสถาปัตยกรรมอาคารเก็บเมล็ดพันธุ์ “รักษาร่วมใจ” จังหวัดนครนายก สำหรับการท่องเที่ยวเชิงเกษตร	-	28,610	13,180	53,720	95,510	20,237.65	75,272.35	67,270.00	8,002.35	อาจารย์ ดร.บุญชัย ขจายเกียรติกำจร
9	1-105-113-0405	เกษตรอินทรีย์ปลอดภัยควบคุมโดยระบบ กิ่งอัตโนมัติ	-	161,445	201,572	184,414	547,431	161,444.96	385,986.04	385,986.04	-	อาจารย์ปารีฉัตร แก่นสม
10	1-105-115-0406	การใช้พลังงานจากโซลาร์เซลล์ในงานเกษตร สำหรับชุมชน	-	-	86,710	-	86,710	-	86,710.00	86,710.00	-	ผศ. พิมล จันทร์ขำ
11	1-105-113-0407	การพัฒนาต่อยอดกระบวนการผลิตอ้อย ตาม แนวทางเกษตร 4.0	-	-	550,000	-	550,000	-	550,000.00	550,000.00	-	อาจารย์รัฐพล สังคะสุข

หน่วยงาน : คณะเทคโนโลยีอุตสาหกรรม

ที่	รหัสโครงการ	กิจกรรม	แผนการดำเนินงาน (ก)				รวมงบจัดสรร (ข)	ผลการเบิกจ่ายสะสม (ค)	คงเหลือ (ง)	แผนการใช้งบประมาณ/ การดำเนินงาน ม.ย.-ก.ย.65 (ฉ)	คิงงบประมาณ (จ)	ผู้รับผิดชอบ
			ไตรมาส 1	ไตรมาส 2	ไตรมาส 3	ไตรมาส 4						
12	1-105-115-0601	การพัฒนาครูและนักเรียนในห้องเรียน ให้ใช้ไอซีทีเพื่อส่งเสริมการเรียนรู้ในศตวรรษที่ ๒๑ ด้วยแนวทางของมูลนิธิเทคโนโลยีสารสนเทศตามพระราชดำริของสมเด็จพระเทพรัตนราชสุดาฯ สยามบรมราชกุมารี	-	225,710	68,850	185,710	480,270	89,729.33	390,540.67	254,560.00	135,980.67	อาจารย์กิริติช สายพิทลุง
13	1-105-115-0602	ระบบควบคุมอัตโนมัติขั้นพื้นฐานในชีวิตประจำวันสำหรับเยาวชน	-	-	172,448	106,880	279,328	-	279,328.00	279,328.00	-	ผู้ช่วยศาสตราจารย์ศักดิ์ศรี แก่นสม
14	1-105-211-0701	พัฒนาศักยภาพอาจารย์กับการจัดการเรียนรู้สู่มืออาชีพ	-	7,500	7,500	-	15,000	14,950.00	50.00	-	50.00	ผศ.ดร.กฤษณ์ชาคริตส ฒ วัฒนประเสริฐ
15	1-105-311-1202	การพัฒนาอาจารย์และนักศึกษา ตามแนวคิดวิศวกรรมสังคม เพื่อสร้างสรรคนวัตกรรมเพื่อสังคม	-	-	114,300	34,000	148,300	-	148,300.00	148,300.00	-	รองคณบดีฝ่ายกิจการนักศึกษาและศิลปวัฒนธรรม
16	1-105-313-1401	การจัดเตรียมแหล่งเผยแพร่ผลงานทางวิชาการของบุคลากรคณะเทคโนโลยีอุตสาหกรรม	-	-	40,000	40,000	80,000	11,576.00	68,424.00	68,424.00	-	อาจารย์สมใจ กลิ่นงาม
17	1-105-313-1402	ส่งเสริมการใช้รูปแบบการจัดการเรียนการสอนแบบสหกิจศึกษาและการจัดการเรียนรู้เชิงบูรณาการกับการทำงานในสถานประกอบการ	-	50,000	-	-	50,000	40,000.00	10,000.00	10,000.00	-	อาจารย์สมใจ กลิ่นงาม
18	1-105-314-1701	พัฒนาความรู้และทักษะภาษาอังกฤษของนักศึกษาคณะเทคโนโลยีอุตสาหกรรม	-	91,100	74,400	-	165,500	-	165,500.00	74,400.00	91,100.00	ผู้ช่วยศาสตราจารย์ ดร.ศศิธร คนทน
19	1-105-315-1801	จัดทำระบบประกันคุณภาพการศึกษาระดับคณะและระดับหลักสูตร	-	-	100,000	84,000	184,000	14,400.00	169,600.00	169,600.00	-	น.ส.อัญชลิรัตน์ ศรีสุวรรณ
20	1-105-414-2101	พัฒนาศักยภาพบุคลากรสายวิชาการและสายสนับสนุน	-	-	65,000	-	65,000	22,232.00	42,768.00	42,768.00	-	ผศ.อดิศักดิ์ ทองช่วย
21	1-105-414-2201	ประชาสัมพันธ์ข่าวสารข้อมูลทั้งภายในภายนอก เพื่อเสริมภาพลักษณ์	-	20,000	-	-	20,000	13,300.00	6,700.00	6,700.00	-	ผศ.อดิศักดิ์ ทองช่วย
22	1-105-414-2202	พัฒนาเครือข่ายความร่วมมือกับองค์กรภาครัฐและภาคเอกชน	-	-	35,000	-	35,000	11,188.00	23,812.00	23,812.00	-	ผศ.อดิศักดิ์ ทองช่วย
23	1-105-414-2203	บริหารสำนักงานเพื่อบริการการศึกษา	20,000	20,000	20,000	48,800	108,800	59,643.67	49,156.33	49,156.33	-	น.ส.อัญชลิรัตน์ ศรีสุวรรณ
24	1-105-312-2204	การจัดซื้อชุดสาริตถการกระจายสินค้าในระบบโลจิสติกส์ในอุตสาหกรรม 4.0 เพื่อรองรับประชาคมอาเซียน	-	3,950,000	-	-	3,950,000	-	3,950,000.00	3,950,000.00	-	อาจารย์รัฐพล สังคะสุข

หน่วยงาน : คณะเทคโนโลยีอุตสาหกรรม

ที่	รหัสโครงการ	กิจกรรม	แผนการดำเนินงาน (ก)				รวมงบจัดสรร (ข)	ผลการเบิกจ่ายสะสม (ค)	คงเหลือ (ง)	แผนการใช้งบประมาณ/ การดำเนินงาน ม.ย.-ก.ย.65 (ฉ)	คิงงบประมาณ (จ)	ผู้รับผิดชอบ
			ไตรมาส 1	ไตรมาส 2	ไตรมาส 3	ไตรมาส 4						
25	1-105-314-2205	การผลิตและพัฒนาวิศวกรสังคัมในการออกแบบสร้างผลิตภัณฑ์ด้วยเทคโนโลยีการผลิต 3 มิติ	-	1,750,000	-	-	1,750,000	-	1,750,000.00	1,750,000.00	-	อาจารย์กฤษ สายพัทลุง
26	1-105-314-2206	พัฒนาและจัดหาสื่อ/นวัตกรรม เพื่อการจัดการเรียนรู้ที่ทันสมัย	-	2,995,000	-	-	2,995,000	-	2,995,000.00	2,995,000.00	-	ผศ.อดิศักดิ์ ทองช่วย
27	2-105-112-0201	ส่งเสริมศิลปวัฒนธรรม	-	-	5,824	-	5,824	-	5,824.00	5,824.00	-	อาจารย์สถาพร วีระสุนทร
28	2-105-212-0601	สำรวจและจัดทำฐานข้อมูลงานสถาปัตยกรรมพื้นถิ่นประเภทศาสนสถานด้วยการจัดทำสื่อลายเส้น	-	-	10,000	-	10,000	-	10,000.00	10,000.00	-	ผศ.จุจิราภา งามสระคู
29	2-105-311-1201	ถ่ายทอด และบริการวิชาการแก่ชุมชน	-	-	17,080	-	17,080	-	17,080.00	14,400.00	2,680.00	อ.จิวัฒน์ ตั้งจิตโสมนัส
30	2-105-314-1509	เสริมสร้างพื้นฐานความรู้เพื่อให้สอดคล้องกับการพัฒนานักศึกษาในศตวรรษที่ 21	5,000	7,960	5,000	-	17,960	10,000.00	7,960.00	5,000.00	2,960.00	ผู้ช่วยศาสตราจารย์ธเนศ ตั้งจิตเจริญเลิศ
31	2-105-314-1510	สัปดาห์วันเทคโนโลยีสารสนเทศ	-	18,800	-	-	18,800	15,600.00	3,200.00	-	3,200.00	ผู้ช่วยศาสตราจารย์ ดร.ปวีณา ปรัชญากุล
32	2-105-314-1511	เตรียมความพร้อมสู่การทำงาน	-	14,308	-	-	14,308	-	14,308.00	-	14,308.00	อาจารย์อภิสิทธิ์ อุบกิจ
33	2-105-314-1512	เตรียมความพร้อมและปรับพื้นฐานนักศึกษาชั้นปีที่ 1	-	-	-	10,300	10,300	-	10,300.00	10,300.00	-	อาจารย์ชนิภา นิवासานนท์
34	2-105-314-1514	พัฒนาทักษะสารสนเทศและเทคโนโลยี	-	-	6,000	-	6,000	-	6,000.00	6,000.00	-	อาจารย์กฤษ สายพัทลุง
35	2-105-314-1516	ศึกษาดูงานในสถานประกอบการและเตรียมความพร้อมในการประกอบวิชาชีพ	-	17,080	-	-	17,080	-	17,080.00	-	17,080.00	อาจารย์ ดร. เศรษฐภูมิ เกาชาวี อาจารย์ จิวัฒน์ ตั้งจิตโสมนัส อาจารย์ จิรวดี อินทกาญจน์ และ อาจารย์ รัฐพล สังคะสุข
36	2-105-314-1517	อบรมและสัมมนาวิชาการด้านโลจิสติกส์ และเสริมสร้างประสบการณ์ด้านทักษะวิชาชีพ	-	-	-	17,080	17,080	-	17,080.00	9,080.00	8,000.00	อาจารย์จิรวดี อินทกาญจน์
37	2-105-314-1518	พัฒนาทักษะความรู้ ทักษะภาษาอังกฤษ ให้มีทักษะที่พึงประสงค์ในศตวรรษที่ 21	-	-	-	10,056	10,056	-	10,056.00	10,056.00	-	อาจารย์สถาพร วีระสุนทร
38	2-105-314-1519	ฝึกอบรมหลักสูตรระยะสั้น	-	11,512	-	-	11,512	7,200.00	4,312.00	-	4,312.00	อาจารย์สิทธิศักดิ์ มาดี
39	2-105-314-1520	การอบรมพัฒนานักศึกษาด้านคุณลักษณะที่พึงประสงค์ของผู้เรียนในศตวรรษที่ 21	-	-	-	15,880	15,880	-	15,880.00	15,880.00	-	อาจารย์ ดร จุฬาลักษณ์ ชามัญกุล
40	2-105-314-1522	สร้างเสริมกิจกรรมและทักษะทางวิชาชีพของนักศึกษาร่วมกับเครือข่ายองค์กรวิชาชีพ สมาคมสถาปนิกสยาม ในพระบรมราชูปถัมภ์	-	-	5,000	-	5,000	-	5,000.00	-	5,000.00	รศ.ดร.ธนาวุฒิ ขุนทอง

หน่วยงาน : คณะเทคโนโลยีอุตสาหกรรม

ที่	รหัสโครงการ	กิจกรรม	แผนการดำเนินงาน (ก)				รวมงบจัดสรร (ข)	ผลการเบิกจ่ายสะสม (ค)	คงเหลือ (ง)	แผนการใช้งบประมาณ/ การดำเนินงาน ม.ย.-ก.ย.65 (ฉ)	คิลงบประมาณ (จ)	ผู้รับผิดชอบ
			ไตรมาส 1	ไตรมาส 2	ไตรมาส 3	ไตรมาส 4						
41	2-105-314-1524	อบรมทางด้านโปรแกรมคอมพิวเตอร์ทางสถาปัตยกรรม	-	-	-	19,112	-	19,112.00	19,112.00	-	ผศ.รุจิราภา งามสระคู	
42	2-105-314-1525	สร้างเครือข่ายวิชาการระดับชาติและนานาชาติเพื่อพัฒนาทักษะทางวิชาการและวิชาชีพ	-	4,392	45,608	-	4,392.00	45,608.00	45,608.00	-	ผศ.อดิศักดิ์ ทองช่วย	
43	2-105-314-1526	พัฒนาและจัดหาสื่อ/นวัตกรรมเพื่อการจัดการเรียนรู้ที่ทันสมัย	-	100,000	-	100,000	97,509.64	102,490.36	102,490.36	-	ผศ.ดร.กฤษณ์ชาติจิตส ณ วัฒนประเสริฐ	
44	2-105-313-1803	บริหารจัดการหลักสูตรตามเกณฑ์ประกันคุณภาพการศึกษาและการจัดการองค์ความรู้	-	-	-	100,000	-	100,000.00	100,000.00	-	น.ส.อัญชลิรัตน์ ศรีสุวรรณ	
45	2-105-414-2207	ประชุมเชิงปฏิบัติการทบทวนแผนยุทธศาสตร์คณะเทคโนโลยีอุตสาหกรรม	-	-	20,000	-	-	20,000.00	20,000.00	-	นางสาวอัญชลิรัตน์ ศรีสุวรรณ	
46	2-105-414-2208	บริหารสำนักงานเพื่อบริการการศึกษา	28,000	49,662	111,820	257,798	42,222.13	405,057.87	405,057.87	-	นางสาวอัญชลิรัตน์ ศรีสุวรรณ	
47	2-105-414-2210	เงินเดือนพนักงานสายสนับสนุน (เงินรายได้)	310,875	310,875	310,875	310,875	725,375.00	518,125.00	518,125.00	-	นางสาวอัญชลิรัตน์ ศรีสุวรรณ	
48	2-105-414-2209	ค่าตอบแทนการสอนเกินภาระงาน/อาจารย์พิเศษ/ค่าฝึกประสบการณ์วิชาชีพเตรียมประสบการณ์	275,000	275,000	275,000	275,000	753,375.00	346,625.00	346,625.00	-	นางสาวอัญชลิรัตน์ ศรีสุวรรณ	
49	3-105-314-1501	เสริมสร้างพื้นฐานความรู้เพื่อให้สอดคล้องกับการพัฒนานักศึกษาในศตวรรษที่ 21	-	5,244	-	-	-	5,244.00	-	5,244.00	ผู้ช่วยศาสตราจารย์เนศ ตั้งจิตเจริญเลิศ	
50	3-105-314-1503	พัฒนาทักษะสารสนเทศและเทคโนโลยี	-	-	4,276	-	-	4,276.00	4,276.00	-	ผู้ช่วยศาสตราจารย์ ธงชัย ทองอยู่	
51	3-105-314-1504	เตรียมความพร้อมสู่การทำงาน	-	-	-	9,468	-	9,468.00	9,468.00	-	ผู้ช่วยศาสตราจารย์ ธงชัย ทองอยู่	
52	3-105-314-1505	กลุ่มสัมพันธ์สมานฉันท์สามัคคี	-	-	-	25,344	-	25,344.00	25,344.00	-	อาจารย์ยุทธ ไกยวรรณ	
53	3-105-314-1506	เตรียมความพร้อมก่อนออกฝึกประสบการณ์วิชาชีพ	-	-	-	19,068	-	19,068.00	19,068.00	-	ผศ.ดร.สุรสีห์ พราหมณ์แก้ว และ ดร.สมใจ กลิ่นงาม	
54	3-105-314-1507	เสริมสร้างทักษะด้านสื่อ เทคโนโลยี ทักษะชีวิตและอาชีพ	-	-	6,204	-	6,204.00	-	-	-	อ.ดร. ลักขณา อุรักษ์เกษมและ อ. นพพร ปีกแวน	
55	3-105-314-1508	พัฒนาและจัดหาสื่อ/นวัตกรรมเพื่อการจัดการเรียนรู้ที่ทันสมัย	25,974	-	51,948	25,974	-	103,896.00	103,896.00	-	อ.ดร. ลักขณา อุรักษ์เกษมและ อ. นพพร ปีกแวน	
56	3-105-414-2211	บริหารสำนักงานเพื่อบริการการศึกษา	21,000	29,000	50,000	100,000	71,000.00	129,000.00	129,000.00	-	นางสาวอัญชลิรัตน์ ศรีสุวรรณ	
57	3-105-414-2212	บริหารจัดการสนับสนุนการจัดการเรียนการสอน (ค่าตอบแทนการสอน ภาคพิเศษ)	161,100	488,900	325,000	325,000	1,116,300.00	183,700.00	183,700.00	-	นางสาวอัญชลิรัตน์ ศรีสุวรรณ	
58	3-105-313-1403	พัฒนาผลงานวิชาการและเผยแพร่ผลงานของอาจารย์ประจำหลักสูตร	-	-	-	13,600	-	13,600.00	13,600.00	-	อาจารย์สุพจน์ พรหมพยัคฆ์	

หน่วยงาน : คณะเทคโนโลยีอุตสาหกรรม

ที่	รหัสโครงการ	กิจกรรม	แผนการดำเนินงาน (ก)				รวมงบจัดสรร (ข)	ผลการเบิกจ่ายสะสม (ค)	คงเหลือ (ง)	แผนการใช้งบประมาณ/ การดำเนินงาน ม.ย.-ก.ย.65 (ฉ)	คิ่บงบประมาณ (จ)	ผู้รับผิดชอบ
			ไตรมาส 1	ไตรมาส 2	ไตรมาส 3	ไตรมาส 4						
59	3-105-314-1601	การพัฒนาหมอบันทึกเข้าสู่สังคมยุคดิจิทัล	-	-	-	13,600	-	13,600.00	13,600.00	-	อาจารย์สุพจน์ พรหมพยัคฆ์	
60	3-105-315-1602	จัดรายงานความก้าวหน้าตัวชี้วัดนิพนธ์	9,600	-	-	-	6,425.00	3,175.00	-	3,175.00	ผู้ช่วยศาสตราจารย์ ดร.อนันตกุล อินทรผดุง	
61	3-105-314-1603	พัฒนาด้านการเขียนบทความอังกฤษสำหรับตีพิมพ์นานาชาติ	-	-	19,500	-	-	19,500.00	19,500.00	-	ผู้ช่วยศาสตราจารย์ ดร.อนันตกุล อินทรผดุง	
62	3-105-314-1605	โครงการพัฒนาการจัดกาโครงการพัฒนาการจัดการศึกษาระดับบัณฑิตศึกษาและสร้างเครือข่ายการแลกเปลี่ยนเรียนรู้กับมหาวิทยาลัยทั้งในและต่างประเทศศึกษาระดับบัณฑิตศึกษาและสร้างเครือข่ายการแลกเปลี่ยนเรียนรู้กับมหาวิทยาลัยทั้งในและต่างประเทศ	-	6,525	514,275	-	520,800	37,420.00	483,380.00	483,380.00	-	อาจารย์สมใจ กลิ่นงาม
63	3-105-315-1802	จัดกระบวนการทวนสอบผลสัมฤทธิ์ตามมาตรฐานผลการเรียนรู้ และเชิญผู้ทรงคุณวุฒิ	-	7,840	-	-	7,840	3,600.00	4,240.00	-	4,240.00	ผู้ช่วยศาสตราจารย์ ดร.อนันตกุล อินทรผดุง
						-		-				
รวม			856,549	11,498,705	4,575,852	2,790,485	19,721,591	4,030,415.22	15,691,175.78			

หมายเหตุ : อ้างอิงผลการตัดยอดงบประมาณที่กองนโยบายและแผน ณ วันที่ 31 พ.ค.65

รายงานติดตามการดำเนินโครงการ/กิจกรรม ประจำปีงบประมาณ พ.ศ. 2565 ไตรมาส 3

หน่วยงาน : พุทธวิซชาลัย

ที่	รหัสโครงการ	กิจกรรม	แผนการดำเนินงาน (ก)				รวมงบจัดสรร (ข)	ผลการ เบิกจ่ายสะสม (ค)	คงเหลือ (ง)	แผนการใช้งบประมาณ/ การดำเนินงาน ม.ย.-ก.ย.65 (ฉ)	คิ่งงบประมาณ (จ)	ผู้รับผิดชอบ
			ไตรมาส 1	ไตรมาส 2	ไตรมาส 3	ไตรมาส 4						
1	2-1110-112-0201	การอบรมหลักสูตรวิทัศน์ศาสนาธิ	12,500.00	12,500.00	12,500.00	12,500.00	50,000.00	-	50,000.00	กองทุนนโยบายและแผน โอนงบประมาณเป็น งบประมาณเหลือจ่าย 50,000 บาท	คิ่งงบประมาณ	ผู้อำนวยการพุทธวิซชาลัย และ นางสาวสิริกานต์ รอดบุญรัมย์
2	2-1110-112-0202	อบรมและจัดสอบธรรมศึกษาเพื่อวัดระดับ ความรู้ด้านพระศาสนาในการเสริมสร้างคุณธรรม จริยธรรม	-	-	-	190,000.00	190,000.00		190,000.00			ผู้อำนวยการพุทธวิซชาลัย
3	2-1110-414-2201	บริหารสำนักงานพุทธวิซชาลัย	10,000.00	20,000.00	10,000.00	-	40,000.00	28,109.90	11,890.10			ผู้อำนวยการพุทธวิซชาลัย และ นางระพีพรรณ รอด เรืองศรี
4	2-1110-414-2202	เงินเดือนพนักงานสายสนับสนุน (เงินรายได้)	88,300.00	88,300.00	88,200.00	88,200.00	353,000.00	206,033.00	146,967.00			ผู้อำนวยการพุทธวิซชาลัย
							-		-			
รวม			110,800	120,800	110,700	290,700	633,000	234,142.90	398,857.10			

หมายเหตุ : อ้างอิงผลการตัดยอดงบประมาณที่กองทุนนโยบายและแผน ณ วันที่ 31 พ.ค.65

รายงานติดตามการดำเนินงานโครงการ/กิจกรรม ประจำปีงบประมาณ พ.ศ. 2565 ไตรมาส 3

หน่วยงาน : วิทยาลัยชัยบาลาพิพัฒน์

ที่	รหัสโครงการ	กิจกรรม	แผนการดำเนินงาน (ก)				รวมงบจัดสรร (ข)	ผลการเบิกจ่ายสะสม (ค)	คงเหลือ (ง)	แผนการใช้งบประมาณ/ การดำเนินงาน มี.ย.-ก.ย.65 (ฉ)	คิ่งบประมาณ (จ)	ผู้รับผิดชอบ
			ไตรมาส 1	ไตรมาส 2	ไตรมาส 3	ไตรมาส 4						
1	2-430-414-2203	เงินเดือนพนักงานสายสนับสนุน (เงินรายได้)	374,425	374,425	374,425	-	1,123,275	873,658.00	249,617.00	249,617.00	-	ผู้อำนวยการวิทยาลัยชัยบาลาพิพัฒน์
2	3-430-414-2201	การจัดการอาคารและสภาพแวดล้อมของวิทยาลัยชัยบาลาพิพัฒน์	40,000	95,000	155,000	10,000	300,000	229,202.20	70,797.80	70,797.80	-	ผู้ช่วยศาสตราจารย์ศิริวัฒน์ สุนทรโรทก
3	3-430-414-2202	การจัดการประชุมคณะกรรมการนโยบายวิทยาลัยชัยบาลาพิพัฒน์และคำตอบแทนผู้อำนวยการวิทยาลัยชัยบาลาพิพัฒน์	177,000	204,000	177,000	204,000	762,000	350,000.00	412,000.00	250,000	162,000	ผู้ช่วยศาสตราจารย์ศิริวัฒน์ สุนทรโรทก
							-		-			
							-		-			
							-		-			
รวม			591,425	673,425	706,425	214,000	2,185,275	1,452,860.20	732,414.80			

หมายเหตุ : อ้างอิงผลการตัดยอดงบประมาณที่กองนโยบายและแผน ณ วันที่ 31 พ.ค.65

รายงานติดตามการดำเนินโครงการ/กิจกรรม ประจำปีงบประมาณ พ.ศ. 2565 ไตรมาส 3

หน่วยงาน : สำนักงานอธิการบดี

ที่	รหัสโครงการ	กิจกรรม	แผนการดำเนินงาน (ก)				รวมงบจัดสรร (ข)	ผลการเบิกจ่าย สะสม (ค)	คงเหลือ (ง)	แผนการใช้งบประมาณ/ การดำเนินงาน ม.ย.-ก.ย.65 (ฉ)	คิลงบประมาณ (จ)	ผู้รับผิดชอบ
			ไตรมาส 1	ไตรมาส 2	ไตรมาส 3	ไตรมาส 4						
1	1-201-111-0101	การพัฒนาพื้นที่ภายในมหาวิทยาลัยราชภัฏพระนครให้เป็นแหล่งเรียนรู้ต้นแบบโคก หนอง นา	750,000.00	750,000.00	-	-	1,500,000.00	845,748.00	654,252.00	654,252.00		ผู้อำนวยการสำนักงานอธิการบดี
2	1-201-111-0102	การบริหารตามบริบทการขับเคลื่อนยุทธศาสตร์มหาวิทยาลัยราชภัฏเพื่อการพัฒนาท้องถิ่นตามพระราชโบาย	717,600.00	717,600.00	800,000.00	435,345.00	2,670,545.00	72,438.00	2,598,107.00	2,598,211.00		ผู้อำนวยการกองนโยบายและแผน
3	1-201-311-1201	พัฒนาศักยภาพ "วิศวกรสังคม" มหาวิทยาลัยราชภัฏพระนคร	1,551,600.00	1,551,600.00	1,551,600.00	517,300.00	5,172,100.00	953,585.13	4,218,514.87	1,684,606.43	2,000,000.00	นางจำปี บุตดา
4	1-201-414-2209	บริหารสำนักงานกองพัฒนานักศึกษา	-	45,000.00	45,000.00	-	90,000.00	73,525.00	16,475.00	16,050.90	424.10	นางจำปี บุตดา
5	1-201-414-2207	สนับสนุนภารกิจและการบริหารจัดการให้มีประสิทธิภาพ (กองกลาง)	740.00	80,000.00	95,000.00	65,760.00	241,500.00	56,754.00	184,746.00	175,650.50	9,095.50	นางสาวนรากร ดุลยภััสศรี
6	1-201-414-2208	บริหารจัดการภายในกองบริหารงานบุคคล	32,000.00	50,000.00	50,000.00	18,000.00	150,000.00	82,582.60	67,417.40	67,417.40		ผู้อำนวยการกองบริหารงานบุคคล
7	1-201-414-2210	บริหารจัดการให้มีความคล่องตัวและมีประสิทธิภาพภายในกองนโยบายและแผน (ค่าเช่าเครื่องถ่ายเอกสาร)	9,650.00	9,650.00	9,650.00	9,650.00	38,600.00	22,470.00	16,130.00			นางสาวเสาวรส ศรีสุข
8	1-201-414-2201	ค่าใช้จ่ายบุคลากรภาครัฐ	91,183,900.00	91,183,900.00	91,183,900.00	91,183,600.00	364,735,300.00	296,119,702.51	68,615,597.49	129,641,151.97		ผู้อำนวยการสำนักงานอธิการบดี
9	1-201-414-2202	สนับสนุนการบริหารจัดการมหาวิทยาลัย (ค่าตอบแทนเหมาจ่าย)	476,400.00	476,400.00	476,400.00	476,400.00	1,905,600.00	812,800.00	1,092,800.00	1,092,800.00		ผู้อำนวยการสำนักงานอธิการบดี
10	1-201-414-2203	สนับสนุนการบริหารจัดการมหาวิทยาลัย (ปรับปรุงอาคารฯ)	-	36,716,500.00	54,975,100.00	-	91,691,600.00	-	91,691,600.00	91,691,600.00		ผู้อำนวยการสำนักงานอธิการบดี
11	1-201-414-2204	สนับสนุนการบริหารจัดการมหาวิทยาลัย(ลิฟต์โดยสารอาคารปมเพาะฯ)	-	1,498,000.00	-	-	1,498,000.00	-	1,498,000.00	1,498,000.00		ผู้อำนวยการสำนักงานอธิการบดี
12	1-201-414-2205	สนับสนุนการบริหารจัดการมหาวิทยาลัย (ค่าใช้จ่ายพื้นฐานและรายจ่ายประจำ)	6,423,200.00	6,423,200.00	6,423,200.00	6,423,200.00	25,692,800.00	14,490,787.12	11,202,012.88	12,242,506.09		ผู้อำนวยการสำนักงานอธิการบดี
13	1-201-414-2206	งบกกลาง (เพื่อบริการติอูมัติ)	44,100.00	44,100.00	44,100.00	44,100.00	176,400.00	81,312.40	95,087.60			ผู้อำนวยการสำนักงานอธิการบดี
14	2-201-314-1501	ปฐมนิเทศ/ตรวจสอบสุขภาพ/ประกันอุบัติเหตุ นักศึกษาใหม่/อบรมคุณธรรมจริยธรรมนักศึกษาใหม่/งานกิจการนักศึกษาของบุคลากร และกิจกรรมอื่นๆ (กองพัฒนานักศึกษา)	220,000.00	70,000.00	2,686,000.00	200,000.00	3,176,000.00	960.00	3,175,040.00	3,135,040.00	40,000.00	นางจำปี บุตดา
15	2-201-413-2101	พัฒนาศักยภาพบุคลากรสายวิชาการ	-	166,600.00	166,700.00	166,700.00	500,000.00	-	500,000.00		500,000.00	ผู้อำนวยการกองบริหารงานบุคคล

หน่วยงาน : สำนักงานอธิการบดี

ที่	รหัสโครงการ	กิจกรรม	แผนการดำเนินงาน (ก)				รวมงบจัดสรร (ข)	ผลการเบิกจ่าย สะสม (ค)	คงเหลือ (ง)	แผนการใช้งบประมาณ/ การดำเนินงาน ม.ย.-ก.ย.65 (ฉ)	คิ่งงบประมาณ (จ)	ผู้รับผิดชอบ
			ไตรมาส 1	ไตรมาส 2	ไตรมาส 3	ไตรมาส 4						
16	2-201-414-2201	สนับสนุนการบริหารจัดการมหาวิทยาลัย (ค่าใช้จ่ายพื้นฐานและรายจ่ายประจำ)	8,755,200.00	8,755,200.00	8,755,100.00	8,755,100.00	35,020,600.00	15,960,024.00	19,060,576.00	19,060,576.00		ผู้อำนวยการสำนักงานอธิการบดี
17	2-201-414-2202	สนับสนุนการบริหารจัดการมหาวิทยาลัย (ค่าตอบแทนเงินประจำตำแหน่งฯ)	2,993,800.00	2,993,800.00	2,993,800.00	2,993,700.00	11,975,100.00	7,494,061.74	4,481,038.26	4,481,038.26		ผู้อำนวยการสำนักงานอธิการบดี
18	2-201-414-2205	สนับสนุนภารกิจและการบริหารจัดการให้มี ประสิทธิภาพ (กองกลาง)	16,150.00	40,000.00	120,422.00	83,850.00	260,422.00	51,400.00	209,022.00	209,022.00		นางสาวนรากร ดุลย์ปภัสสร
19	2-201-414-2204	งกลาง (เพื่ออภิการบติอุมัติ)	160,900.00	160,900.00	160,900.00	160,900.00	643,600.00	200.00	643,400.00			ผู้อำนวยการกองนโยบายและแผน
20	2-201-414-2206	เพิ่มระบบบริหารการจัดการกองคลัง	307,500.00	307,500.00	307,500.00	307,500.00	1,230,000.00	330,126.12	899,873.88	899,873.88		ผู้อำนวยการกองคลัง
21	2-201-414-2207	บริหารจัดการกองบริหารงานบุคคล	179,000.00	179,000.00	179,000.00	179,000.00	716,000.00	210,455.00	505,545.00	505,545.00		ผู้อำนวยการกองบริหารงานบุคคล
22	2-201-414-2209	บริหารจัดการให้มีความคล่องตัว และมี ประสิทธิภาพภายในกองนโยบายและแผน	40,000.00	40,000.00	40,000.00	21,400.00	141,400.00	33,081.50	108,318.50			ผู้อำนวยการกองนโยบายและแผน
23	2-201-414-2208	ตรวจสอบภาพ และค่ายา/เวชภัณฑ์ (กองพัฒนา นักศึกษา)	100,000.00	150,000.00	150,000.00	150,000.00	550,000.00	35,800.00	514,200.00	514,200.00		ผศ.ดร.ระเคื้อ กุลประสูติติก
24	2-201-414-2210	ทบทวนแผนปฏิบัติการประจำปีงบประมาณ พ.ศ. 2564 เพื่อเตรียมจัดทำงบประมาณ ประจำปีงบประมาณ พ.ศ. 2565	-	-	50,000.00	-	50,000.00	12,155.00	37,845.00		37,845.00	นางสาวสุจิตรา คำสัมฤทธิ์
25	2-201-414-2211	บริหารจัดการสำนักงานให้มีความคล่องตัว	50,000.00	50,000.00	50,000.00	50,000.00	200,000.00	178,920.05	21,079.95	18,489.60		นายสมประสงค์ โชคลาก
26	2-201-414-2212	พัฒนาระบบบริหารและสวัสดิการ (ค่าตอบแทน ปฏิบัติงานนอกเวลาราชการ)	20,000.00	27,500.00	27,500.00	25,000.00	100,000.00	55,200.00	44,800.00	44,700.00		นายสมประสงค์ โชคลาก
27	2-201-414-2203	เงินเดือนพนักงานมหาวิทยาลัยสายสนับสนุน (เงินรายได้) สำนักงานอธิการบดี	5,015,400.00	5,015,400.00	5,015,400.00	5,015,500.00	20,061,700.00	11,702,600.00	8,359,100.00	8,359,100.00		ผู้อำนวยการสำนักงานอธิการบดี
28	2-201-415-2301	พัฒนาบุคลากรสายสนับสนุน	-	500,000.00	250,000.00	250,000.00	1,000,000.00	244,240.00	755,760.00	525,760.00	คิ่งงบประมาณ 230,000.-	ผู้อำนวยการกองบริหารงานบุคคล
29	3-201-314-1501	ปฐมนิเทศ/ตรวจสอบภาพ/ประกันอุบัติเหตุ นักศึกษาใหม่ 2/2564, 3/2564 และ 1/2565 / ดำเนินงานกิจการนักศึกษาของบุคลากร / อื่นๆ (กองพัฒนานักศึกษา)	100,000.00	100,000.00	200,000.00	190,000.00	590,000.00	117,600.00	472,400.00	472,400.00		นางจ๋า บุคตา
30	3-201-414-2201	สนับสนุนการบริหารจัดการมหาวิทยาลัย (ค่าใช้จ่ายพื้นฐานและรายจ่ายประจำ ค่า สาธารณูปโภค)	500,000.00	500,000.00	500,000.00	500,000.00	2,000,000.00	132,926.70	1,867,073.30	1,867,073.30		ผู้อำนวยการสำนักงานอธิการบดี
31	3-201-414-2202	สนับสนุนการบริหารจัดการมหาวิทยาลัย (ค่าใช้จ่ายพื้นฐานและรายจ่ายประจำ)	755,500.00	755,500.00	755,500.00	755,500.00	3,022,000.00	1,143,473.71	1,878,526.29	1,878,526.29		ผู้อำนวยการสำนักงานอธิการบดี

หน่วยงาน : สำนักงานอธิการบดี

ที่	รหัสโครงการ	กิจกรรม	แผนการดำเนินงาน (ก)				รวมงบจัดสรร (ข)	ผลการเบิกจ่าย สะสม (ค)	คงเหลือ (ง)	แผนการใช้งบประมาณ/ การดำเนินงาน ม.ย.-ก.ย.65 (ฉ)	คิ่งบประมาณ (จ)	ผู้รับผิดชอบ
			ไตรมาส 1	ไตรมาส 2	ไตรมาส 3	ไตรมาส 4						
32	3-201-414-2203	สนับสนุนการบริหารจัดการมหาวิทยาลัย (ค่าใช้จ่ายพื้นฐานและรายจ่ายประจำ ค่าจ้าง เหมา ค่าซ่อมบำรุง ค่าตอบแทนตรวจการจ้าง)	1,415,800.00	3,378,300.00	4,878,300.00	3,840,900.00	13,513,300.00	1,910,609.50	11,602,690.50	11,602,690.50		ผู้อำนวยการสำนักงานอธิการบดี
33	3-201-414-2204	งบบุคลากร (เพื่ออธิการบดีอนุมัติ)	131,700.00	131,800.00	131,800.00	131,800.00	527,100.00	140,041.00	387,059.00			ผู้อำนวยการสำนักงานอธิการบดี
34	3-201-414-2205	ค่าจ้างเปลี่ยนอุปกรณ์ระบบระบายน้ำ อาคาร ปฏิบัติการพลศึกษาและกีฬา (อาคาร 33)	180,000.00	-	-	-	180,000.00	175,000.00	5,000.00	ดำเนินการตามสัญญา		นายสมประสงค์ โชคลาภ
35	3-201-414-2206	สนับสนุนการบริหารจัดการมหาวิทยาลัย (ค่าใช้จ่ายพื้นฐานและรายจ่ายประจำ/เงินสมทบ กองทุนประกันสังคม/กสช)	24,700.00	24,700.00	24,700.00	24,700.00	98,800.00	37,397.00	61,403.00	61,403.00		ผู้อำนวยการสำนักงานอธิการบดี
							-		-			
							-		-			
รวม			122,154,840.00	162,892,150.00	183,096,572.00	122,974,905.00	591,118,467.00	353,577,976.08	237,540,490.92			

หมายเหตุ : อ้างอิงผลการตัดยอดงบประมาณที่กองนโยบายและแผน ณ วันที่ 31 พ.ค.65

รายงานติดตามการดำเนินโครงการ/กิจกรรม ประจำปีงบประมาณ พ.ศ. 2565 ไตรมาส 3

หน่วยงาน : สำนักวิทยบริการและเทคโนโลยีสารสนเทศ

ที่	รหัสโครงการ	กิจกรรม	แผนการดำเนินงาน (ก)				รวมงบจัดสรร (ข)	ผลการเบิกจ่ายสะสม (ค)	คงเหลือ (ง)	แผนการใช้งบประมาณ/ การดำเนินงาน ม.ย.-ก.ย.65 (ฉ)	คืบหน้า (จ)	ผู้รับผิดชอบ
			ไตรมาส 1	ไตรมาส 2	ไตรมาส 3	ไตรมาส 4						
1	1-205-414-2201	จัดหาทรัพยากรสารสนเทศให้เพียงพอและมีประสิทธิภาพ	100,000	200,000	200,000	-	500,000	499,756.10	243.90		-	นางสาวสุกัญญา จำนัล
2	2-205-414-2201	เช่าเครื่องคอมพิวเตอร์สำหรับห้องปฏิบัติการจำนวน 760 เครื่อง สัญญาผูกพัน 3 ปี	300,000	1,801,800	1,801,800	1,801,800	5,705,400	4,204,200.00	1,501,200.00	-	ดำเนินการตามแผน	นางสาวเกษมณี โคตรดี
3	2-205-414-2202	เช่าซอฟต์แวร์สำหรับสถาบันการศึกษา (ระบบปฏิบัติการ Windows และ Office) จำนวน 400 ชุด สัญญาผูกพัน 3 ปี	232,575	232,575	232,575	232,575	930,300	620,152.00	310,148.00	-	ดำเนินการตามแผน	นางสาวเกษมณี โคตรดี
4	2-205-414-2203	บริหารจัดการสำนักงานด้านเทคโนโลยีสารสนเทศ ประจำปีงบประมาณ พ.ศ.2565	300,000	200,000	150,000	160,000	810,000	596,917.17	213,082.83	213,082.83	ดำเนินการตามแผน	นางสาวเกษมณี โคตรดี
5	2-205-414-2204	เงินเดือนพนักงานสายสนับสนุน (เงินรายได้)	1,004,500	1,004,500	1,004,500	1,004,500	4,018,000	2,343,833.00	1,674,167.00	1,674,167.00		หัวหน้าสำนักงานผู้อำนวยการ
6	3-205-414-2201	ค่าจ้างเหมาบริการวางเช่า Leased Line Internet ภายในมหาวิทยาลัย จำนวน 1 ระบบ	300,000	300,000	300,000	300,000	1,200,000	-	1,200,000.00	1,200,000.00		นางสาวเกษมณี โคตรดี
7	3-205-414-2202	ค่าจ้างบำรุงระบบเครือข่ายอินเทอร์เน็ตและระบบเทคโนโลยีสารสนเทศ ภายใน	625,000	625,000	625,000	625,000	2,500,000	1,100,000.00	1,400,000.00	1,400,000.00		นางสาวเกษมณี โคตรดี
8	3-205-414-2203	ค่าจ้างบำรุงรักษาเครื่องคอมพิวเตอร์แม่ข่าย ประจำปีงบประมาณ พ.ศ.2565	375,000	375,000	375,000	375,000	1,500,000	725,000.00	775,000.00	775,000.00		นางสาวเกษมณี โคตรดี
9	3-205-414-2204	บำรุงรักษาระบบห้องสมุดอัตโนมัติ	40,000	40,000	40,000	40,000	160,000	80,000.00	80,000.00	80,000.00		นางสาวดวงใจ หวยพวก
10	3-205-414-2205	ปรับปรุงพัฒนาและจัดหาสื่ออุปกรณ์ และวัสดุเพื่อสนับสนุนการดำเนินงานตามภารกิจของสำนัก	300,000	400,000	400,000	200,000	1,300,000	216,446.20	1,083,553.80	1,083,553.80 (ซื้อหนังสือ หนังสือพิมพ์วารสาร หนังสืออิเล็กทรอนิกส์)	-	นางสาวอารี จรุงรักษ์
							-		-			
							-		-			
รวม			3,577,075	5,178,875	5,128,875	4,738,875	18,623,700	10,386,304.47	8,237,395.53			

หมายเหตุ : อ้างอิงผลการตัดยอดงบประมาณที่กองนโยบายและแผน ณ วันที่ 31 พ.ค.65

รายงานติดตามการดำเนินโครงการ/กิจกรรม ประจำปีงบประมาณ พ.ศ. 2565 ไตรมาส 3

หน่วยงาน : สำนักศิลปะและวัฒนธรรม

ที่	รหัสโครงการ	กิจกรรม	แผนการดำเนินงาน (ก)				รวมงบจัดสรร (ข)	ผลการ เบิกจ่ายสะสม (ค)	คงเหลือ (ง)	แผนการใช้งบประมาณ/ การดำเนินงาน ม.ย.-ก.ย.65 (ฉ)	คืบหน้า (จ)	ผู้รับผิดชอบ
			ไตรมาส 1	ไตรมาส 2	ไตรมาส 3	ไตรมาส 4						
1	1-207-414-2201	ปรับปรุง พัฒนา และจัดหาสื่อ อุปกรณ์ และวัสดุ เพื่อสนับสนุนการดำเนินงานของสำนักงาน	-	50,000	-	-	50,000	49,911.60	88.40	ดำเนินการเสร็จสิ้น	88.4	อาจารย์พัฒนทิพย์ ชาวปลื้ม
2	2-207-112-0201	ส่งเสริม สืบสาน เทิดทูนชาติ ศาสนา พระมหากษัตริย์ ศิลปวัฒนธรรมและภูมิปัญญาท้องถิ่นในระดับภูมิภาคและสากล	176,150	125,100	152,300	166,450	620,000	212,349.06	407,650.94	- แผนการใช้ งบประมาณ จะ ดำเนินการ ไตรมาสที่ 3 และไตรมาสที่ 4		ผศ.ดร.กัญญภัทร นิธิศรภาภากุล
3	2-207-112-0202	อบรมเทคนิคการทำสวนถาดบอนไซไม้ไผ่	-	20,000	-	-	20,000	20,000.00	-	ดำเนินการเสร็จสิ้น		อาจารย์พรชัย ตามถิ่นไทย
4	2-207-414-2203	จ้างผู้ดูแลต้นไม้บอนไซ	21,000	21,000	21,000	21,000	84,000	49,000.00	35,000.00	-แผนการใช้ งบประมาณดำเนินงาน เดือนเมษายน-กันยายน		อาจารย์พรชัย ตามถิ่นไทย
5	2-207-414-2202	จัดหาสิ่งอำนวยความสะดวก เพื่อสนับสนุนการดำเนินงานของสำนักงาน	10,000	10,000	10,000	10,000	40,000	21,000.00	19,000.00	-แผนการใช้ งบประมาณดำเนินงาน เดือนเมษายน-กันยายน		อาจารย์พัฒนทิพย์ ชาวปลื้ม
6	2-207-414-2204	เงินเดือนพนักงานสายสนับสนุน (เงินรายได้)	398,900	398,900	398,900	398,800	1,595,500	930,766.00	664,734.00	-แผนการใช้ งบประมาณดำเนินงาน เดือนเมษายน-กันยายน		อาจารย์พัฒนทิพย์ ชาวปลื้ม
							-		-			
							-		-			
รวม			606,050	625,000	582,200	596,250	2,409,500	1,283,026.66	1,126,473.34			

หมายเหตุ : อ้างอิงผลการตัดยอดงบประมาณที่กองนโยบายและแผน ณ วันที่ 31 พ.ค.65

รายงานติดตามการดำเนินงานโครงการ/กิจกรรม ประจำปีงบประมาณ พ.ศ. 2565 ไตรมาส 3

หน่วยงาน : สำนักส่งเสริมวิชาการและงานทะเบียน

ที่	รหัสโครงการ	กิจกรรม	แผนการดำเนินงาน (ก)				รวมงบจัดสรร (ข)	ผลการ เบิกจ่ายสะสม (ค)	คงเหลือ (ง)	แผนการใช้งบประมาณ/ การดำเนินงาน ม.ย.-ก.ย.65 (ฉ)	คิ่งบประมาณ (จ)	ผู้รับผิดชอบ
			ไตรมาส 1	ไตรมาส 2	ไตรมาส 3	ไตรมาส 4						
1	1-203-414-2201	บริหารจัดการทรัพยากรให้มีประสิทธิภาพ	50,000	150,000	150,000	50,000	400,000	199,450.00	200,550.00	200,550.00		นางพิชญา สกุศลธีรบุตร
2	2-203-312-1301	จัดกิจกรรมการและผู้ทรงคุณวุฒิประจำหลักสูตร	302,000	302,000	302,000	302,000	1,208,000	200,000.00	1,008,000.00	1,020,000.00		ผู้อำนวยการสำนักส่งเสริมวิชาการ และงานทะเบียน
3	2-203-312-1302	พัฒนา/ปรับปรุงหลักสูตร	162,500	162,500	162,500	162,500	650,000	123,485.40	526,514.60	543,514.60		ผู้อำนวยการสำนักส่งเสริมวิชาการ และงานทะเบียน
4	2-203-312-1303	จัดประชุมสภาวิชาการ	149,200	149,200	149,200	149,200	596,800	423,000.00	173,800.00	217,300.00		ผู้อำนวยการสำนักส่งเสริมวิชาการ และงานทะเบียน
5	2-203-312-1304	เบี้ยประชุมผู้รับผิดชอบหลักสูตร	10,200	100,000	100,000	60,000	270,200	132,300.00	137,900.00	137,900.00		ผู้อำนวยการสำนักส่งเสริมวิชาการ และงานทะเบียน
	2-203-313-1401	การพัฒนาการเรียนการสอนผ่านกระบวนการ ทวนสอบผลสัมฤทธิ์ วิทยานิพนธ์ศึกษาทั่วไป	-	-	50,000	5,000	55,000	30,000.00	25,000.00			อาจารย์ ดร.ปิยะดา จุลวรรณนา
6	2-203-313-1402	พัฒนาอาจารย์ให้มีศักยภาพ อาจารย์ผู้สอน หมวดวิชาศึกษาทั่วไป	15,000	30,000	35,000	20,000	100,000	24,600.00	75,400.00	79,600.00		ผู้อำนวยการสำนักส่งเสริมวิชาการ และงานทะเบียน
7	2-203-414-2210	รับสมัครและคัดเลือกนักศึกษาใหม่ ภาคปกติ	50,000	100,000	100,000	50,000	300,000	-	300,000.00	300,000.00		ผศ.ดร.สุบัน บัวขาว
8	2-203-414-2211	จัดทำคู่มือนักศึกษาใหม่	-	220,000	200,000	-	420,000	-	420,000.00	420,000.00		อาจารย์ปิยนันท์ ศรีทองทิพย์
9	2-203-414-2212	ค่าตอบแทนผู้สอนรายวิชาศึกษาทั่วไป ภาคปกติ	325,000	325,000	325,000	325,000	1,300,000	345,060.00	954,940.00	954,940.00		อาจารย์ ดร.ปิยะดา จุลวรรณนา
10	2-203-414-2213	บริหารจัดการรายวิชา หมวดวิชาศึกษาทั่วไป	2,000	3,000	3,000	2,000	10,000	6,600.00	3,400.00	3,400.00		อาจารย์ ดร.ปิยะดา จุลวรรณนา
11	2-203-414-2214	เงินเดือนพนักงานสายสนับสนุน (เงินรายได้)	1,301,600	1,301,600	1,301,600	1,301,600	5,206,400	3,037,066.00	2,169,334.00	2,169,334.00		หัวหน้าสำนักงานผู้อำนวยการ
12	3-203-413-2101	พัฒนาอาจารย์ด้านวิชาการ	-	10,000	30,000	20,000	60,000	25,200.00	34,800.00	60,000.00		ผู้อำนวยการสำนักส่งเสริมวิชาการ และงานทะเบียน
13	3-203-413-2102	พัฒนาศักยภาพบุคลากรสายสนับสนุนของสำนัก ส่งเสริมวิชาการ	-	38,000	40,000	21,000	99,000	7,800.00	91,200.00	99,000.00		นางพิชญา สกุศลธีรบุตร
14	3-203-414-2203	บริหารจัดการทรัพยากรให้มีประสิทธิภาพ	50,000	150,000	250,000	80,000	530,000	288,586.58	241,413.42	241,413.42		นางพิชญา สกุศลธีรบุตร
15	3-203-414-2204	ครุภัณฑ์สำนักงาน	161,000	-	-	-	161,000	160,478.60	521.40	0.00		นางพิชญา สกุศลธีรบุตร
16	3-203-414-2205	จัดประชุมกรรมการอำนวยการจัดการศึกษา	686,500	686,500	686,500	686,500	2,746,000	1,260,083.00	1,485,917.00	1,485,917.00		ผู้อำนวยการสำนักส่งเสริมวิชาการ และงานทะเบียน
17	3-203-414-2206	บริหารจัดการ การปฏิบัติงานภาคศ.พ.	500,000	500,000	500,000	500,000	2,000,000	10,500.00	1,989,500.00	989,500.00	1,000,000	ผู้อำนวยการสำนักส่งเสริมวิชาการ และงานทะเบียน
18	3-203-414-2207	รับสมัครและคัดเลือกนักศึกษาใหม่ ภาคศ.พ.	15,000	50,000	50,000	35,000	150,000	1,750.00	148,250.00	148,250.00		ผู้ช่วยศาสตราจารย์ ดร.สุบัน บัวขาว
19	3-203-414-2208	จัดทำคู่มือนักศึกษาใหม่ ภาคศ.พ.	-	150,000	100,000	-	250,000	-	250,000.00	250,000.00		อาจารย์ ดร.ปิยะดา จุลวรรณนา

หน่วยงาน : สำนักส่งเสริมวิชาการและงานทะเบียน

ที่	รหัสโครงการ	กิจกรรม	แผนการดำเนินงาน (ก)				รวมงบจัดสรร (ข)	ผลการ เบิกจ่ายสะสม (ค)	คงเหลือ (ง)	แผนการใช้งบประมาณ/ การดำเนินงาน มี.ย.-ก.ย.65 (ฉ)	คิ่งงบประมาณ (จ)	ผู้รับผิดชอบ
			ไตรมาส 1	ไตรมาส 2	ไตรมาส 3	ไตรมาส 4						
20	3-203-414-2209	บริหารจัดการสนับสนุนการจัดการเรียนการสอน (ค่าตอบแทนการสอนรายวิชาศึกษาทั่วไป) ภาค พิเศษ	325,000	325,000	325,000	325,000	1,300,000	461,850.00	838,150.00	838,150.00		อาจารย์ ดร.ปิยะดา จุลวรรณา
21	3-203-414-2202	ค่าตอบแทนการสอนระดับบัณฑิตศึกษา 3 เทอม/ค่าตอบแทนการสอนวิทยานิพนธ์และการ ค้นคว้าอิสระ	1,500,000	1,500,000	1,500,000	1,500,000	6,000,000	2,159,623.73	3,840,376.27	3,882,276.28		ผู้อำนวยการสำนักส่งเสริมวิชาการ และงานทะเบียน
							-		-			
รวม			5,605,000	6,252,800	6,359,800	5,594,800	23,812,400	8,897,433.31	14,914,966.69	14,041,045.30		

หมายเหตุ : อ้างอิงผลการตัดยอดงบประมาณที่กองนโยบายและแผน ณ วันที่ 31 พ.ค.65

รายงานติดตามการดำเนินงานโครงการ/กิจกรรม ประจำปีงบประมาณ พ.ศ. 2565 ไตรมาส 3

หน่วยงาน : สถาบันวิจัยและพัฒนา

ที่	รหัสโครงการ	กิจกรรม	แผนการดำเนินงาน (ก)				รวมงบจัดสรร (ข)	ผลการเบิกจ่ายสะสม (ค)	คงเหลือ (ง)	แผนการใช้งบประมาณ/การดำเนินงาน น.ย.-ก.ย.65 (ฉ)	สิ้นงบประมาณ (จ)	ผู้รับผิดชอบ
			ไตรมาส 1	ไตรมาส 2	ไตรมาส 3	ไตรมาส 4						
1	1-204-111-0101	ปกป้องทรัพยากรพืชในพื้นที่ป่าเขาหลวง วิทยาลัยชัยบาดาลพัฒนา มหาวิทยาลัยราชภัฏพระนคร จ.ลพบุรี	7,121.77	14,878.23	36,000.00	10,000.00	68,000.00	28,241.77	39,758.23	ดำเนินการตามแผน	แจ้งเลื่อนไตรมาส 1/65 จากไตรมาส 1 เป็นไตรมาส 2	ศศ.ดร.ธนภูมิ ศิริงาม
2	1-204-111-0102	ปกป้องทรัพยากรพืชมีหัวและลำต้นใต้ดินในพื้นที่ป่าเขาหลวง วิทยาลัยชัยบาดาลพัฒนา จ.ลพบุรี มหาวิทยาลัยราชภัฏพระนคร	-	40,000.00	25,000.00	10,300.00	75,300.00	22,253.00	53,047.00	ดำเนินการตามแผน	แจ้งเลื่อนไตรมาส 1/65 จากไตรมาส 1 เป็นไตรมาส 2	ศศ.ดร. อัญชลี นิลสุวรรณ
3	1-204-111-0105	จัดทำเส้นทางเดินป่าศึกษาธรรมชาติเขาหลวง ในพื้นที่วิทยาลัยชัยบาดาลพัฒนา มหาวิทยาลัยราชภัฏพระนคร อำเภอชัยบาดาล จังหวัดลพบุรี	-	2,452.00	20,000.00	50,648.00	73,100.00	2,216.00	70,884.00	ดำเนินการตามแผน	ปรับแผนการใช้งบประมาณ 2/65 จากไตรมาส 2 เป็นไตรมาส 4	อาจารย์อนุวัฒน์ ศขวรรณ
4	1-204-111-0106	สำรวจและเก็บรวบรวมทรัพยากรวัฒนธรรมและภูมิปัญญาในพื้นที่ชุมชนไทยรามัญเป็นของรางวัลสามวาทะวันตก เขตคลองสามวา กรุงเทพมหานคร	-	60,000.00	26,000.00	-	86,000.00	54,000.00	32,000.00	ดำเนินการตามแผน โดยจัดโครงการสืบสานพระราชปณิธานเพื่อการพัฒนาท้องถิ่นอย่างยั่งยืน กิจกรรมสำรวจและเก็บรวบรวมทรัพยากรฯ ณ ชุมชนไทยรามัญเป็นของรางวัลสามวาทะวันตก เขตคลองสามวา กรุงเทพมหานคร ประมาณการค่าใช้จ่าย จำนวน 32,000 บาท	แจ้งเลื่อนไตรมาส 1/65 จากไตรมาส 1 เป็นไตรมาส 2	ผู้ช่วยศาสตราจารย์ ดร.ปิยะธา หุ่นเกษม
5	1-204-111-0107	การสำรวจวัฒนธรรมและภูมิปัญญาเพื่อการอนุรักษ์เครื่องเขนโบราณพวงมโหตร ชุมชนปรางค์มณีรามอินทรา 65 เขตบางเขน กรุงเทพมหานคร	-	40,000.00	10,000.00	8,700.00	58,700.00	24,320.00	34,380.00	ดำเนินการตามแผน รวบรวมองค์ความรู้ทรัพยากร วัฒนธรรม และภูมิปัญญา 1. จัดกิจกรรมประดิษฐ์พวงมโหตรรูปแบบต่างๆ 2 เก็บภาพกระบวนการประดิษฐ์และจัดทำสื่อหนังสือรวมภาพและวิธีการประดิษฐ์	แจ้งเลื่อนไตรมาส 1/65 จากไตรมาส 1 เป็นไตรมาส 2	ศศ.ดร.จิราภา จามระสุ
6	1-204-111-0109	การสำรวจและรวบรวมพวงมโหตรมณีรามอินทรา กรุงเทพมหานคร	2,100.00	32,900.00	10,000.00	6,600.00	51,600.00	38,300.00	13,300.00	ดำเนินการตามแผน	แจ้งเลื่อนไตรมาส 1/65 จากไตรมาส 1 เป็นไตรมาส 2	ผู้ช่วยศาสตราจารย์พรชนก ชโลปกรณ์
7	1-204-111-0110	การสำรวจวัฒนธรรมและภูมิปัญญาเพื่อการอนุรักษ์และพัฒนาอย่างยั่งยืน ชุมชนปรางค์มณีรามอินทรา 65 เขตบางเขน กรุงเทพมหานคร	-	48,300.00	5,000.00	5,000.00	58,300.00	24,800.00	33,500.00	ดำเนินการตามแผน	แจ้งเลื่อนไตรมาส 1/65 จากไตรมาส 1 เป็นไตรมาส 2	ศศ.ดร.อะเค็ญ กุลประสูติติก
8	1-204-111-0111	สำรวจและเก็บรวบรวมพวงมโหตรมณีรามอินทรา ในพื้นที่มหาวิทยาลัยราชภัฏพระนคร	-	25,000.00	15,000.00	3,000.00	43,000.00	15,700.00	27,300.00	ดำเนินการตามแผน	แจ้งเลื่อนไตรมาส 1/65 จากไตรมาส 1 เป็นไตรมาส 2	ศศ.ดร.จุฑิชา แพ้งงาม
9	1-204-115-0112	สำรวจทรัพยากรพืชสมุนไพรและการใช้ประโยชน์พืชสมุนไพรบางชนิดในพื้นที่โดยรอบวิทยาลัยชัยบาดาลพัฒนา มหาวิทยาลัยราชภัฏพระนคร จังหวัดลพบุรี	31,280.00	-	38,720.00	16,000.00	86,000.00	31,280.00	54,720.00	ดำเนินการตามแผน	แจ้งปรับแผนฯ ไตรมาส 2/65 จากไตรมาส 2 เป็นไตรมาส 3	ศศ.ศิริวัฒน์ สุนทรโรก

หน่วยงาน : สถาบันวิจัยและพัฒนา

ที่	รหัสโครงการ	กิจกรรม	แผนการดำเนินงาน (ก)				รวมงบจัดสรร (ข)	ผลการ เบิกจ่ายสะสม (ค)	คงเหลือ (ง)	แผนการใช้งบประมาณ/ การดำเนินงาน ม.ย.-ก.ย.65 (ฉ)	สิ่งงบประมาณ (จ)	ผู้รับผิดชอบ
			ไตรมาส 1	ไตรมาส 2	ไตรมาส 3	ไตรมาส 4						
10	1-204-111-0113	สำรวจเก็บรวบรวมภูมิปัญญาท้องถิ่นและวัฒนธรรมในพื้นที่องค์การบริหารส่วนตำบลม่วงค่อม รอบบริเวณวิทยาลัยชัยบาดาลพัฒนา มหาวิทยาลัยราชภัฏพระนคร	10,000.00	37,000.00	6,900.00	-	53,900.00	53,380.00	520.00	ดำเนินการตามแผน โดยเหลือการจัดทำเล่มรายงานส่งสถาบันวิจัยและมหาวิทยาลัยในลำดับต่อไป	-	รศ.สุณี โชติติก
11	1-204-114-0114	การสำรวจและเก็บรวบรวมพันธุ์ไม้ในวิทยาลัยชัยบาดาลพัฒนา มหาวิทยาลัยราชภัฏพระนครอำเภอชัยบาดาล จังหวัดลพบุรี	-	-	89,100.00	-	89,100.00	-	89,100.00	ดำเนินการตามแผน	-	อาจารย์รัฐพล สังคะสุข
12	1-204-111-0115	การศึกษาและจัดทำฐานข้อมูลทรัพยากรกายภาพ ภายใต้เครื่องมืออย่างน้อย 50 กิโลเมตรของวิทยาลัยชัยบาดาลพัฒนา มหาวิทยาลัยราชภัฏพระนคร จ.ลพบุรี	-	2,452.00	20,000.00	58,748.00	81,200.00	2,216.00	78,984.00	ดำเนินการตามแผน	ปรับแผนการใช้งบประมาณ 2/65 จากไตรมาส 2 เป็นไตรมาส 4	ศ.ดร.ณัฐพร ยวงเงิน
13	1-204-111-0116	ศึกษาพันธุ์กรรมและการประยุกต์ใช้การเพาะเลี้ยงเนื้อเยื่อชั้นของพืชมานาบริเวณพื้นที่ป่าปลูกเขาหลวง วิทยาลัยชัยบาดาลพัฒนา จ.ลพบุรี เพื่อการอนุรักษ์อย่างยั่งยืน	25,000.00	25,000.00	25,000.00	16,500.00	91,500.00	68,046.60	23,453.40	ดำเนินการตามแผน	-	ศ.ดร.ธนภูมิ ศิริวงม
14	1-204-111-0117	ปลูกรักษาทรัพยากรพืชสมุนไพรบางชนิดในพื้นที่โดยรอบวิทยาลัยชัยบาดาลพัฒนา มหาวิทยาลัยราชภัฏพระนคร จังหวัดลพบุรี	-	50,000.00	20,000.00	16,000.00	86,000.00	30,000.00	56,000.00	ดำเนินการตามแผน	แจ้งเลื่อนไตรมาส 1/65 จากไตรมาส 1 เป็นไตรมาส 2	ศ.ดร.ศิริวัฒน์ สุนทรเทือก
15	1-204-111-0118	การพัฒนาเส้นทางการท่องเที่ยวตามโครงการอนุรักษ์พันธุกรรมพืชอันเนื่องมาจากพระราชดำริสมเด็จพระเทพรัตนราชสุดาฯ สยามบรมราชกุมารี ในพื้นที่อำเภอชัยบาดาล จ.ลพบุรี	29,920.00	37,360.00	18,720.00	-	86,000.00	10,820.00	75,180.00	ดำเนินการตามแผน	-	อาจารย์ ดร.อภิศักดิ์ คู่กระสังข์
16	1-204-111-0119	การพัฒนาผลิตภัณฑ์จากพืชบางชนิดในพื้นที่วิทยาลัยชัยบาดาลพัฒนา จังหวัดลพบุรี	13,161.00	36,839.00	20,000.00	18,000.00	88,000.00	30,169.00	57,831.00	ดำเนินการตามแผน	แจ้งเลื่อนไตรมาส 1/65 จากไตรมาส 1 เป็นไตรมาส 2	ศ.ดร.สุชาดา ไนสนี่
17	1-204-111-0120	การใช้ประโยชน์จากสมุนไพรในพื้นที่อำเภอชัยบาดาล จังหวัดลพบุรีเพื่อเป็นผลิตภัณฑ์ยากันยุงไร้ควั่น	-	60,000.00	10,000.00	11,100.00	81,100.00	59,739.04	21,360.96	ดำเนินการตามแผน	แจ้งเลื่อนไตรมาส 1/65 จากไตรมาส 1 เป็นไตรมาส 2	ดร.เจษฎิพัทธ์ โชคบริบาล
18	1-204-111-0121	การใช้ประโยชน์จากส่วนต่างๆ ของต้นกล้วยในพื้นที่อำเภอชัยบาดาล จังหวัดลพบุรีเพื่อเป็นผลิตภัณฑ์จากเยื่อกล้วย	30,000.00	30,000.00	10,000.00	10,800.00	80,800.00	58,507.75	22,292.25	ดำเนินการตามแผน	-	ดร.วรวิทย์ สุขชัยยะ
19	1-204-111-0122	การเยี่ยมชมศึกษากิจกรรมในป่าเขาหลวงและบริเวณวิทยาลัยชัยบาดาลพัฒนา จ.ลพบุรี	-	28,440.00	40,160.00	15,000.00	83,600.00	38,940.00	44,660.00	ดำเนินการตามแผน	แจ้งเลื่อนไตรมาส 1/65 จากไตรมาส 1 เป็นไตรมาส 2	ผู้ช่วยศาสตราจารย์ชุตินา สังคะทะ
20	1-204-111-0124	การพัฒนาสูตรอาหารจากพืชท้องถิ่นของเกาะเกร็ดจังหวัดนนทบุรี เพื่อสร้างศักยภาพเชิงพาณิชย์	14,460.00	66,241.00	5,299.00	-	86,000.00	80,701.00	5,299.00	ดำเนินการตามแผน	แจ้งเลื่อนไตรมาส 1/65 จากไตรมาส 1 เป็นไตรมาส 2	ศ.ดร.ศุภา นิตวีรกร
21	1-204-111-0125	การพัฒนาต่อยอดสมุนไพรสารสกัดในพื้นที่วิทยาลัยชัยบาดาลพัฒนาสู่ผลิตภัณฑ์เชิงพาณิชย์	6,014.00	36,486.00	25,000.00	5,000.00	72,500.00	49,005.39	23,494.61	ดำเนินการตามแผน	-	อาจารย์พินิตา แสบระกอบ
22	1-204-111-0126	การศึกษาองค์ประกอบทางเคมีของน้ำมันหอมระเหยจากไม้ดอกหอมที่พบในพื้นที่ป่าเขาหลวง วิทยาลัยชัยบาดาลพัฒนา มหาวิทยาลัยราชภัฏพระนคร จังหวัดลพบุรี	20,000.00	30,000.00	20,000.00	7,900.00	77,900.00	49,767.84	28,132.16	ดำเนินการตามแผน	-	ศ.ดร.ธงชัย ขำมี
23	1-204-111-0123	ศึกษาพันธุ์กรรมของมะตาด ต้นมะเกาะเกร็ด จังหวัดนนทบุรี เพื่อการอนุรักษ์และการประยุกต์ใช้อย่างยั่งยืน	21,000.00	59,000.00	6,000.00	-	86,000.00	59,840.00	26,160.00	ดำเนินการตามแผน	-	ศ.ดร.โอภากร วนิชชาชีวะ

หน่วยงาน : สถาบันวิจัยและพัฒนา

ที่	รหัสโครงการ	กิจกรรม	แผนการดำเนินงาน (ก)				รวมงบจัดสรร (ข)	ผลการเบิกจ่ายสะสม (ค)	คงเหลือ (ง)	แผนการใช้งบประมาณ/ การดำเนินงาน มี.ย.-ก.ย.65 (ฉ)	สิ่งงบประมาณ (จ)	ผู้รับผิดชอบ
			ไตรมาส 1	ไตรมาส 2	ไตรมาส 3	ไตรมาส 4						
24	1-204-111-0128	ศูนย์ข้อมูลทรัพยากร อพ.สธ.-มรภ. พระนคร	-	8,000.00	5,000.00	2,000.00	15,000.00	3,884.10	11,115.90	ดำเนินการตามแผน		ผศ.ดร.สมคิด สุทธิธารอวิชัย
25	1-204-111-0129	การสำรวจ จัดทำทะเบียนพรรณไม้ และฝังแสดงตำแหน่งพรรณไม้ในพื้นที่สวนพฤกษศาสตร์ มหาวิทยาลัยราชภัฏพระนคร	11,193.80	30,000.00	38,806.20	6,000.00	86,000.00	22,793.80	63,206.20	ดำเนินการตามแผน		อาจารย์ ดร.วิจิตรภรณ์ พูนัน
26	1-204-111-0130	พัฒนาเส้นทางศึกษารวมชาติในมหาวิทยาลัยราชภัฏพระนคร เพื่อเป็นการอนุรักษ์และใช้ประโยชน์อย่างยั่งยืน	10,000.00	20,000.00	46,000.00	10,000.00	86,000.00	32,500.00	53,500.00	ดำเนินการตามแผน		นางศรিতวน คำวัตร
27	1-204-114-0131	การสร้างจิตสำนึกในการอนุรักษ์ทรัพยากรภายในมหาวิทยาลัยราชภัฏพระนคร	-	23,000.00	15,000.00	5,000.00	43,000.00	18,999.00	24,001.00	ดำเนินการตามแผน		ผศ.ดร.พิทยา เนตยารักษ์
28	1-204-111-0132	พัฒนาคู่มือตามเส้นทางที่สวนป่าเพื่อการศึกษาธรรมชาติ และอบรมเชิงปฏิบัติการประกอบการใช้คู่มือ เพื่อสร้างจิตสำนึกในการพัฒนาทรัพยากรธรรมชาติและสิ่งแวดล้อม	-	18,000.00	72,000.00	10,700.00	100,700.00	13,280.00	87,420.00	ดำเนินการตามแผน		อาจารย์ ดร.รชฎา ประจักษ์ศักดิ์
29	1-204-111-0133	สนับสนุนองค์การปกครองส่วนท้องถิ่น อ.ชัยบาดาล จ.ลพบุรี ที่เข้าร่วมสนองพระราชดำริ อพ.สธ. ดำเนินงานในฐานะวิทยากรท้องถิ่น	-	23,000.00	10,000.00	10,000.00	43,000.00	31,318.00	11,682.00	ดำเนินการตามแผน		ดร.วิทย์ แสงศิริมงคลยิ่ง
30	1-204-111-0134	ปรับปรุงเว็บไซต์ประชาสัมพันธ์หน่วยงานและเผยแพร่ความรู้ อพ.สธ.-มรภ. พระนคร	-	3,500.00	8,400.00	1,000.00	12,900.00	3,168.93	9,731.07	ดำเนินการตามแผน		ผศ.ดร.กร รัตนธรรมมา
31	1-204-111-0135	การผลิตสื่อวีดิทัศน์เพื่อประชาสัมพันธ์ โครงการอนุรักษ์พันธุกรรมพืชอันเนื่องมาจากพระราชดำริ สมเด็จพระเทพรัตนราชสุดาฯ สยามบรมราชกุมารี สนองพระราชดำริ โดยมหาวิทยาลัยราชภัฏพระนคร	-	20,000.00	20,000.00	8,000.00	48,000.00	14,400.00	33,600.00	ดำเนินการตามแผน		ผศ.ดร.อรอนงค์ ไชยจิตพิพัฒน์
32	1-204-111-0108	สำรวจและเก็บรวบรวมทรัพยากรพืชอาหารท้องถิ่น ตำบลบางรักน้อย อำเภอเมือง จังหวัดนนทบุรี	-	5,128.00	70,872.00	10,000.00	86,000.00	3,936.00	82,064.00	ดำเนินการตามแผน		อาจารย์ ดร.ภราดร กาญจนสุธรรม
33	1-204-111-0136	จัดทำป้ายพรรณไม้ถิ่นต้นและโปรแกรมค้นหาพรรณไม้ภายในมหาวิทยาลัยราชภัฏพระนคร	-	10,000.00	53,800.00	5,000.00	68,800.00	1,500.00	67,300.00	ดำเนินการตามแผน		ผศ.ดร.พรสิน สุภาวัลย์
34	1-204-111-0137	บทเรียนท้องถิ่น "ทรัพยากรวัฒนธรรมและภูมิปัญญาท้องถิ่นอำเภอยัชบาดาลจังหวัดลพบุรี"	-	-	20,000.00	49,600.00	69,600.00	6,120.00	63,480.00	ดำเนินการตามแผน		อาจารย์บุญชัย อารีเชื้อ

หน่วยงาน : สถาบันวิจัยและพัฒนา

ที่	รหัสโครงการ	กิจกรรม	แผนการดำเนินงาน (ก)				รวมงบจัดสรร (ข)	ผลการเบิกจ่ายสะสม (ค)	คงเหลือ (ง)	แผนการใช้งบประมาณ/ การดำเนินงาน มี.ย.-ก.ย.65 (ด)	สิ่งงบประมาณ (จ)	ผู้รับผิดชอบ
			ไตรมาส 1	ไตรมาส 2	ไตรมาส 3	ไตรมาส 4						
35	1-204-111-0138	บริหารจัดการโครงการอนุรักษ์พันธุกรรมพืชฯ (อพ.สธ.-มรภ.พระนคร)	-	241,000.00	90,900.00	30,000.00	361,900.00	-	361,900.00	ไตรมาส 4 สถาบันวิจัยและพัฒนา มี การจัดทำแผนการดำเนินงาน จำนวน 5 กิจกรรม โดยประมาณ การค่าใช้จ่ายงบประมาณ จำนวน 361,900 บาท ดังนี้ 1) จัดโครงการอบรมเชิงปฏิบัติการ "การเขียนแผนปฏิบัติการเพื่อเสนอ งานโครงการอนุรักษ์พันธุกรรมพืชอื่น" เนื่องจากพระราชดำริ สมเด็จพระเทพรัตนราชสุดาฯ สยามบรมราชกุมารี ประจำปี งบประมาณ 2564 (วันที่ 29 มิถุนายน 2565) โดยประมาณ การค่าใช้จ่ายในการใช้ งบประมาณ 24,500		ผู้ช่วยศาสตราจารย์ ดร.ลดา มีตุรุษ
36	1-204-111-0127	พัฒนาศูนย์เรียนรู้ อนุรักษ์ พัฒนา และใช้ประโยชน์ทรัพยากรอย่างยั่งยืน ผู้ทรงคุณวุฒิ พอ.เพียง ณ วิทยาลัยชัยบาดาลพัฒนา อำเภอชัยบาดาล จังหวัดลพบุรี	-	60,000.00	60,000.00	9,000.00	129,000.00	21,734.00	107,266.00	ดำเนินการตามแผน		ผู้ช่วยศาสตราจารย์ ดร.สมคิด สุทธิธารอวัช
37	1-204-111-0103	การศึกษาความหลากหลายและจัดทำฐานข้อมูลโลเคชันในเส้นทางศึกษาธรรมชาติ บริเวณพื้นที่ป่าเขาหลวง วิทยาลัยชัยบาดาล พัฒนา อำเภอชัยบาดาล จังหวัดลพบุรี	-	60,000.00	16,000.00	10,000.00	86,000.00	54,267.20	31,732.80	ดำเนินการตามแผน		อาจารย์เปรมิกา ขำวีระ
38	1-204-111-0104	การสำรวจทรัพยากรสัตว์ป่าที่คิดค่าพิศภัยสัตว์ จำพวกสัตว์ป่ามีกระดูกสันหลังในพื้นที่ป่าปกปักเขาหลวงวิทยาลัยชัยบาดาลพัฒนา มหาวิทยาลัยราชภัฏพระนคร จังหวัดลพบุรี	25,820.88	44,179.12	30,000.00	7,500.00	107,500.00	65,820.48	41,679.52	ดำเนินการตามแผน		อาจารย์ ดร. วชิราภรณ์ พูนิน
39	2-204-113-0401	จัดทำแผนบริหารวิชาการในเขตพื้นที่รับผิดชอบของมหาวิทยาลัยราชภัฏพระนคร	-	10,000.00	10,000.00	13,450.00	33,450.00	-	33,450.00	ไตรมาส 4 สถาบันวิจัยและพัฒนาได้วางแผนการจัดประชุม คณะกรรมการบริการวิชาการ ปีการศึกษา 2564 เพื่อเตรียมข้อมูลในการจัดทำรายงานผลการประเมินตนเอง (SAR) ตามเกณฑ์ประกันคุณภาพการศึกษา โดยประมาณการ ค่าใช้จ่าย จำนวน 15,000 บาท	18,450	ผู้ช่วยศาสตราจารย์ ดร.ลดา มีตุรุษ

หน่วยงาน : สถาบันวิจัยและพัฒนา

ที่	รหัสโครงการ	กิจกรรม	แผนการดำเนินงาน (ก)				รวมงบจัดสรร (ข)	ผลการ เบิกจ่ายสะสม (ค)	คงเหลือ (ง)	แผนการใช้งบประมาณ/ การดำเนินงาน ม.ย.-ก.ย.65 (ง)	สิ้นงบประมาณ (จ)	ผู้รับผิดชอบ
			ไตรมาส 1	ไตรมาส 2	ไตรมาส 3	ไตรมาส 4						
40	2-204-313-1401	พัฒนาอาจารย์ให้มีศักยภาพด้านการวิจัย	42,830.00	120,900.00	123,060.00	123,060.00	409,850.00	69,080.00	340,770.00	ไตรมาส 4 (ก.ค.-ก.ย.65) สถาบันวิจัยและพัฒนา มีแผนการจัดโครงการ/กิจกรรม จำนวน 5 กิจกรรม และประมาณการค่าใช้จ่ายการจัดกิจกรรม จำนวน 300,000 บาท ดังนี้ 1. โครงการแนวทางการส่งข้อเสนอโครงการวิจัยงบประมาณแผ่นดิน ววน. ประจำปีงบประมาณ 2567 ใช้งบประมาณ จำนวน 30,000 บาท 2. โครงการพัฒนาข้อเสนอโครงการวิจัยงบประมาณแผ่นดิน ววน. ประจำปีงบประมาณ 2567 ใช้งบประมาณ จำนวน 100,000 บาท	40,770	ผู้ช่วยศาสตราจารย์ ดร.ยงยุทธ ชำคัง
41	2-204-313-1402	พัฒนาอาจารย์ให้มีศักยภาพด้านการวิจัย และมีผลงานวิจัยที่มีคุณภาพ มาตรฐานเป็นไปตามแนวทางปฏิบัติด้านจริยธรรมการวิจัยในมนุษย์	-	40,000.00	40,000.00	40,000.00	120,000.00	24,720.00	95,280.00	ไตรมาส 4 สถาบันวิจัยและพัฒนา มีแผนการจัดโครงการ/กิจกรรม จำนวน 1 กิจกรรม คือ จัดอบรมเชิงปฏิบัติการ เรื่อง "หลักจริยธรรมการวิจัยในมนุษย์ รุ่นที่ 7" ช่วงเดือนสิงหาคม 2565 โดยประมาณการค่าใช้จ่ายการจัดกิจกรรมครั้งนี้ จำนวน 80,000 บาท	10,280	ผู้ช่วยศาสตราจารย์ ดร.ยงยุทธ ชำคัง

หน่วยงาน : สถาบันวิจัยและพัฒนา

ที่	รหัสโครงการ	กิจกรรม	แผนการดำเนินงาน (ก)				รวมงบจัดสรร (ข)	ผลการ เบิกจ่ายสะสม (ค)	คงเหลือ (ง)	แผนการใช้งบประมาณ/ การดำเนินงาน ม.ย.-ก.ย.65 (ง)	สิ้นงบประมาณ (จ)	ผู้รับผิดชอบ
			ไตรมาส 1	ไตรมาส 2	ไตรมาส 3	ไตรมาส 4						
42	2-204-313-1404	จัดทำวารสารวิจัยราชภัฏพระนคร สาขา วิทยาศาสตร์และเทคโนโลยี สาขามนุษยศาสตร์ และสังคมศาสตร์และวารสารวิชาการ สาขา มนุษยศาสตร์และสังคมศาสตร์ วารสารวิจัยและ นวัตกรรมทางการศึกษา และวารสารราชภัฏ พระนครวิชาการ	156,132.00	342,768.00	355,700.00	143,200.00	997,800.00	353,892.00	643,908.00	ไตรมาส 4 สถาบันวิจัยและพัฒนา จัดทำวารสารวิจัยฯ ตาม รอบ (เดือนกรกฎาคม - มิถุนายน 2565) จำนวน 5 ฉบับ ประกอบด้วย 1) วารสารวิจัยราชภัฏพระ นคร สาขาวิทยาศาสตร์ และเทคโนโลยี 2) วารสารวิจัยราชภัฏพระ นคร สาขามนุษยศาสตร์ และสังคมศาสตร์ 3) วารสารวิชาการ มหาวิทยาลัยราชภัฏพระ นคร และ 4) วารสาร วิจัยนวัตกรรมทาง การศึกษา 5) วารสาร ราชภัฏพระนครวิชาการ และจัดทำสรุปเบิก ค่าตอบแทนให้กับ ผู้ทรงคุณวุฒิประเมิน	0	ผู้ช่วยศาสตราจารย์ ดร.ลดา มีสุรศรี
43	2-204-313-1405	การจัดนิทรรศการแสดงผลงานวิจัย และการ ประชุมวิชาการระดับชาติและนานาชาติในฐานะ เจ้าภาพร่วมกับมหาวิทยาลัยเครือข่าย	71,462.00	25,000.00	53,538.00	-	150,000.00	80,268.00	69,732.00	ไตรมาส 4 สถาบันวิจัย และพัฒนา มีการเข้าร่วม จัดนิทรรศการ เนื่องจาก สำนักงานวิจัยแห่งชาติ (วช.) ร่วมกับหน่วยงาน เครือข่ายในระบบวิจัย ทั่วประเทศ กำหนดจัด งาน "มหกรรมงานวิจัย แห่งชาติ 2565 (Thailand Research Expo 2022) ครั้งที่ 17 ระหว่างวันที่ 1-5 สิงหาคม 2565 ณ โรงแรมเซ็นทาราแกรนด์ และบางกอกคอนเวนชัน เซ็นเตอร์ กรุงเทพฯ โดยประมาณการ ค่าใช้จ่ายการจัดกิจกรรม จำนวน 69,732 บาท	0	ผู้ช่วยศาสตราจารย์ ดร.ยงยุทธ ชำคง

หน่วยงาน : สถาบันวิจัยและพัฒนา

ที่	รหัสโครงการ	กิจกรรม	แผนการดำเนินงาน (ก)				รวมงบจัดสรร (ข)	ผลการ เบิกจ่ายสะสม (ค)	คงเหลือ (ง)	แผนการใช้งบประมาณ/ การดำเนินงาน ม.ย.-ก.ย.65 (ด)	สิ้นงบประมาณ (จ)	ผู้รับผิดชอบ
			ไตรมาส 1	ไตรมาส 2	ไตรมาส 3	ไตรมาส 4						
44	2-204-313-1406	การอบรมเชิงปฏิบัติการ "การเขียนบทความวิชาการเพื่อการตีพิมพ์ในวารสารนานาชาติ"	-	25,000.00	25,000.00	-	50,000.00	4,200.00	45,800.00	45,800	ผู้ช่วยศาสตราจารย์ ดร.ยงยุทธี ช่าง	
45	2-204-313-1407	พัฒนาทักษะการใช้ภาษาอังกฤษสำหรับนักวิจัยรุ่นที่ 1	-	-	57,400.00	-	57,400.00	-	57,400.00	35,600	อาจารย์ ดร.อุมาพร ยูวฑิต	
46	2-204-314-1501	สร้างแบบทดสอบภาษาอังกฤษมาตรฐานมหาวิทยาลัยราชภัฏพระนคร	9,000.00	-	12,000.00	70,750.00	91,750.00	9,000.00	82,750.00	0	อาจารย์ ดร.อุมาพร ยูวฑิต	
47	2-204-414-2201	พัฒนาบริหารจัดการสำนักงานสถาบันวิจัยและพัฒนา	10,476.00	123,274.00	80,000.00	50,000.00	263,750.00	152,863.95	110,886.05	0	ดร.อุมาพร ยูวฑิต	
48	2-204-414-2202	พัฒนาระบบสารสนเทศเพื่อการบริหารจัดการงานวิจัย สำนักงานสถาบันวิจัยและพัฒนา	30,000.00	-	-	-	30,000.00	30,000.00	-	-	ดร.อุมาพร ยูวฑิต	

หน่วยงาน : สถาบันวิจัยและพัฒนา

ที่	รหัสโครงการ	กิจกรรม	แผนการดำเนินงาน (ก)				รวมงบจัดสรร (ข)	ผลการ เบิกจ่ายสะสม (ค)	คงเหลือ (ง)	แผนการใช้งบประมาณ/ การดำเนินงาน ม.ย.-ก.ย.65 (ด)	สิ้นงบประมาณ (จ)	ผู้รับผิดชอบ
			ไตรมาส 1	ไตรมาส 2	ไตรมาส 3	ไตรมาส 4						
49	2-204-414-2203	ค่ารับรองชาวต่างชาติและค่าจัดทำใบรับรอง การทำงาน (Work Permit)	6,000.00	72,750.00	115,750.00	155,500.00	350,000.00	74,292.98	275,707.02	172,000	ดร.อุมาพร ยูวชิต	
50	2-204-414-2204	ค่าบริการรับและต่ออายุวีซ่า โบนัสค่าทำงาน และค่าประกันชีวิตของอาสาสมัครชาวจีน สถาบันวิจัยฯ	14,468.00	127,900.00	120,000.00	137,632.00	400,000.00	48,968.00	351,032.00	240,000	ดร.อุมาพร ยูวชิต	
51	2-204-414-2205	เงินเดือนพนักงานสายสนับสนุน (เงินรายได้)	283,175.00	283,175.00	283,175.00	283,175.00	1,132,700.00	660,741.00	471,959.00		หัวหน้าสำนักงานสถาบันวิจัยและพัฒนา	
52	2-204-414-2206	เงินเดือนพนักงานสายสนับสนุน (สถาบันภาษา)	205,450.00	205,450.00	205,450.00	205,450.00	821,800.00	479,383.00	342,417.00		ดร.อุมาพร ยูวชิต	
							-		-			
		รวม	1,086,064.45	2,704,372.35	2,539,750.20	1,665,313.00	7,995,500.00	3,113,373.83	4,882,126.17			

หมายเหตุ : อ้างอิงผลการตัดยอดงบประมาณที่กองนโยบายและแผน ณ วันที่ 31 พ.ค.65

รายงานติดตามการดำเนินโครงการ/กิจกรรม ประจำปีงบประมาณ พ.ศ. 2565 ไตรมาส 3

หน่วยงาน : สำนักงานประกันคุณภาพการศึกษา

ที่	รหัสโครงการ	กิจกรรม	แผนการดำเนินงาน (ก)				รวมงบจัดสรร (ข)	ผลการ เบิกจ่ายสะสม (ค)	คงเหลือ (ง)	แผนการใช้งบประมาณ/ การดำเนินงาน มี.ย.-ก.ย.65 (ฉ)	คืบหน้าประมาณ (จ)	ผู้รับผิดชอบ
			ไตรมาส 1	ไตรมาส 2	ไตรมาส 3	ไตรมาส 4						
1	2-208-315-1801	เขียนแผนปรับปรุงคุณภาพ Improvement Plan	875.00	-	41,925.00	-	42,800.00	42,075.00	725.00			ผู้ช่วยศาสตราจารย์อิสรี ศรีคุณ
2	2-208-315-1802	การพัฒนาการประกันคุณภาพการศึกษา	-	30,000.00	20,000.00	7,200.00	57,200.00	40,885.00	16,315.00			ผู้ช่วยศาสตราจารย์อิสรี ศรีคุณ
3	2-208-414-2201	เงินเดือนพนักงานสายสนับสนุน (เงินรายได้)	203,200.00	203,200.00	203,200.00	203,200.00	812,800.00	474,133.00	338,667.00			ผู้ช่วยศาสตราจารย์อิสรี ศรีคุณ
							-		-			
							-		-			
รวม			204,075.00	233,200.00	265,125.00	210,400.00	912,800.00	557,093.00	355,707.00			

หมายเหตุ : อ้างอิงผลการตัดยอดงบประมาณที่กองนโยบายและแผน ณ วันที่ 31 พ.ค.65

รายงานติดตามการดำเนินโครงการ/กิจกรรม ประจำปีงบประมาณ พ.ศ. 2565 ไตรมาส 3

หน่วยงาน : ศูนย์ข้อมูลและบริการ

ที่	รหัสโครงการ	กิจกรรม	แผนการดำเนินงาน (ก)				รวมงบจัดสรร (ข)	ผลการ เบิกจ่ายสะสม (ค)	คงเหลือ (ง)	แผนการใช้งบประมาณ/ การดำเนินงาน ม.ย.-ก.ย.65 (ฉ)	คิ่งบประมาณ (จ)	ผู้รับผิดชอบ
			ไตรมาส 1	ไตรมาส 2	ไตรมาส 3	ไตรมาส 4						
1	2-206-414-2201	จัดทำสื่อประชาสัมพันธ์หลักสูตรและกิจกรรม อื่นๆ ของมหาวิทยาลัย	-	-	368,000	368,000	736,000	2,000.00	734,000.00	734,000.00	-	น.สนรากร ดุลยปภัสตร
2	2-206-414-2202	บริหารศูนย์ข้อมูลและบริการ	-	9,578	-	-	9,578	9,578.00	-	-	-	น.สนรากร ดุลยปภัสตร
3	2-206-414-2203	แนะแนวการศึกษาในเขตกรุงเทพฯ ปริมณฑล และเขตพื้นที่รับผิดชอบ	-	-	50,000	30,000	80,000	-	80,000.00	-	80,000.00	น.สนรากร ดุลยปภัสตร
4	2-206-414-2204	เงินเดือนพนักงานสายสนับสนุน (เงินรายได้)	159,950	159,950	159,950	159,950	639,800	373,216.00	266,584.00	266,584.00	-	น.สนรากร ดุลยปภัสตร
							-		-			
							-		-			
รวม			159,950	169,528	577,950	557,950	1,465,378	384,794.00	1,080,584.00			

หมายเหตุ : อ้างอิงผลการตัดยอดงบประมาณที่กองนโยบายและแผน ณ วันที่ 31 พ.ค.65

รายงานติดตามการดำเนินงานโครงการ/กิจกรรม ประจำปีงบประมาณ พ.ศ. 2565 ไตรมาส 3

หน่วยงาน : สำนักงานสภามหาวิทยาลัย

ที่	รหัสโครงการ	กิจกรรม	แผนการดำเนินงาน (ก)				รวมงบจัดสรร (ข)	ผลการ เบิกจ่ายสะสม (ค)	โอนงบประมาณ	คงเหลือ (ง)	แผนการใช้งบประมาณ/ การดำเนินงาน มี.ย.-ก.ย.65 (ฉ)	คิณงบประมาณ (จ)/ ขอเพิ่มงบประมาณ	ผู้รับผิดชอบ
			ไตรมาส 1	ไตรมาส 2	ไตรมาส 3	ไตรมาส 4							
1	2-215-414-2201	ประชุมคณะกรรมการตามพระราชบัญญัติมหาวิทยาลัยราชภัฏพระนคร พ.ศ. 2547	795,800.00	795,800.00	795,700.00	795,700.00	3,183,000.00	3,136,312.00	-	46,688.00	1,600,000.00	- 1,553,312.00	นางสาวลาวัลย์ ชานมณีรัตน์
2	2-215-414-2204	เงินเดือนพนักงานสายสนับสนุน (เงินรายได้)	134,250.00	134,250.00	134,250.00	134,250.00	537,000.00	313,250.00	-	223,750.00	-	-	นางสาวลาวัลย์ ชานมณีรัตน์
3	3-215-214-1401	จัดประชุมคณะกรรมการในการขอกำหนดตำแหน่งทางวิชาการ	425,000.00	425,000.00	425,000.00	425,000.00	1,700,000.00	1,555,475.00	-	144,525.00	927,000.00	- 782,475.00	นางสาวลาวัลย์ ชานมณีรัตน์
4	3-215-414-2203	การบริหารสำนักงาน	49,375.00	49,375.00	49,375.00	49,375.00	197,500.00	135,945.64	10,200.00	51,354.36	-	-	นางสาวลาวัลย์ ชานมณีรัตน์
5	3-215-414-2202	ประชุมคณะกรรมการและอนุกรรมการติดตามตรวจสอบ และประเมินผลงานมหาวิทยาลัย	275,625.00	275,625.00	275,625.00	275,625.00	1,102,500.00	682,641.00	-	419,859.00	-	-	นางสาวลาวัลย์ ชานมณีรัตน์
							-			-			
							-			-			
รวม			1,680,050.00	1,680,050.00	1,679,950.00	1,679,950.00	6,720,000.00	5,823,623.64		886,176.36			

หมายเหตุ : อ้างอิงผลการตัดยอดงบประมาณที่กองนโยบายและแผน ณ วันที่ 31 พ.ค.65

รายงานติดตามการดำเนินโครงการ/กิจกรรม ประจำปีงบประมาณ พ.ศ. 2565 ไตรมาส 3

หน่วยงาน : กลุ่มตรวจสอบภายใน

ที่	รหัสโครงการ	กิจกรรม	แผนการดำเนินงาน (ก)				รวมงบจัดสรร (ข)	ผลการ เบิกจ่ายสะสม (ค)	คงเหลือ (ง)	แผนการใช้งบประมาณ/ การดำเนินงาน ม.ย.-ก.ย.65 (ฉ)	คิ่งงบประมาณ (จ)	ผู้รับผิดชอบ
			ไตรมาส 1	ไตรมาส 2	ไตรมาส 3	ไตรมาส 4						
1	2-216-413-2101	พัฒนาศักยภาพบุคลากรสายสนับสนุนด้าน บุคลิกภาพ ด้านทักษะและด้านบริการ	-	17,400	17,400	17,400	52,200	-	52,200.00	กองทุนนโยบายและแผน โอนงบประมาณเป็น งบประมาณเหลือจ่าย	คิ่งงบประมาณ	นางอริยา ศรีม่วง
2	2-216-414-2201	ปรับปรุงพัฒนาและจัดหาสื่อ อุปกรณ์ และวัสดุ เพื่อสนับสนุนการดำเนินงานของสำนักงาน	16,000	-	40,100	-	56,100	16,000.00	40,100.00			นางอริยา ศรีม่วง
3	2-216-414-2202	เงินเดือนพนักงานสายสนับสนุน (เงินรายได้)	250,200	250,200	250,200	250,200	1,000,800	583,800.00	417,000.00			นางอริยา ศรีม่วง
							-		-			
							-		-			
รวม			266,200	267,600	307,700	267,600	1,109,100	599,800.00	509,300.00			

หมายเหตุ : อ้างอิงผลการตัดยอดงบประมาณที่กองทุนนโยบายและแผน ณ วันที่ 31 พ.ค.65